

Beiträge zur Statistik des Landes Nordrhein- Westfalen

Heft 227

**Wohnverhältnisse, Wohnungswünsche,
Mieten und Einkommen
im September 1965**

Beiträge zur Statistik des Landes Nordrhein- Westfalen

Herausgegeben vom Statistischen Landesamt Nordrhein-Westfalen

Düsseldorf 1967

Heft 227

**Wohnverhältnisse, Wohnungswünsche,
Mieten und Einkommen
im September 1965**

Herausgegeben vom Statistischen Landesamt Nordrhein-Westfalen
4 Düsseldorf, Ludwig-Beck-Straße 23, Fernruf 62 181
Nachdruck, auch im Auszug, nur mit Quellenangabe gestattet.
Preis dieser Ausgabe DM 7,65 zuzüglich Versandkosten.

Vorwort

Für Zwecke eines mehrjährigen Wohnungsbauprogramms des Landes wurde durch Gesetz vom 29.6.1965 (GV.NW.S. 210) für den September 1965 eine Statistik zur Feststellung der Wohnverhältnisse in Nordrhein-Westfalen angeordnet. Durch diese Erhebung sollten für alle kreisfreien Städte und Landkreise zuverlässige und vergleichbare Ergebnisse über die Wohnungsversorgung und den noch bestehenden regionalen Nachholbedarf unter besonderer Berücksichtigung junger Ehepaare, kinderreicher Familien und alter Leute sowie der Haushalte in Notunterkünften und in überbelegten Wohnungen ermittelt werden. Die Statistik wurde im Stichprobenverfahren durchgeführt; hierbei mußte der Stichprobenumfang zur Gewinnung von hochrechenbaren Ergebnissen für jeden Kreis variiert werden. Im Durchschnitt des Landes wurden 10 % aller bewohnten Gebäude und Wohnungen in die Stichprobe einbezogen.

Nachdem bereits einzelne Ergebnisse dieser Erhebung in dem Statistischen Bericht FO-1-4/65 veröffentlicht worden sind, kann nun das vollständige Ergebnis mit der Darstellung der Methode und der Hauptergebnisse publiziert werden. Im Tabellenteil sind für jede kreisfreie Stadt und jeden Landkreis die differenzierten Ergebnisse aufgeführt. Zahlen für einzelne kreisangehörige Gemeinden sind jedoch nicht angefallen.

Dieser Beitrag wurde von dem für Planung, Vorbereitung und Durchführung verantwortlichen Dezernenten RR Mingers in der von Regierungsdirektor Wetz geleiteten Abteilung erarbeitet.

Düsseldorf, im Mai 1967

**Statistisches Landesamt
Nordrhein-Westfalen**

Dr. S c h o n

Inhalt

	Seite
Vorbemerkung	9
1 Ziele der Erhebung	9
2 Rechtsgrundlage	9
3 Vorbereitung	10
3.1 Methode	10
3.1.1 Stichprobenverfahren	10
3.1.2 Fragebogen	10
3.1.21 Sachverhalte	10
3.1.22 Landeserhebung und 1 % Wohnungsstichprobe des Bundes	11
3.1.23 Gestaltung	12
3.1.3 Gebäudeliste	12
3.1.4 Interviewer-Richtlinien	12
3.1.5 Tabellenprogramm	12
3.1.6 Ergänzung der Antwortausfälle	13
3.1.7 Hochrechnungsverfahren und Genauigkeit der Ergebnisse	13
3.2 Organisatorische Vorbereitung der Erhebung	13
3.2.1 Auswahl der in die Stichprobe einzubeziehenden Gebäude	13
3.2.2 Interviewerbezirke	14
3.2.3 Die Interviewer	14
a) Bereitstellung	
b) Schulung	
4 Befragung und Aufbereitung	14
4.1 Durchführung der Befragung	14
4.2 Befragungserfolg	14
4.3 Erstellung der Ergebnisse	15
Hauptergebnisse	15
1 Wohnungen	15
1.1 Bestand	15
1.2 Baualter und öffentliche Förderung	16
1.3 Ausstattung	16
1.4 Größe	17
1.5 Belegung	18

	Seite
2 Haushalte	18
3 Haushaltsbruttoeinkommen	19
3.1 Einkommensverteilung	19
3.2 Haushaltsbruttoeinkommen nach Haushaltsgröße und sozialer Stellung	20
3.3 Haushaltsbruttoeinkommen und Mieten	21
3.4 Haushaltsbruttoeinkommen und Mieten in öffentlich geförderten Wohnungen	22
4 Wohnungswünsche	23
4.1 Haushalte mit und ohne Wohnungswünsche	23
4.2 Gründe für die geäußerten Wohnungswünsche	23
4.3 Haushalte und Haushaltsteile mit Wohnungswünschen nach der bisherigen Unterbringung	24
4.4 Wohnungswünsche nach dem Rechtsverhältnis sowie nach Größe und Belegung der gewünschten Wohnungen	24
4.5 Gewünschte Wohnungen nach der Ausstattung	26
4.6 Wohnungsbestand und Wohnungswünsche	27
4.7 Haushalte und Haushaltsteile mit Wohnungswünschen nach dem Familienstand	27
4.8 Dauer der Bemühungen und unternommene Schritte zur Verwirklichung der Wohnungswünsche	28
4.9 Zahlungsbereitschaft zur Verwirklichung der Wohnungswünsche	29
Wichtigste Begriffe der Statistik zur Feststellung der Wohnverhältnisse	30
Ergänzende Erläuterungen zu der kreisweisen Darstellung der Mieten nach Baualter und Ausstattung der Wohnung	33
Auswertsätze für die in die Stichprobe einbezogenen Wohneinheiten und Mindestfeldbesetzung in den kreisfreien Städten und Landkreisen in Nordrhein-Westfalen 1965	37

Tabellenteil

Wohnungen

1. Wohnungen nach Baualter des Gebäudes und öffentlicher Förderung	40
2. Wohnungen nach sanitärer Ausstattung und Beheizung	48
3. Wohnungen nach der Art der Küche	52
4. Wohnungen nach der Zahl der Räume	56
5. Wohnungen nach der Wohnfläche	60
6. Wohnungen nach Zahl der Personen je Raum	64
7. Haushalte in Wohnungen nach dem Rechtsverhältnis der Unterbringung und Haushalte in Wohngelegenheiten	68
8. Wohnungsinhaber nach dem Einzugsjahr in die Wohnung	72

Haushaltseinkommen

9. Haushalte nach Haushaltsgröße und Haushaltsbruttoeinkommen	76
10. Haushalte nach Haushaltsgröße, Haushaltsbruttoeinkommen und sozialer Stellung des Haushaltsvorstandes	86
11. Hauptmieterhaushalte in Wohnungen nach Haushaltsbruttoeinkommen und Miete . . .	92
12. Hauptmieterhaushalte in öffentlich geförderten Mietwohnungen nach Haushaltsbruttoeinkommen und Miete	93

Mieten

13. Mietwohnungen nach der monatlichen Miete je qm Wohnfläche, Baualter des Gebäudes und Ausstattung der Wohnung - Baualter des Gebäudes bis einschl. 1918	94
14. Mietwohnungen nach der monatlichen Miete je qm Wohnfläche, Baualter des Gebäudes und Ausstattung der Wohnung - Baualter des Gebäudes von 1919 bis 1948	106
15. Mietwohnungen nach der monatlichen Miete je qm Wohnfläche, Baualter des Gebäudes und Ausstattung der Wohnung - Baualter des Gebäudes nach 1948	118
16. Öffentliche geförderte Mietwohnungen nach der monatlichen Miete je qm Wohnfläche und Ausstattung der Wohnung	126

Wohnungswünsche

Darstellung nach tatsächlichen Wohnkreisen

17. Haushalte ohne Wohnungswünsche sowie Haushalte und Haushaltsteile, die eine Wohnung oder anderweitige Unterbringung wünschen	136
18. Haushalte und Haushaltsteile mit Wohnungswunsch nach Gründen der Veränderungsabsicht	140
19. Wohnungen und Wohngelegenheiten und die darin befindlichen Wohnungssuchenden . .	148
20. Haushalte und Haushaltsteile mit Wohnungswunsch nach der Bereitschaft, die zumutbare Miete bzw. Belastung für eine Neubauwohnung zu tragen	186

Darstellung nach angestrebten Wohnkreisen

21. Haushalte und Haushaltsteile mit Wohnungswunsch nach der Art der gewünschten Wohnung	192
22. Haushalte und Haushaltsteile mit Wohnungswunsch nach der Ausstattung der gewünschten Wohnung	196
23. Haushalte und Haushaltsteile mit Wohnungswunsch nach der Zahl der gewünschten Räume und den darin unterzubringenden Personen	200
24. Haushalte und Haushaltsteile mit Wohnungswunsch nach der Zahl der Personen und Minderjährigen	213
25. Haushalte und Haushaltsteile mit Wohnungswunsch nach der Fläche der gewünschten Wohnung	214
26. Vorhandene und gesuchte Wohnungen und solche, die aufgegeben werden sollen, nach Zahl der Räume und sanitärer Ausstattung	218
27. Vorhandene und gesuchte Wohnungen und solche, die aufgegeben werden sollen, nach Zahl der Räume und Art der Beheizung	225
28. Haushalte und Haushaltsteile mit Wohnungswunsch nach Geschlecht und Alter des Wohnungssuchenden	232

	Seite
29. Haushalte und Haushaltsteile mit Wohnungswunsch nach dem Familienstand des Wohnungssuchenden	236
30. Haushalte und Haushaltsteile mit Wohnungswunsch nach dem Eheschließungsjahr des Wohnungssuchenden	240
31. Haushalte und Haushaltsteile mit Wohnungswunsch nach der sozialen Stellung des Wohnungssuchenden	244
32. Haushalte und Haushaltsteile mit Wohnungswunsch nach der Dauer der Bemühungen, die gewünschte Wohnung zu erhalten	248
33. Haushalte und Haushaltsteile mit Wohnungswunsch nach den unternommenen Bemühungen um die gewünschte Wohnung zu erhalten	252

Anhang

Landesdurchschnittliche Richtsätze über die Höhe der aufzubringenden Miete oder Belastung	260
---	-----

Gebäudeliste

Fragebogen

**Gesetz
über eine Statistik zur Feststellung
der Wohnverhältnisse**

Vom 29. Juni 1965

Der Landtag hat das folgende Gesetz beschlossen, das hiermit verkündet wird:

§ 1

(1) Im Lande Nordrhein-Westfalen wird eine Statistik über die im September 1965 bestehenden Wohnverhältnisse durchgeführt.

(2) Die Erhebung erstreckt sich im Durchschnitt des Landes auf 10 % aller bewohnten Gebäude.

§ 2

Bei der Statistik sind zu erfassen:

1. hinsichtlich der Gebäude:
Eigentümer, Zahl und Belegung der Wohnungen, Baualter;
2. hinsichtlich der Wohnungen:
Größe, Ausstattung, Miete, Belegung der Räume, Untervermietung, Förderung mit öffentlichen Mitteln;
3. hinsichtlich der Wohnparteien:
 - a) Alter, Familienstand, Geschlecht, soziale Stellung und Einkommen des Haushaltsvorstandes und der Haushaltsmitglieder;
 - b) Art der jetzigen Unterbringung;
 - c) beabsichtigter Wohnungswechsel nach Gründen, angestrebter Wohnung, Art der eigenen Bemühungen und Zahlungsbereitschaft zur Verwirklichung.

§ 3

(1) Die Wohnungsinhaber, Haushaltsvorstände, volljährigen Haushaltsmitglieder, die Gebäudeeigentümer und Gebäudeverwalter oder deren Vertreter und die Gemeindeverwaltungen sind verpflichtet, die angeordneten Fragen wahrheitsgemäß, vollständig, fristgemäß und unentgeltlich zu beantworten.

(2) Die Auskünfte bezüglich der Einkommen sind freiwillig.

(3) Die Auskünfte werden durch mündliche Befragung eingeholt; sie können schriftlich in verschlossenem Umschlag unmittelbar dem Statistischen Landesamt erteilt werden. Wohnt der Gebäudeeigentümer nicht in seinem Gebäude oder wird eine Gemeindeverwaltung befragt, so können die Auskünfte schriftlich eingeholt werden.

(4) Die Verpflichtung, Auskunft zu erteilen, besteht gegenüber dem Statistischen Landesamt und den von ihm mit der Durchführung der Erhebung betrauten Personen.

§ 4

Die Ämter und Gemeinden haben auf Anforderung des Statistischen Landesamtes ihre Dienstkräfte zur Durchführung der Befragung zur Verfügung zu stellen.

§ 5

Das Statistische Landesamt wählt die in die Befragung einzubeziehenden bewohnten Gebäude aus und führt die Erhebung durch.

§ 6

(1) Einzelangaben über persönliche und sachliche Verhältnisse, die für diese Statistik gemacht werden, sind von den Auskunftsberechtigten (§ 3 Abs. 4) geheimzuhalten.

(2) Die Weitergabe oder Veröffentlichung von Einzelangaben ist unzulässig.

§ 7

(1) Wer eine nach den Vorschriften dieses Gesetzes geheimzuhaltende Tatsache unbefugt offenbart, wird mit Gefängnis bis zu sechs Monaten und mit Geldstrafe oder mit einer dieser Strafen bestraft.

(2) Handelt der Täter gegen Entgelt oder in der Absicht, sich oder einem Dritten einen rechtswidrigen Vermögensvorteil zu verschaffen oder jemandem einen Nachteil zuzufügen, so ist die Strafe Gefängnis bis zu zwei Jahren. Daneben kann auf Geldstrafe erkannt werden.

(3) Die Absätze 1 und 2 gelten nur, soweit nicht in anderen Vorschriften eine schwerere Strafe angedroht ist.

(4) Die Strafverfolgung tritt auf Antrag des Verletzten ein.

§ 8

(1) Ordnungswidrig handelt, wer vorsätzlich oder fahrlässig Auskünfte, zu denen er nach § 3 verpflichtet ist, ganz oder teilweise verweigert oder nicht rechtzeitig erteilt oder unrichtige oder unvollständige Angaben macht.

(2) Die Ordnungswidrigkeit kann mit einer Geldbuße von 20 bis zu 500 Deutsche Mark geahndet werden.

(3) Verwaltungsbehörde im Sinne des § 73 des Gesetzes über Ordnungswidrigkeiten vom 25. März 1952 (BGBl. I S. 177) ist, soweit es sich um Zuwiderhandlungen gegen Absatz 1 handelt, das Statistische Landesamt. Es entscheidet auch über Abänderung und Aufhebung eines rechtskräftigen, gerichtlich nicht nachgeprüften Bußgeldbescheides (§ 66 Abs. 2 des Gesetzes über Ordnungswidrigkeiten).

§ 9

Dieses Gesetz tritt am Tage nach seiner Verkündung in Kraft.

Düsseldorf, den 29. Juni 1965

Die Landesregierung des Landes Nordrhein-Westfalen

Der Ministerpräsident

Dr. Meyers

(L.S.)

Für den Innenminister

Der Minister für Wirtschaft, Mittelstand und Verkehr

Kienbaum

Der Finanzminister

Pütz

Der Minister für Landesplanung, Wohnungsbau
und öffentliche Arbeiten

Franken

Der Justizminister

Dr. Sträter

- GV. NW. 1965 S. 210.

Vorbemerkung

Nach den Ergebnissen der Volks-, Berufs- und Wohnungszählung vom 17. 5. 1939 hatte das Gebiet des heutigen Landes Nordrhein-Westfalen bei einer Bevölkerung von 11 935 000 Einwohnern einen Bestand von 3 353 000 Wohnungen. Jede Wohnung war durchschnittlich mit 3,6 Personen belegt. Die Nachkriegssituation zeigt sich in den Ergebnissen der Volkszählung 1950. Als Folge der Kriegszerstörungen hatte sich der Wohnungsbestand auf 2 662 000 Einheiten verringert. Die Bevölkerung war durch den Zustrom von Flüchtlingen und Vertriebenen auf 13,2 Millionen angestiegen. Die Wohnungen waren zu dieser Zeit mit durchschnittlich 5 Personen belegt.

Wohnbevölkerung, Wohnungsbestand und Belegungsdichte
in Nordrhein-Westfalen 1939 bis 1965

Stichtag	Wohnbevölkerung	Wohnungsbestand	Personen je Wohnung
17.5.1939 . . .	11 935 331	3 353 371	3,6
13.9.1950 . . .	13 197 009	2 662 055	5,0
25.9.1956 . . .	14 811 194	3 813 637	3,9
6.6.1961 . . .	15 901 678	4 613 888	3,4
30.9.1965 . . .	16 716 543	5 272 905	3,2

Für Bund und Land ergab sich in dieser Situation die Notwendigkeit umfassender Wohnungsbauprogramme, die im ersten und zweiten Bundeswohnungsbaugesetz ihren Niederschlag fanden. Die öffentliche Förderung des Wohnungsbaues hat zu Leistungen geführt, deren Ausmaß am Bauerfolg der letzten 15 Jahre abgelesen werden kann. Der Bestand an Wohnungen erhöhte sich auf 5,273 Millionen im September 1965. Er hat sich damit nahezu verdoppelt. Die Belegungsdichte konnte von 5 auf 3,2 Personen gesenkt werden.

Die zunehmende Besserung der Versorgung ermöglichte es ab 1960, die Wohnungszwangswirtschaft stufenweise mit dem Ziel abzubauen, auch den Wohnungsmarkt nach einer Periode der Bewirtschaftung von nahezu 50 Jahren in die soziale Marktwirtschaft zu überführen. Der Abbau der Bewirtschaftungsmaßnahmen wurde mit sozialen Sicherungen für den Mieter gekoppelt (Wohngeldgesetzgebung, Kündigungsvorschriften). Als Maßstab für die Freigabe sollte das Wohnungsdefizit dienen, das sich nach § 3 dd der geänderten Fassung des Wohnraumbewirtschaftungsgesetzes vom 29. 7. 1963 (BGBl. I S. 525) aus der rechnerischen Gegenüberstellung der in einem Kreis (Landkreise und kreisfreie Städte) festgestellten Wohnparteien mit dem Wohnungsbestand ergibt. Das Wohnungsdefizit stellt somit eine von Kreis zu Kreis vergleichbare quantitative Größe dar. Es sagt aber weder etwas über die Struktur der Bedarfsträger (Ein- und Mehrpersonenhaushalte) noch über Größe und Ausstattung der vorhandenen und der noch fehlenden Wohnungen aus.

Obwohl inzwischen das rechnerische Wohnungsdefizit bis auf wenige Schwerpunkte abgebaut ist, hat sich gezeigt, daß ein nicht unbeträchtlicher, wenn auch örtlich unterschiedlicher, Wohnungsbedarf geblieben ist. Unterversorgt sind immer noch insbesondere die jungen Ehepaare und die kinderreichen Familien, die oft noch in überbelegten Wohnungen leben müssen. Auch die alten Leute haben vielfach noch nicht die ihren Bedürfnissen entsprechende Wohnung gefunden.

Zahlenmäßige Unterlagen über diesen von Kreis zu Kreis unterschiedlichen Nachholbedarf waren bisher nicht vorhanden. Sie wurden aber dringend benötigt, wenn die Wohnungsbaumittel zweckentsprechend und nach der Dringlichkeit des Bedarfs eingesetzt werden sollten. Zwar hatten einzelne kreisfreie Städte und Landkreise eigene Erhebungen über den Wohnungsbedarf in ihren Bereichen angestellt. Diese Feststellungen, die meist in Anlehnung an die Wohnungssuchendenkarteien vorgenommen wurden, gingen aber nach unterschiedlichen Methoden vor; aus ihnen waren daher keine allgemein gültigen Erkenntnisse für sämtliche Bereiche des Landes abzuleiten. Sachlich tiefgegliederte Unterlagen zur Beobachtung des Wohnungsmarktes liefern für das Land als Ganzes zwar die Wohnungsstichproben der Bundesregierung. Diese bei 1 % der Wohnparteien vorgenommenen Befragungen genügen aber nicht, um regionale, d. h. von Kreis zu Kreis vergleichbare Ergebnisse zu erbringen.

1. Ziele der Erhebung

Um mithin die benötigten regional vergleichbaren Aufschlüsse über die derzeitige Wohnungsverorgung der Bevölkerung, die Qualität, Größe, Ausstattung und Belegung der vorhandenen Wohnungen sowie den örtlich noch bestehenden Wohnungsbedarf zu erhalten, wurde für den Herbst 1965 eine Statistik zur Feststellung der Wohnverhältnisse in Nordrhein-Westfalen angeordnet. Ziel dieser Erhebung sollte es sein, für ein längerfristiges Wohnungsbauprogramm objektive und für alle Teile des Landes vergleichbare Daten zu beschaffen.

Das Statistische Landesamt wurde von der Landesregierung aufgefordert, eine Erhebungsmethode zu erarbeiten, um durch eine Stichprobenbefragung zuverlässige und in sich vergleichbare Ergebnisse für die einzelnen kreisfreien Städte und Landkreise zu gewinnen. Es lag nahe, diese Befragung zusammen mit der für den Herbst 1965 geplanten Wohnungsstichprobe des Bundes vorzunehmen und soweit möglich auch in der Methode zu koppeln.

2. Rechtsgrundlage

Daher wurde zunächst versucht, in dem Bundesgesetz zur 1 %-Wohnungsstichprobe den Ländern die Möglichkeit zu geben, den Auswahlatz der

in die Stichprobe einzubeziehenden Befragungseinheiten für ein verkürztes Frageprogramm so zu variieren, daß für kleinere regionale Einheiten hochrechenbare Ergebnisse gewonnen werden konnten. Aus verfassungsrechtlichen Gründen ließ sich diese Absicht aber nicht verwirklichen, weil der Bund für ausgesprochene Landes Zwecke keine Gesetzgebungskompetenz hat. Die Landesregierung legte daher dem Landtag nach eingehender Beratung mit den Ressorts und den kommunalen Spitzenverbänden am 12.4.1965 einen eigenen Gesetzentwurf vor. Der Entwurf fand die Zustimmung der Parteien, und das "Gesetz über die Statistik zur Feststellung der Wohnverhältnisse 1965 in Nordrhein-Westfalen" konnte bereits am 29.6.1965 verkündet werden.

Da Nordrhein-Westfalen noch keine generellen rechtlichen Regelungen über die Durchführung von Landesstatistiken erlassen hat, wie es für Bundesstatistiken im Gesetz über die Statistik für Bundeszwecke vom 3.9.1953 (BGBl. I S. 1314) der Fall ist, mußten im Gesetz das Statistische Landesamt mit der Durchführung der Erhebung beauftragt und die Auskunft- und Geheimhaltungspflicht mit den entsprechenden Strafbestimmungen geregelt werden (§§ 3, 7 und 8).

Da im Rahmen dieser Erhebung rd. 600 000 Haushalte zu befragen waren und hierfür etwa 6 000 Interviewer benötigt wurden, hat der Gesetzgeber die ortsnahen kommunalen Gebietskörperschaften, d.h. die kreisfreien Städte, Ämter und kreisangehörigen Gemeinden verpflichtet (§ 4), ihre Dienstkräfte für die Befragung bereitzustellen. Diese Bestimmung hat sich bewährt, zumal die kommunale Ebene selbst an den Ergebnissen interessiert war.

3. Vorbereitung

3.1 Methode

3.1.1 Stichprobenverfahren

Das Gesetz sah vor, daß die Erhebung als Stichprobenerhebung durchgeführt werden sollte. Die Stichprobe mußte so angelegt werden, daß die wichtigsten Daten für alle kreisfreien Städte und Landkreise mit ausreichender Genauigkeit gewonnen werden konnten. Erste Überlegungen hatten ergeben, daß dieses Ziel für einen Kreis mittlerer Größe (etwa 170 000 Einwohner) bei einem Auswahlsatz von 10 % aller bewohnten Gebäude und Wohnungen erreicht werden konnte. Wegen der unterschiedlichen Größe der Kreise konnte dieser Auswahlsatz aber nicht einheitlich für alle Kreise angewandt werden. Bei kleineren Kreisen mußte er erhöht werden, während er bei größeren Kreisen unter Beachtung einer ausreichenden Ergebnisgenauigkeit herabgesetzt werden konnte. Der Auswahlsatz bewegte sich daher zwischen 3,3 bis 42,9 % aller bewohnten Gebäude, in denen sämtliche Wohnungsinhaber befragt werden mußten. Für das Land als Ganzes blieb es aber bei dem vom Gesetz festgeleg-

ten Satz von 10 %. Insgesamt wurden auf diese Weise etwa 220 000 bewohnte Gebäude mit 500 000 Wohnungen und ca. 600 000 Haushalten von der Stichprobe erfaßt. Das gewählte Verfahren bietet Gewähr dafür, daß die statistischen Ergebnisse die Verhältnisse innerhalb der Kreise als Ganzes real widerspiegeln. Ergebnisse für kreisangehörige Gemeinden und Ämter fallen jedoch nicht an.

Für die Auswahl der Gebäude standen die Originalbelege der Gebäudezählung vom 6.6.1961 sowie die Unterlage der Bautätigkeitsstatistik für die seit 1961 neu errichteten Gebäude zur Verfügung.

Die Auswahlunterlagen wurden nach den Merkmalen

Normalwohngebäude - unterteilt nach Baualter und Zahl der Wohnungen -

Bewohnte Nichtwohngebäude

Unterkünfte (Baracken, Nissenhütten, Behelfsheime usw.) - unterteilt nach der Zahl der Wohngelegenheiten -

vorsortiert. Hierdurch wurde sichergestellt, daß sämtliche Gebäudetypen anteilig richtig in der Stichprobe vertreten waren und das Stichprobenergebnis auf die Gesamtzahl aller Wohnheiten (Wohnungen und Wohngelegenheiten) eines Kreises hochgerechnet werden konnte.

In den kreisfreien Städten sind die aufzusuchenden Gebäude (und Unterkünfte) direkt ausgewählt worden. Innerhalb der Landkreise mußte die Stichprobe in zwei Stufen gezogen werden. In der ersten Stufe wurden zunächst die Auswahlgemeinden bestimmt. Das hierbei angewandte Verfahren gewährleistete, daß die Auswahlchance einer Gemeinde proportional ihrer Größe war. Von den insgesamt 2 362 Gemeinden des Landes Nordrhein-Westfalen wurden 1 329 von der Stichprobe erfaßt. Die Gemeinden mit mehr als 2 000 Einwohnern waren nahezu sämtlich in der Stichprobe vertreten. In der zweiten Stufe wurden innerhalb der Auswahlgemeinden die einzubeziehenden Gebäude und Unterkünfte ausgewählt.

3.1.2 Fragebogen

3.1.2.1 Sachverhalte

Die zu erhebenden Sachverhalte wurden in enger Zusammenarbeit mit dem Ministerium für Wohnungsbau und öffentliche Arbeiten und den kommunalen Spitzenverbänden erarbeitet.

Der Fragebogen (siehe Anhang) gliederte sich in 6 Hauptabschnitte:

Abschnitt 1 sollte das Rechtsverhältnis der Wohnpartei zur Wohnung ermitteln und feststellen, seit wann der Haushalt in der Wohnung untergebracht ist.

Abschnitt 2 erfaßte Lage, Größe und Ausstattung sowie die Belegung der Wohnungen.

Abschnitt 3 richtete sich an die Untermietparteien und die von ihnen belegten Räume.

Abschnitt 4 befaßte sich mit den zum Haushalt gehörenden Personen und dem Bruttoeinkommen des gesamten Haushalts nach Einkommensgruppen. Der besonderen wohnungspolitischen Zielsetzung der Erhebung Rechnung tragend, wurde bei der Erfragung des Familienstandes neben den üblichen Merkmalen - ledig, verheiratet, verwitwet, geschieden - auch danach unterschieden, ob Verheiratete wegen Fehlens einer geeigneten Wohnung nicht zusammen wohnten oder ob sie aus persönlichen Gründen getrennt lebten.

Abschnitt 5 sollte feststellen:

1. Ob der Haushalt mit seinen bisherigen Wohnverhältnissen zufrieden war oder ob ein Wohnungswechsel angestrebt wurde.
2. Ob eine Wohnung oder eine anderweitige Unterbringung (z. B. als Untermieter, in einem Altersheim, Alterswohnheim) gewünscht wurde.
3. Ob der ganze Haushalt oder Teile des Haushalts einen Wohnungswunsch anmeldeten.
4. Ob nach Verwirklichung des Wohnungs- und Unterbringungswunsches die bisherige Wohnung aufgegeben werden soll.

Abschnitt 6 erbrachte eine detaillierte Darstellung des Wohnungswunsches und der für seine Beurteilung wichtigen Sachverhalte:

1. Persönliche Merkmale des Wohnungssuchenden, z. B. Alter, Geschlecht, soziale Stellung usw.
2. Haushaltszusammensetzung und Altersgliederung der zukünftigen Wohnpartei.
3. Gründe für den Wohnungswunsch unter besonderer Berücksichtigung des Wohnungsbedarfs junger Ehepaare, Verlobter und Objektverdränger.
4. Ziel des Wohnungswunsches, und zwar, ob der Wohnungssuchende seinen Wohnungswunsch in dem Kreis, in dem er bisher wohnte, in einem anderen Kreis des Landes Nordrhein-Westfalen oder außerhalb Nordrhein-Westfalens bzw. der Bundesrepublik realisieren möchte.
5. Größe und Ausstattung der gewünschten Wohnung.
6. Bereits unternommene Schritte und Dauer der Bemühungen. Aus diesen Informationen lassen sich gewisse Rückschlüsse auf die Ernsthaftigkeit des Wohnungswunsches ziehen.
7. Zahlungsbereitschaft zur Verwirklichung des Wohnungswunsches.

Die Frage nach der Bereitschaft, die mit der angestrebten Wohnung verbundene finanzielle Belastung zu tragen, war u. a. auch ein Indika-

tor dafür, welche Vorstellungen die Bevölkerung über das zur Zeit gegebene Miet- und Lastengefüge hat. In Zusammenarbeit mit dem Ministerium für Wohnungsbau und öffentliche Arbeiten des Landes Nordrhein-Westfalen wurden daher für diese Frage Richtsätze über die zu erwartende Miete bzw. Belastung für Neubauwohnungen für nachstehende Sozialgruppen erarbeitet:

Wohnungssuchende, die nach der Höhe ihres Einkommens und der Haushaltsgröße für Wohngeld bzw. nach den bisher geltenden Bestimmungen für den sozialen Wohnungsbau in Betracht kommen;

Wohnungssuchende, die nach der Höhe ihres Einkommens und der Haushaltsgröße weder für Sozialhilfe noch für Wohngeld in Betracht kommen.

Die Richtsätze berücksichtigten das Einkommen und die Art und Größe der Wohnung (Mietwohnung oder Eigenheim und die Wohnfläche in qm). Damit wurden Durchschnittssätze vorgegeben, deren Höhe der Lage auf dem Wohnungsmarkt und den gesetzlichen Bestimmungen über Wohngeld, Wohnungsbauförderung usw. entsprach. Da diese Richtsätze jedoch je nach der örtlichen Lage und den besonderen Verhältnissen des Einzelfalles über- oder unterschritten werden konnten, wurde den Befragten zusätzlich die Möglichkeit gegeben, ihre Vorstellungen über die zu erwartende Miete bzw. Belastung anzugeben.

3.1.22 Landeserhebung und 1 %-Wohnungsstichprobe des Bundes

Das Frageprogramm der Landeserhebung lehnte sich zwar weitgehend an die bewährten Grundsätze bisheriger Wohnungsstichproben an, mußte aber doch in wesentlichen Punkten den besonderen Anforderungen angepaßt werden. Die große Zahl der befragten Haushalte machte es außerdem erforderlich, sich bei der Konzeption des Frageprogramms auf das wirklich Notwendige zu beschränken. So wurden etwa die Fragen nach der technischen und sanitären Ausstattung der Wohnungen wesentlich kürzer gefaßt als bei der Stichprobe des Bundes und u. a. darauf verzichtet, die Ausstattung der Küchen detailliert zu erfragen. Es wurde ferner nur nach der "Kaltmiete" gefragt und auf die gesonderte Ausweisung der Nebenkosten ebenso wie auf den Nachweis von Mieterhöhungen seit 1961 verzichtet. Das Familieneinkommen wurde bei der Landeserhebung nur im Ganzen und nicht spezifiziert nach Haushaltsmitgliedern und Einkommensquellen erfaßt. Hinsichtlich der Wohnungswünsche erfolgte bei der Landeserhebung eine eindeutige Herausarbeitung der Wohnungswünsche auch für Haushaltsteile. Gleichzeitig wurde ermittelt, ob bei Verwirklichung des Wohnungswunsches die zur Zeit bewohnte Wohnung dem Wohnungsmarkt zur Verfügung gestellt werden kann.

Besondere Wege ist die Landeserhebung vor allem aber bei der Feststellung der Zahlungsbereitschaft zur Verwirklichung der Wohnungswünsche gegangen. Während in der Bundesstatistik lediglich festgestellt wurde, welche eigenen Vorstellungen der Wohnungssuchende über die zukünftige Miete bzw. Belastung hatte, wurde der Wohnungssuchende bei der Landeserhebung, wie bereits dargelegt, mit der Miete bzw. mit der Belastung konfrontiert, die ihn bei der derzeitigen Marktlage und unter Berücksichtigung der gesetzlichen Bestimmungen über Wohngeld usw. erwartet. Allerdings sollte der Befragte auch seine Vorstellungen über die Höhe der zu erwartenden finanziellen Belastung äußern. Utopische Vorstellungen wurden auf diese Weise von vornherein ausgeschlossen, weil sich der Befragte an realistischen Maßstäben orientieren konnte.

3.1.23 Gestaltung

Bei der Gestaltung des Fragebogens wurde von folgenden Gesichtspunkten ausgegangen:

Die Fragen mußten so formuliert sein, daß sie vom Interviewer ohne weitere Erläuterungen abgefragt und vom Haushalt ohne Schwierigkeiten verstanden werden konnten. Jede suggestive Beeinflussung durch den Interviewer sollte ausgeschlossen werden. Die Interviewer waren angewiesen, die Fragen wörtlich zu stellen.

Zur Beschleunigung der Aufbereitung war der Fragebogen technisch so auszugestalten, daß bei der Mehrzahl der Fragen mit der Eintragung des Interviewers gleichzeitig auch die Signierung vorweggenommen war. Die Ordnungsmerkmale (Kreis, Gemeinde, Nummer des Gebäudes, Nummer der Wohnung, Nummer des Haushaltes) waren ebenfalls vom Interviewer einzutragen, der auf diese Weise veranlaßt wurde, seine Erhebungsbogen einer genauen Kontrolle zu unterziehen.

Eine besonderes Problem stellte die optimale Begrenzung des Frageprogramms dar. Es ist gelungen, das gesamte Frageprogramm für die maschinelle Aufbereitung auf einer Lochkarte unterzubringen. Außerdem war der Fragebogen übersichtlich genug, daß die Ablochung direkt vom Beleg und nicht über eine Signierliste erfolgen konnte. Diese Bemühungen ermöglichten es, daß bereits knapp ein Jahr nach der Durchführung der Erhebung das Ergebnis der Zählung vorlag.

3.1.3 Gebäudeliste

Bei der 10 %-Wohnungserhebung wurde auf eine Befragung des Gebäudeeigentümers, und deshalb auch auf eine Darstellung der bewohnten Gebäude verzichtet. Eine im Statistischen Landesamt ausgeschriebene Gebäudeliste sollte lediglich als Leitpapier für den Interviewer dienen und gleichzeitig sicherstellen, daß nur die ausge-

wählten Gebäude aufgesucht und alle darin befindlichen Wohnungen und Haushalte vollständig befragt wurden.

Die Gebäudeliste enthielt neben der Anschrift einige Merkmale zur Typisierung des Gebäudes:

- a) Art des Gebäudes:
Normalwohngebäude (Einfamilien-, Zweifamilien-, Mehrfamilienhaus usw.)
Unterkunft (Behelfsheim, Baracke, Nissenhütte usw.)
Bewohntes Nichtwohngebäude (Fabrikgebäude, Geschäftshaus, Verwaltungsgebäude usw.)
- b) Baualter des Gebäudes
- c) Wohnungen nach der Lage im Gebäude und Haushalte in der Wohnung.

Diese Angaben waren der Gebäudezählung 1961 und der laufenden Bautätigkeitsstatistik entnommen worden. Der Interviewer war gehalten, Änderungen hinsichtlich der Typisierung des Gebäudes und der Zahl der Wohnungen zu vermerken. Die Gebäudelisten dienten später auch für die Abrechnung mit den Interviewern.

3.1.4 Interviewer-Richtlinien

Zur Einweisung der Interviewer in ihre Aufgaben und zur Klärung von Zweifelsfragen bei Durchführung der Befragung wurden Richtlinien erarbeitet. Sie enthielten im wesentlichen nachstehende Sachverhalte:

- a) Ziel der Erhebung
- b) Interviewer-Verhalten bei den Haushalten
- c) Rechtsgrundlage und deren Handhabung
- d) Erläuterung der Erhebungspapiere in Form eines Nachschlagewerkes.
- e) Tabellen mit landesdurchschnittlichen Richtsätzen über die Höhe der aufzubringenden Miete bzw. Belastung beim Vorliegen von Wohnungswünschen.

3.1.5 Tabellenprogramm

Die Landeserhebung sollte auf Kreisebene statistische Daten über die derzeitigen und die angestrebten Wohnverhältnisse liefern. Deshalb befaßt sich das Tabellenprogramm zunächst mit der Wohnungsversorgung der Bevölkerung zum Zeitpunkt der Erhebung. Die Tabellen enthalten Angaben über

- a) den Wohnungsbestand nach Baualter, öffentlicher Förderung, Ausstattung und Belegung,
- b) die Haushalte nach dem derzeitigen Rechtsverhältnis der Wohnungsnutzung, der Haushaltsgröße, der sozialen Stellung des Haushaltsvorstandes und dem Einkommen,
- c) die Mieten nach Baualter und Ausstattung der Wohnungen.

Weiterhin werden die angestrebten Wohnverhältnisse nach folgenden Gesichtspunkten dargestellt:

- a) Haushalte ohne Wohnungswünsche und Haushalte bzw. Haushaltsteile, die Wohnungswünsche geäußert haben
- b) Gründe für den Wohnungswunsch und bisherige Unterbringung
- c) Rechtsverhältnis (Mietwohnung, Eigenheim) sowie Größe und Ausstattung der gewünschten Wohnung
- d) Gegenüberstellung des Wohnungsbestandes und der Wohnungswünsche
- e) Haushalte und Haushaltsteile, die eine Wohnung wünschen, nach Familienstand, Alter und sozialer Stellung
- f) Unternommene Schritte und Dauer der Bemühungen zur Verwirklichung des Wohnungswunsches
- g) Zahlungsbereitschaft zur Verwirklichung des Wohnungswunsches.

Bei der Befragung nach den Wohnungswünschen wurde unterschieden, ob der Wohnungssuchende seinen Wohnungswunsch in dem Kreis, in dem er derzeit wohnt, in einem anderen Kreis des Landes Nordrhein-Westfalen oder außerhalb von Nordrhein-Westfalen bzw. der Bundesrepublik zu realisieren wünscht. Dieser Umstand ließ es zweckmäßig erscheinen, die Ergebnisse bezüglich der Wohnungswünsche teils nach den tatsächlichen Wohnkreisen, teils nach den Kreisen darzustellen, in denen der Wohnungswunsch verwirklicht werden soll. Damit soll der regionale Bedarf möglichst exakt ausgewiesen werden. Da die Statistik zur Feststellung der Wohnverhältnisse auf das Land Nordrhein-Westfalen begrenzt war, konnten Wünsche von Haushalten, die in Nordrhein-Westfalen nicht ansässig sind, dort aber eine Wohnung anstreben, nicht erfaßt werden.

3.1.6 Ergänzung der Antwortausfälle

Bei der Erhebung sind insgesamt 2,4 % der Interviews nicht zustande gekommen. Bei diesen Antwortausfällen handelte es sich zum überwiegenden Teil darum, daß der Interviewer die Haushalte trotz dreifachen Besuchs nicht angetroffen hat. Die Zahl echter Verweigerungen (0,2 %) war verhältnismäßig gering. Die Antwortausfälle waren regional und auch bei einzelnen Haushaltstypen, z. B. bei Untermietern, unterschiedlich groß. Um eine einwandfreie Hochrechnung der Stichprobenergebnisse sicherzustellen, mußten sie daher schichtenspezifisch ergänzt werden. Es wurden Ersatzhaushalte in die Aufbereitung genommen, die hinsichtlich der Wohnverhältnisse für die ausgefallenen Haushalte typisch waren. Im einzelnen war hierbei wie folgt zu verfahren:

- a) Nicht mehr vorhandene oder nicht mehr bewohnte Gebäude waren als echte Abgänge auszusondern,

b) Zum Zeitpunkt der Befragung leerstehende Wohnungen mußten zur Ermittlung des Wohnungsbestandes einbezogen werden. Die Interviewer waren angewiesen, nach Möglichkeit wenigstens die Grundmerkmale der leerstehenden Wohnungen festzustellen.

c) Bei nicht angetroffenen Haushalten wurden die fehlenden Angaben aus dem Fragebogen eines anderen Haushalts des gleichen oder eines gleichartigen Gebäudes entnommen.

d) Wochenendhäuser und Ferienhäuser waren nicht aufzusuchen, da die darin befindlichen Wohnungen in aller Regel nicht für den Wohnungsbedarf zur Verfügung stehen.

3.1.7 Hochrechnungsverfahren und Genauigkeit der Ergebnisse

Die Hochrechnung der Stichprobe wurde anhand der Wohneinheiten (Wohnungen und Wohngelegenheiten) durchgeführt. Der Hochrechnungsfaktor $H = \frac{N}{n}$ errechnete sich für jeden Kreis aus dem Bestand (N) an Wohneinheiten zum 30.9.1965, dividiert durch die Zahl (n) der in die Stichprobe einbezogenen Wohneinheiten. Wegen der unterschiedlichen Auswahlätze kann die Genauigkeit der Kreisergebnisse nicht nach einem einheitlichen Maß beurteilt werden. Dem Tabellen teil dieser Dokumentation ist daher eine Kreisübersicht vorangestellt, aus der die Mindestbesetzungen für die Tabellenfelder zu entnehmen sind. Angaben, die unter diesen Werten liegen, können nur noch als Anhalt für Größenordnungen dienen.

3.2 Organisatorische Vorbereitung der Erhebung

Zugleich mit der methodischen Grundlegung waren auch die organisatorischen Voraussetzungen für die Durchführung der Erhebung zu schaffen. Hier sind vor allem die Auswahl der in die Stichprobe einzubeziehenden Gebäude, die Vorbereitung der Leit- und Organisationspapiere für den Interviewer, die Auswahl eines einsatzfähigen Interviewerstabes, dessen Schulung und eine sehr intensive Öffentlichkeitsarbeit zu nennen.

3.2.1 Auswahl der in die Stichprobe einzubeziehenden Gebäude

Um für sämtliche Kreise des Landes die geforderten aussagefähigen Ergebnisse zu erzielen, mußte ein differenziertes Auswahlverfahren angewandt werden.

Praktisch handelte es sich darum, je eine gesonderte Stichprobe für die kreisfreien Städte und Landkreise zu ziehen. Vorher war die gesamte Auswahlmasse, wie bereits erwähnt, in eine Ordnung nach Gebäudetypen usw. zu bringen. Diese Arbeiten erfolgten auf maschinellern Wege. Ausgangsmassen waren die Lochkarten der Gebäudezählung vom 6.6.1961 sowie Unterlagen über die seit dem 6.6.1961 fertiggestellten Gebäude aus der Bautätigkeitsstatistik. Das maschinelle Verfahren ermöglichte es, die Stich-

probeneinheiten in relativ kurzer Zeit festzulegen und schloß die beim manuellen Ziehen nur schwer vermeidbaren Fehler aus. An Hand der ausgewählten Lochkarten wurden aus dem Urmaterial die Originalbelege gezogen und gemeindeweise sortiert. Anschließend wurden aus diesen Unterlagen die Gebäudelisten, die den Interviewern als Leitpapiere dienen sollten, ausgeschrieben.

Während für die in die Stichprobe einbezogenen Gebäude aus der Gebäudezählung vom 6.6.1961 in der Regel eine vollständige Gebäudeanschrift vorlag, war das für die aus der Baufertigstellungsstatistik hinzugekommenen Objekte nicht immer der Fall. Vielfach waren die Adressen den Bauaufsichtsbehörden bekannt. In den übrigen Fällen war es nicht zu umgehen, daß der Interviewer einen gleichartigen Bau, der hinsichtlich des Baualters und der Zahl der Wohnungen mit dem durch die Stichprobe bestimmten Gebäude tunlichst übereinstimmte und möglichst auch im gleichen Ortsteil lag, für die Befragung auswählte. Dies war die einzige Durchbrechung des sonst streng eingehaltenen Prinzips, nur Haushalte in den durch die Stichprobe ausgewählten Gebäuden zu befragen.

3.2.2 Interviewerbezirke

Die gemeindeweise sortierten Gebäudelisten waren gleichzeitig die Grundlage für die Bildung von Interviewerbezirken.

Die Gemeinden waren wegen ihrer Ortskenntnis gebeten worden, diese Bezirke so einzuteilen, daß die eingesetzten Interviewer in räumlich zusammenhängenden Gebieten ca. 100 Wohnungen aufzusuchen hatten. Durch diese dankenswerte Mitarbeit der Gemeinden war es möglich, die Interviewer größtenteils in der Nähe ihrer Wohnungen einzusetzen und auf diese Weise Wegekosten und Zeit zu sparen.

3.2.3 Die Interviewer

a) Bereitstellung

Nach den Vorüberlegungen sollte ein Interviewer die ihm zugeteilten 100 Haushalte in einem Zeitraum von etwa einem Monat befragen. Insgesamt wurden somit einschließlich der erforderlichen Reserve etwa 6 000 Interviewer benötigt. Dieser erhebliche Bedarf an qualifizierten Befragungshelfern konnte vom Statistischen Landesamt allein nicht gestellt werden. Dem Amt steht zwar ein ständiger Interviewerstab zur Verfügung, der aber für eine derart umfassende Befragung auch nicht annähernd ausgereicht hätte. Außerdem war vorgesehen, mit diesen Interviewern die gleichzeitig zu bearbeitende 1 %-Wohnungsstichprobe der Bundesstatistik durchzuführen. Die Verpflichtung der Gemeinden (§ 4 des Zählungsgesetzes), ihre Bediensteten für Zwecke der Erhebung bereitzustellen, war daher eine wesentliche Hilfe bei der Aufstellung des Interviewer-

stabes und hat sich voll bewährt, auch was die Qualifikation der benannten Bediensteten betrifft. Den Interviewern wurde für ihre Befragungstätigkeit eine Aufwandsentschädigung von 3,25 DM je Haushalt einschl. Fahrkostenpauschale gewährt.

b) Schulung

Eine gründliche Interviewerschulung war die entscheidende Voraussetzung für den Erfolg der Erhebung. Von ihr hing es ab, ob die differenzierten Sachverhalte in der beabsichtigten Form ermittelt werden konnten, zumal auf einen Interviewerstab zurückgegriffen werden mußte, der in der Regel noch nicht bei derartigen Befragungen eingesetzt war. Die Schulung der Interviewer war mit einem erheblichen organisatorischen Aufwand verbunden. Aus Gründen der Kostenersparnis und zur Vermeidung von weiten Anreisen wurden 47 zentrale Schulungsorte bestimmt. Die Einweisung der Interviewer wurde von 14 aus dem Mitarbeiterstab des Statistischen Landesamtes ausgewählt und für ihre Aufgabe besonders vorbereiteten "Teams" in ca. drei Wochen abgewickelt. Die Schulungen waren ganztätig und sollten in der Regel nicht mehr als 30 Interviewer umfassen, um auf individuelle Fragen eingehen und den persönlichen Kontakt aufrechterhalten zu können. Ein laufender Erfahrungsaustausch der Schulungsteams war sichergestellt.

4. Befragung und Aufbereitung

4.1 Durchführung der Befragung

Die Befragungen selbst wurden von Ende September bis etwa Oktober 1965 durchgeführt. Dieser Zeitraum wurde als besonders geeignet angesehen, weil im Oktober mit einer geringen Abwesenheit der Bevölkerung durch Urlaub usw. zu rechnen ist. Gegenstand der Befragungen waren die Verhältnisse im September 1965.

Die Tätigkeit der Interviewer wurde durch eine breite Information der Öffentlichkeit über die Ziele der Erhebung unterstützt. Erwähnt seien in diesem Zusammenhang die aufklärenden Sendungen des Fernsehens sowie die positive Unterstützung dieser Erhebung durch die regionale und überregionale Presse. Die Bevölkerung hatte fast überwiegend bereits von der Erhebung gehört, wenn der Interviewer seinen Besuch ankündigte.

4.2 Befragungserfolg

Wie bereits erwähnt, war der Befragungserfolg gut.

Interviews				
insgesamt	zustandegewordene	nichtzustandegewordene		
		zusammen	davon	
			abwesende	verweigerte
588 000	97,6 %	2,4 %	2,2 %	0,2 %

Die Mehrzahl der nicht zustande gekommenen Interviews ist auf die Abwesenheit der Haushalte, und zwar insbesondere der Untermieter zurückzuführen. Verweigert wurde die Auskunft mit 0,2 % verhältnismäßig selten. Wenn Haushalte beim ersten Besuch des Interviewers die Auskunft verweigerten, wurden sie durch ein aufklärendes Schreiben des Statistischen Landesamtes auf die gesetzliche Auskunftsverpflichtung hingewiesen. In der Regel kam dann beim nächsten Besuch das Interview zustande. Knapp 75 % der Bevölkerung haben freiwillig die Frage nach dem Einkommen beantwortet. Das Verfahren der Selbsteinschätzung nach Einkommensgruppen hat sich bewährt; gerade die Haushalte mit einem Wohnungswunsch waren vor allem bereit, ihre Einkommensverhältnisse anzugeben. Die Erfahrung, daß Selbständige bei der Angabe ihres Einkommens zurückhaltender sind als die abhängig Tätigen, hat sich aber erneut bestätigt. Gut 52 % der erfaßten Haushalte von Selbständigen haben ihr Einkommen nicht angegeben.

Der Interviewer hatte - wie erwähnt - die Befragung innerhalb von etwa vier Wochen durchzuführen. Die Mehrzahl der Interviewer (rd. 80 %) hat die für die Befragungsaktion vorgesehene Frist eingehalten und die ausgefüllten Erhebungsunterlagen termingerecht zurückgesandt, so daß der Rücklauf der Erhebungspapiere vor Weihnachten 1965 abgeschlossen war. Gleichzeitig mit dem Eingang wurden die Erhebungsunterlagen auf ihre Vollständigkeit geprüft und einer ersten sachlichen Kontrolle unterzogen, bevor sie zur Berechnung der den Interviewern zustehenden Aufwandsentschädigung herangezogen werden konnten.

4.3 Erstellung der Ergebnisse

Die manuelle und maschinelle Aufbereitung stand unter erheblichem Zeitdruck, weil die Ergebnisse der Zählung bereits für den Sommer 1966 erwartet wurden. Da für die Darstellung der Ergeb-

nisse der Kreis die unterste regionale Einheit bilden sollte, wurden auch bei der manuellen und maschinellen Aufbereitung nur vollständige Kreise bearbeitet.

Das Signieren und Prüfen der Fragebogen war durch eine entsprechende Gestaltung erleichtert worden, so daß nur wenige Signierungen von Hand vorzunehmen waren. Der Schwerpunkt der manuellen Aufbereitung lag daher bei der sachlichen Überprüfung des Fragebogeninhalts.

Ziel der manuellen Prüfung war es, die Fehlerquote bei der späteren maschinellen Plausibilitätskontrolle tunlichst zu beschränken. Nach Einarbeitung der für diese Erhebung zur Verfügung stehenden Mitarbeiter wurde von der Totalprüfung auf die stichprobenweise Überprüfung der Belege umgestellt. Falls sich nicht erhebliche durchlaufende systematische Fehler herausstellten, waren zuletzt nur ca. 20 % der Belege eines Interviewerbezirkes total zu prüfen.

Für die maschinelle Plausibilitätskontrolle war ein umfangreiches Programm mit über 100 Fehlersymbolen erarbeitet worden. Bei auftretenden Fehlern wurden nicht nur die Merkmale des betreffenden Haushaltes, sondern sämtliche Haushalte des gesamten Gebäudes festgehalten. Vielfach konnte so die Bereinigung ohne Einsicht in den Urbeleg vorgenommen werden.

Die Hochrechnung der Ergebnisse wurde ebenfalls maschinell für jeden der 95 Kreise gesondert vorgenommen. Dem ging eine sorgfältige Vorkontrolle wichtiger Eckdaten (Wohnungen und Wohngelegenheiten, Haushalte, Wohnungswünsche usw.) voraus. Ein Vergleich dieser Eckdaten mit aus anderen Erhebungen feststehenden Grunddaten (Gebäude- und Wohnungsfortschreibung) ermöglichte es, etwaige Abweichungen und Verzerrungen zu überprüfen. Das Verfahren der Hochrechnung ist bereits an anderer Stelle dargestellt worden.

Hauptergebnisse

Die Hauptergebnisse der Erhebung können nachstehend nur für das Land Nordrhein-Westfalen als Ganzes sowie in der Gliederung nach kreisfreien Städten und Landkreisen je insgesamt dargestellt werden. Im Tabellenteil ist jedoch das gesamte Ergebnis der Erhebung für jeden Kreis einzeln veröffentlicht. Den Konsumenten ist somit die Möglichkeit gegeben, Einzelanalysen für kleinere Räume durchzuführen. Es wird aber darauf hingewiesen, daß sich bei sämtlichen Tabellen, auch denen der textlichen Abhandlung, geringfügige Abweichungen der Zahlenangaben für gleiche Sachverhalte ergeben können; sie sind auf die Hochrechnung der Stichprobenergebnisse zurückzuführen.

1. Wohnungen

1.1 Bestand

Am 30.9.1965, dem Stichtag der Erhebung, wurde in Nordrhein-Westfalen ein Bestand von rd. 5 273 000 Wohnungen festgestellt. Dieses Ergebnis der Stichprobenerhebung weicht von der Fortschreibung des Wohnungsbestandes auf der Basis der Gebäudezählung 1961 (5 285 000 Wohnungen am 31.12.1965) nicht wesentlich ab. In einzelnen Kreisen wurden aber doch größere Abweichungen von der Fortschreibung festgestellt, u. a. deshalb, weil bei der Gebäudezählung 1961 vielfach Einliegerwohnungen nicht als Wohnungen

zum dauernden Gebrauch angesprochen worden sind, obwohl die entsprechenden Merkmale gegeben waren. Außerdem kommen in örtlich unterschiedlichem Ausmaße Wohnungsabgänge durch Zweckentfremdung oder Zusammenlegung vor, die im Rahmen der Fortschreibung nicht erfaßt werden können, weil über derartige Maßnahmen keine Berichtspflicht besteht.

Wohnungen und Wohngelegenheiten in Nordrhein-Westfalen
1950 bis 1965

Stichtag	Wohnungen		Wohngelegenheiten ¹⁾	
	Anzahl	%	Anzahl	%
13.9.1950	2 662 055	100,0	141 149	100,0
25.9.1956	3 813 637	143,3	123 430	87,4
6.6.1961	4 613 888	173,3	116 543	82,6
30.9.1965	5 272 906	198,1	75 914	53,8

1) Als Wohngelegenheiten gelten Notwohnungen in Behelfsheimen, Baracken, Nissenhütten sowie ausgesprochene Kellerwohnungen in Normalwohngebäuden usw.

Die Zahl der bewohnten Wohngelegenheiten (Notwohnungen in Baracken, Nissenhütten, Kellerwohnungen usw.) ist mit rd. 76 000 seit 1950 um nahezu die Hälfte zurückgegangen. Wohngelegenheiten; die zum Zeitpunkt der Befragung leer standen, sind allerdings nicht mehr gezählt worden; in den letzten Jahren konnte vermehrt beobachtet werden, daß Baracken und Behelfsheime nach ihrer Räumung beschleunigt abgerissen worden sind.

1.2 Baualter und öffentliche Förderung

Das Baualter des Gebäudes ist ein wichtiger Indikator für die Qualität des Wohnungsbestandes. In Nordrhein-Westfalen befanden sich am Stichtag der Erhebung knapp die Hälfte der Wohnungen in Gebäuden, die nach 1948 gebaut worden sind. Rd. 19 % des Wohnungsbestandes entfielen auf die Baualtersgruppen von 1919-1948; knapp 15 % waren von 1901-1918 errichtet worden. In Gebäuden, die vor 1900 gebaut wurden, befanden sich immerhin noch 18 % der Wohnungen. Wegen der starken Kriegszerstörungen betrug der Anteil der Neubauwohnungen in den kreisfreien

Altersgliederung der Wohnungen
nach dem Baualter des Gebäudes
am 30.9.1965

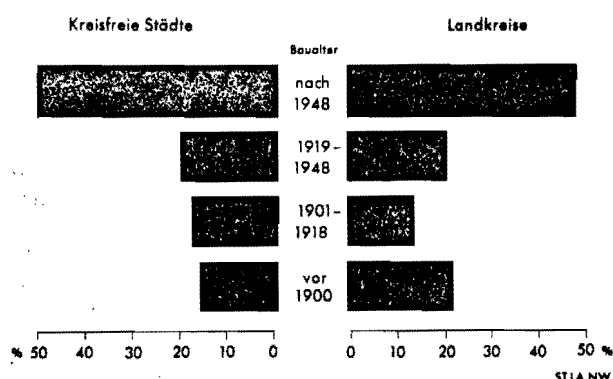

Wohnungen nach dem Baualter des Gebäudes und öffentlicher Förderung *) am 30.9.1965

Wohnungen	Einheit	Kreisfreie Städte	Landkreise	Nordrhein-Westfalen
Insgesamt	Anzahl	2 742 488	2 530 418	5 272 906
davon in Gebäuden mit Baujahr vor 1900	%	14,8	21,1	17,8
von 1901 - 1918	%	16,8	12,4	14,7
von 1919 - 1948	%	18,9	19,5	19,2
nach 1948	%	49,5	47,0	48,3
Wohnungen in Gebäuden mit Baujahr bis 1948	Anzahl	1 386 079	1 341 832	2 727 911
darunter öffentlich gefördert	%	0,2	0,1	0,1
Wohnungen in Gebäuden mit Baujahr nach 1948	Anzahl	1 356 409	1 188 586	2 544 995
davon öffentlich gefördert	%	62,1	60,5	61,4
nicht öffentlich gefördert	%	26,2	27,8	26,9
unbekannt	%	11,7	11,7	11,7
Öffentlich geförderte Wohnungen				
Zusammen	Anzahl	844 863	720 981	1 565 844

*) Wohnungen, die nach Kenntnis der Befragten durch Mittel des Bundes, des Landes oder der Gemeinden gefördert wurden (z.B. Sozialer Wohnungsbau, Wohnungsfürsorge für Bedienstete der öffentlichen Hand). Die Zahl ist nicht vollständig, da einem Teil der Haushalte nicht bekannt war, ob die Wohnung öffentlich gefördert ist.

Städten knapp 50 %, in den weniger von Kriegsverlust betroffenen Landkreisen 47 %. In den Landkreisen befanden sich deshalb auch noch über ein Fünftel der Wohnungen gegenüber knapp 15 % in den kreisfreien Städten in Gebäuden, die vor 1900 errichtet worden sind.

Die starke Neubautätigkeit seit dem Kriege wurde nicht zuletzt durch die staatliche Förderung begünstigt. Von den nach 1948 errichteten Wohnungen wurden, wie die Erhebung ausweist, mindestens 61 % mit öffentlichen Mitteln gefördert. Dieser Anteil dürfte in Wirklichkeit noch höher sein; im Rahmen dieser Erhebung konnte nämlich nur der Wohnungsinhaber nach der öffentlichen Förderung seiner Wohnung befragt werden. War er hierüber nicht informiert oder war er im Zweifel, ob eine öffentliche Förderung vorlag, wurden die Fälle als unbekannt ausgewiesen (12 %). Freifinanziert oder steuerbegünstigt waren 27 % der Neubauwohnungen. Im großen und ganzen sind die Anteile an staatlich geförderten Wohnungen in den kreisfreien Städten und Landkreisen etwa gleich.

1.3 Ausstattung

Sanitäre Ausstattung und Beheizungsart bestimmen weitgehend die Qualität des Wohnungsbestandes. Ihr Fehlen läßt erkennen, in welchem Ausmaß Verbesserungsmaßnahmen erforderlich sind, um den Wohnungsbestand den Erfordernissen des Marktes anzupassen.

Zwei Drittel der Wohnungen waren am Erhebungsstichtag mit Bad oder Dusche sowie mit

Wohnungen nach der sanitären Ausstattung 1950 und 1965

Wohnungen	Einheit	Kreisfreie Städte		Landkreise		Nordrhein-Westfalen	
		13.9.1950	30.9.1965	13.9.1950	30.9.1965	13.9.1950	30.9.1965
Insgesamt	Anzahl	1 400 715	2 742 496	1 261 340	2 530 410	2 662 055	5 272 906
davon							
mit Bad oder Dusche							
WC innerhalb der Wohnung .	%	26,9	66,0	18,0	66,3	22,7	66,2
ohne Bad oder Dusche							
WC innerhalb der Wohnung .	%	.	11,7	.	11,3	.	11,5
WC außerhalb der Wohnung .	%	.	20,6	.	14,6	.	17,7
Toilette ohne Wasserspülung	%	.	1,7	.	7,8	.	4,6
Wohnungen mit Wasser und Ausguß in Küche oder Kochnische . . .	%	.	95,8	.	94,1	.	95,0

einem oder mehreren WC innerhalb der Wohnung ausgestattet. Im Jahre 1950 hatten nur knapp 23 % der Wohnungen, in den Landkreisen sogar nur 18 % eine derartige sanitäre Ausstattung. Noch fast 18 % der Wohnungen verfügten auch 1965 weder über eine Bademöglichkeit noch über eine eigene Toilette innerhalb der Wohnung. In den Landkreisen sind knapp 8 % der Toiletten noch ohne Wasserspülung, weil viele ländliche Ge-

1,4 Größe

Die Wohnungsgröße wird an der Zahl der Räume und der zur Verfügung stehenden Wohnfläche gemessen. Im Herbst 1965 waren Wohnungen mit 3 und 4 Räumen am stärksten vertreten (62 %). Auf Wohnungen mit 5 und mehr sowie mit 1- und 2-Räumen entfielen je 19 %. In den kreisfreien Städten machten die 1- und 2-Raumwoh-

Wohnungen nach der Zahl der Räume *) 1950 und 1965

Wohnungen	Einheit	Kreisfreie Städte		Landkreise		Nordrhein-Westfalen	
		13.9.1950	30.9.1965	13.9.1950	30.9.1965	13.9.1950	30.9.1965
Insgesamt	Anzahl	1 400 715	2 742 498	1 261 340	2 530 409	2 662 055	5 272 907
davon mit							
1 Raum	%	1,0	2,9	1,0	1,1	1,0	2,0
2 Räumen	%	24,5	21,1	13,4	12,8	19,3	17,1
3 Räumen	%	35,7	38,2	24,4	29,9	30,3	34,2
4 Räumen	%	22,4	26,1	23,5	29,3	22,9	27,6
5 Räumen und mehr	%	16,4	11,7	37,7	26,9	26,5	19,1

*) Wohn-, Schlafräume und Küchen mit 6 qm und mehr.

meinden noch nicht an eine Kanalisation angeschlossen sind. Die Küchen sind in den Städten und auf dem Lande fast sämtlich mit Wasserzapfstelle und Ausguß versehen (95 %).

Auch 1965 wurden noch 75 % der Wohnungen mit Einzelöfen beheizt, wenn auch der Anteil zentraler Heizungsanlagen seit 1950 beachtlich zugenommen hat.

nungen 24 %, in den Landkreisen nur knapp 14 % aus. Während in den kreisfreien Städten die 3-Raumwohnungen dominierten (38 %), waren Wohnungen mit 4 und mehr Räumen stärker in den Landkreisen (56 %) vertreten. Seit 1950 hat insbesondere der Bestand an Wohnungen mit 3 und 4 Räumen zugenommen.

Die Wohnfläche ist bei den Wohnungsinhabern nur erfragt, aber nicht ausgemessen worden;

Wohnungen nach der Beheizung 1950 und 1965

Wohnungen	Einheit	Kreisfreie Städte		Landkreise		Nordrhein-Westfalen	
		13.9.1950	30.9.1965	13.9.1950	30.9.1965	13.9.1950	30.9.1965
Insgesamt	Anzahl	1 400 715	2 742 501	1 261 340	2 530 422	2 662 055	5 272 923
davon							
mit Ofenheizung	%	91,5	77,2	90,9	72,2	92,2	74,8
mit Etagenheizung	%		3,4		4,0		3,7
mit Zentral- bzw. Fernheizung ¹⁾	%	8,5	19,4	9,1	23,8	7,8	21,5

1) 1950 einschließlich Etagenheizung.

Wohnungsbestand nach der Zahl der Räume am 30.9.1965

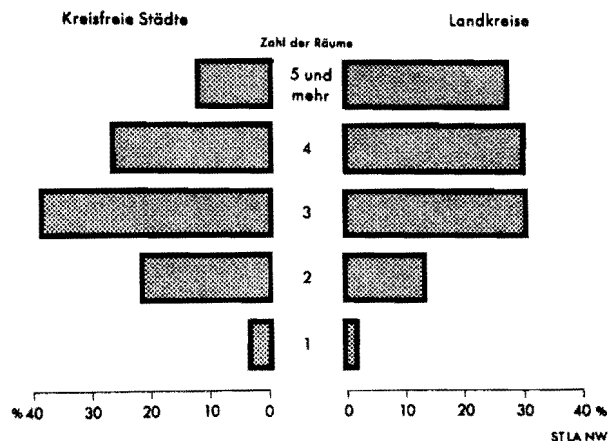

in der Regel ist sie der Bevölkerung aber bekannt, weil sie meistens in den Mietverträgen angegeben ist und sich die Höhe der Miete nach der Fläche in qm richtet. Als Wohnfläche wurde die Fläche der ganzen Wohnung einschließlich der Nebenräume, Diele, Bad usw. verstanden. Nicht zur Wohnfläche gehörten Keller, Trockenböden oder gewerblich genutzte Räume. Zum Zeitpunkt der Befragung waren Wohnungen mit Flächen von 50 - 80 qm am häufigsten vertreten (45 %), aber auch Wohnungen bis 50 qm schlugen ebenfalls noch stark zu Buche (37,5 %). Wie bereits an der Zahl der Räume beobachtet, fanden sich in den Landkreisen auch der Wohnfläche nach relativ mehr größere Wohnungen. Hierzu dürften vor allem die höhere Zahl der Eigenheime und die Bauernhäuser, die in der Regel größere Wohnflächen besitzen als Mietwohnungen, beigetragen haben. In den kreisfreien Städten machte der Anteil von Wohnungen, deren Wohnfläche bis 50 qm betrug, fast 41 %, in den Landkreisen nur knapp 34 % aus.

Wohnungen nach der Wohnfläche *) am 30.9.1965

Wohnungen	Einheit	Kreisfreie Städte	Landkreise	Nordrhein-Westfalen
Insgesamt	Anzahl	2 742 494	2 530 418	5 272 912
davon				
bis 40 qm	%	22,8	18,2	20,6
von 41 " 50 "	%	18,0	15,6	16,9
" 51 " 65 "	%	27,9	24,6	26,3
" 66 " 80 "	%	17,6	18,9	18,2
" 81 " 90 "	%	5,3	7,1	6,2
" 91 " 100 "	%	3,4	5,2	4,2
" 101 " 110 "	%	1,5	2,9	2,2
" 111 " 120 "	%	1,4	2,7	2,0
" 121 " 130 "	%	0,6	1,4	1,0
" 131 und mehr qm	%	1,5	3,4	2,4

*) Fläche der ganzen Wohnung ohne Fläche für Keller und Trockenböden.

1.5 Belegung

Von besonderem Aussagewert für die Beurteilung der Wohnverhältnisse ist die Belegungsdichte der Wohnungen; sie wird ausgedrückt in

Wohnungen nach der Zahl der Personen je Raum *) am 30.9.1965

Wohnungen	Einheit	Kreisfreie Städte	Landkreise	Nordrhein-Westfalen
Insgesamt	Anzahl	2 742 497	2 530 422	5 272 919
davon				
z.Zt. der Befragung nicht bewohnt 1)	%	0,9	0,9	0,9
mit				
unter 0,5 Personen je Raum	%	7,2	8,3	7,7
von 0,5 bis unter 1,0 Personen je Raum	%	43,4	48,6	45,9
von 1,0 bis unter 1,5 Personen je Raum	%	38,6	34,8	36,9
von 1,5 bis unter 2,0 Personen je Raum	%	6,4	5,1	5,8
von 2,0 und mehr Personen je Raum	%	3,5	2,3	2,8

*) Wohn-, Schlafräume und Küchen mit 6 qm und mehr. - 1) Wegen Umzug, Renovierung, Umwandlung in gewerbliche Räume, Zweckbindung, Abbruch des Gebäudes oder unvermietbar, weil zu teuer.

der Zahl der Personen je Raum. Knapp 8 % der Wohnungen waren 1965 mit weniger als 0,5 Personen, 46 % mit 0,5 bis unter 1 Person je Raum belegt. In knapp 37 % der Wohnungen verfügten 1 bis 1,5 Personen über einen Raum, wobei in der Mehrzahl der Fälle eine Belegungsdichte von einer Person je Raum festgestellt wurde. Als überbelegt können Wohnungen angesehen werden, in denen sich 1,5 und mehr Personen in einen Raum teilen müssen. Derartige Wohnverhältnisse waren 1965 mit 9 % nur noch verhältnismäßig selten anzutreffen. Ob Überbelegung vorliegt, kann aber vielfach nicht nach den verfügbaren Räumen, sondern nur unter Berücksichtigung auch der sonstigen individuellen Gegebenheiten entschieden werden. Die etwas günstigeren Wohnverhältnisse in den Landkreisen fanden auch in der Belegungsdichte ihren Niederschlag, wo nahezu 58 %, in den kreisfreien Städten 52 % der Wohnungen mit weniger als 1 Person belegt waren.

Knapp 1 % des Wohnungsbestandes waren zum Zeitpunkt der Befragung nicht bewohnt. Es handelte sich hierbei um Wohnungen, die wegen Umzug, Renovierung, Umwandlung in gewerbliche Räume oder wegen beabsichtigten Abbruchs des Gebäudes leerstanden oder die nicht vermietet werden konnten, weil die Mieten zu hoch waren. Man kann daher diese vorübergehend leerstehenden Wohnungen in der Mehrzahl nicht als potentielle Wohnungsreserve ansprechen.

2. Haushalte

In den Wohnungen und Wohngelegenheiten des Landes Nordrhein-Westfalens wurden am 30.9.1965 5 709 000 Haushalte ermittelt. Von diesen Haushalten waren knapp ein Viertel Eigentümer des Gebäudes bzw. der Wohnung; mehr als zwei Drittel waren Hauptmieter und 7 % Untermieter. In Wohngelegenheiten wohnten noch 1,4 % der Haushalte. Während in den Landkreisen 37 % der Haushalte in ihrem Eigentum wohnten und nur knapp 56 % als Hauptmieter untergebracht

Haushalte in Wohnungen nach dem Rechtsverhältnis der Unterbringung und Haushalte in Wohngelegenheiten am 30.9.1965

Haushalte	Einheit	Kreisfreie Städte	Landkreise	Nordrhein-Westfalen
Insgesamt	Anzahl	3 005 276	2 703 926	5 709 202
davon in Wohnungen als				
Eigentümer . . .	%	13,2	37,1	24,5
Hauptmieter . . .	%	77,3	55,6	67,1
Untermieter . . .	%	7,9	6,1	7,0
in Wohngelegenheiten	%	1,6	1,2	1,4

waren, hatten in den kreisfreien Städten nur 13 % der Haushalte Wohnungen im eigenen Haus; über 77 % lebten in Mietwohnungen. Verständlicherweise war auch der Anteil der Untermieter in den kreisfreien Städten höher als in den Landkreisen.

Die Aufgliederung der Wohnungsinhaber nach dem Jahr des Einzugs in die jetzige Wohnung läßt gewisse Rückschlüsse auf die Mobilität des Wohnungsmarktes zu. In den Wohnungen, die sie bereits im Jahre 1939 innehatten, lebten 1965 nur noch 16 % der Wohnungsinhaber. Die jetzige Wohnung hatten 24 % der Haushalte in den Jahren 1949 bis 1956 und 20 % von 1957 bis 1960 bezogen. Seit 1961 bis zum September 1965 sind rd. 32 % der Wohnungsinhaber in ihre jetzige Wohnung eingezogen; in dieser Zeit sind mithin jährlich im Durchschnitt etwa 6 % der Bevölkerung umgezogen bzw. erstmalig in eine eigene Wohnung eingezogen.

Wohnungsinhaber am 30.9.1965 *) nach dem Jahr des Einzugs in die Wohnung

Wohnungsinhaber	Einheit	Nordrhein-Westfalen
Insgesamt	Anzahl	5 226 118
davon sind eingezogen:		
1939 und früher	%	16,3
von 1940 bis 1948 .	%	7,4
" 1949 " 1956 .	%	23,7
" 1957 " 1960 .	%	19,9
" 1961 " 1962 .	%	11,5
" 1963 und später	%	20,5
ohne Angaben . . .	%	0,7

*) Ohne nicht bewohnte Wohnungen.

3. Haushaltsbruttoeinkommen

3.1 Einkommensverteilung

Der Versuch einer Darstellung der Einkommensverhältnisse war ein wesentliches Anliegen dieser Erhebung, weil in der amtlichen Statistik relativ wenig statistisches Material über Haushaltseinkommen vorliegt. Die Anlage der Erhebung bot die Möglichkeit einer kreisweisen Darstellung. Es war aber auch bei dieser Erhebung nur möglich, einen verhältnismäßig groben Überblick über die Einkommensverhältnisse der Bevölkerung zu gewinnen, weil die Beantwortung der diesbezüglichen Fragen den Haushalten freigestellt war und sie sich in vorgegebene Einkommensgruppen selbst eingruppierten sollten.

Das Einkommen sollte hierbei brutto angegeben werden; gefragt war nach dem Gesamteinkommen aller Haushaltsmitglieder (ohne familienfremde Personen). Hierunter waren sämtliche

Haushalte nach dem monatlichen Haushaltsbruttoeinkommen im September 1965 *)

Haushalte	Einheit	Kreisfreie Städte	Landkreise	Nordrhein-Westfalen
Insgesamt	Anzahl	3 004 898	2 703 739	5 708 637
davon mit einem Haushaltsbruttoeinkommen				
300 bis unter 300 DM	%	4,6	4,9	4,8
von 300 " " 500 DM	%	10,1	8,9	9,5
" 500 " " 700 DM	%	11,5	10,8	11,2
" 700 " " 1000 DM	%	25,8	25,9	25,9
" 1000 " " 1200 DM	%	8,5	8,3	8,4
" 1200 " " 1600 DM	%	8,8	8,3	8,5
" 1600 " " 2000 DM	%	3,1	2,9	3,0
" 2000 und mehr	%	3,0	3,0	3,0
ohne Angaben	%	24,6	27,0	25,7

*) Die Angaben waren freiwillig.

Einkünfte aus Land- und Forstwirtschaft, Gewerbebetriebe, selbständiger Arbeit, nichtselbständiger Arbeit, Kapitalvermögen, Vermietung und Verpachtung sowie sonstige Einkünfte zu verstehen. Vom Arbeitgeber einbehaltene Abzüge für Steuer, Beiträge zur Sozial- und Krankenversicherung, Vorschüsse, Ratenzahlungen und dgl. zählten ebenfalls zum Bruttoeinkommen.

Die vorstehende Übersicht zeigt, daß 26 % der Haushalte in Nordrhein-Westfalen keine Angaben über ihr Einkommen gemacht haben. Wie bei allen bisherigen statistischen Befragungen war, wie noch genau darzustellen sein wird, die Verweigerungsquote vor allem bei Selbständigen und Arbeitnehmern mit Spitzenverdiensten weit überdurchschnittlich hoch.

Haushalte nach dem monatlichen Haushaltsbruttoeinkommen im September 1965

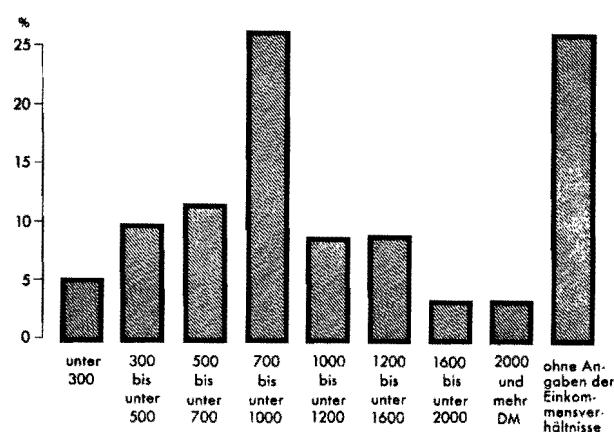

STLA NW

Ein gutes Drittel (37 %) der Haushalte in Nordrhein-Westfalen verfügte im September 1965 über ein Bruttoeinkommen zwischen 500 und unter 1 000 DM. Knapp 5 % der Haushalte hatten weniger als 300 DM, etwa 10 % Beträge zwischen 300 und 500 DM zur Verfügung. Aber auch die oberen Einkommensgruppen (über 1 000 DM) waren noch relativ gut besetzt. Gut je 8 % der Haushalte hatten im September 1965 ein monatliches Bruttoeinkommen zwischen 1 000 und 1 200 bzw. 1 200 und 1 600 DM. Über mehr als 1 600 DM verfügten nur noch 6 % der befragten Haushalte.

Die Einkommensstruktur zeigte keine nennenswerten Unterschiede zwischen den kreisfreien Städten und Landkreisen. Dies dürfte im wesentlichen seine Ursache darin haben, daß der Arbeitsmarkt durch die heutigen Verkehrsgegebenheiten sehr weiträumig ist und es bei der im Jahre 1965 bestehenden Vollbeschäftigung zu einem nennenswerten regionalen Einkommensgefälle im allgemeinen nicht kommen konnte.

lativ selten. Bei den Mehrpersonenhaushalten sind die Einkommensverhältnisse günstiger. Diese Haushalte verfügten zu einem Viertel bis zu einem Drittel über Bruttoeinkommen zwischen 700 und 1 000 DM. Mit wachsender Haushaltsgröße verschiebt sich die Einkommensstruktur etwas zu Gunsten der höheren Einkommensgruppen, weil vielfach mehrere Einkommensbezieher zum Haushaltseinkommen beitragen. Au-

Haushalte in Nordrhein-Westfalen nach dem monatlichen Haushaltsbruttoeinkommen und der Haushaltsgröße im September 1965 *)

Haushalte	Einheit	Haushalte					
		zusammen	davon mit ... Personen				
			1	2	3	4	5 und mehr
Insgesamt	Anzahl	5 708 637	1 095 006	1 647 027	1 320 061	922 198	724 345
davon mit einem Bruttoeinkommen							
bis unter 300 DM . .	%	4,8	20,8	2,3	0,3	0,1	-
von 300 " " 500 DM . .	%	9,5	27,7	11,7	2,3	1,1	0,9
" 500 " " 700 DM . .	%	11,2	11,9	17,5	9,1	6,6	5,2
" 700 " " 1000 DM . .	%	25,9	10,3	25,0	32,9	33,0	29,1
" 1000 " " 1200 DM . .	%	8,4	1,7	7,2	11,2	11,8	12,0
" 1200 " " 1600 DM . .	%	8,5	1,2	6,8	11,6	12,0	13,6
" 1600 " " 2000 DM . .	%	3,0	0,3	1,8	3,6	5,0	6,2
" 2000 und mehr	%	3,0	0,5	1,8	2,9	4,9	7,5
ohne Angaben	%	25,7	25,6	25,9	26,1	25,5	25,5

*) Die Angaben waren freiwillig.

3.2 Haushaltsbruttoeinkommen nach Haushaltsgröße und sozialer Stellung

Die Darstellung der Einkommensstruktur nach Haushaltsgröße und sozialer Stellung dürfte für die Beobachtung der Nachfrageseite des Wohnungsmarktes und für sozialpolitische Überlegungen von Interesse sein. Knapp die Hälfte der Einpersonenhaushalte (48,5 %) verfügte 1965 über ein Bruttoeinkommen unter 500 DM; ein gutes Fünftel (22,2 %) hatte Einkünfte zwischen 500 und 1 000 DM im Monat angegeben. Höhere Verdienste waren bei Einpersonenhaushalten re-

ßerdem schlugen die staatlichen Förderungsmaßnahmen für kinderreiche Familien (Kindergelder usw.) zu Buche. Die beträchtlichen Abweichungen der Einkommensverhältnisse von Ein- und Mehrpersonenhaushalten sind aber auch darauf zurückzuführen, daß zu den Einpersonenhaushalten ein großer Teil von noch wenig verdienenden Berufsanfängern und alleinstehenden Rentnern zählen, deren Einnahmen die Verdienste aus normaler Berufstätigkeit nicht erreichen. Auch bei dieser Darstellung macht sich aber der Einfluß der Antwortausfälle (durchschnittlich 26 %) bemerkbar.

Haushalte in Nordrhein-Westfalen nach dem monatlichen Haushaltsbruttoeinkommen und der sozialen Stellung des Haushaltsvorstandes im September 1965 *)

Haushalte	Anzahl	Davon mit einem monatlichen Haushaltsbruttoeinkommen in DM								
		unter 300	von 300 bis unter 500	von 500 bis unter 700	von 700 bis unter 1000	von 1000 bis unter 1200	von 1200 bis unter 1600	von 1600 bis unter 2000	2000 und mehr	ohne Angaben
		%								
Insgesamt	5 708 637	4,8	9,5	11,2	25,9	8,4	8,5	3,0	3,0	25,7
davon mit Haushaltsvorständen als:										
Selbständige und freiberuflich										
Tätige	570 482	0,2	2,7	4,3	10,6	5,3	7,5	4,3	12,9	52,2
Beamte ¹⁾	298 090	0,2	0,8	4,2	24,5	12,5	18,6	8,2	7,2	23,8
Angestellte ²⁾	1 026 798	0,1	1,8	5,8	24,4	12,7	14,3	5,6	4,3	31,0
Arbeiter ²⁾	2 056 502	0,1	3,2	13,7	42,3	10,6	8,9	2,1	0,9	18,2
Bezieher öffentlicher Renten . . .	1 414 087	16,0	27,8	15,0	12,0	3,4	3,0	1,0	0,6	21,2
Pensionäre	198 041	1,9	12,5	18,8	19,6	6,9	7,5	2,5	2,6	27,7
Empfänger von Sozialhilfe	25 401	53,8	20,8	7,3	3,3	-	-	-	-	14,8
Sonstige Nichterwerbstätige . . .	119 236	17,4	14,6	8,7	10,1	2,9	3,0	1,0	1,2	41,1

*) Die Angaben waren freiwillig. - 1) Einschl. Beamtenanwärter. - 2) Einschl. Lehrlinge.

Die relativ meisten Arbeitnehmerhaushalte (42 % der Arbeiter und je knapp 25 % der Beamten und Angestellten) lagen im September 1965 in der Bruttoeinkommensgruppe von 700 bis 1 000 DM. Immerhin verdienten aber 17 % der Arbeiter weniger als 700 DM und 22 % über 1 000 DM. Bei den Angestellten gehörten 37 % und bei den Beamten 46 % der Haushalte den Einkommensgruppen über 1 000 DM an. Bei der Darstellung der Einkommensverhältnisse nach der sozialen Stellung wird die verzerrende Wirkung der Antwortausfälle besonders deutlich. Über 31 % der Angestelltenhaushalte, 24 % der Beamtenhaushalte und 18 % der Arbeiterhaushalte haben keine Einkommensangaben gemacht. Bei den Selbständigen haben sogar über 52 % der Haushalte die Frage nach dem Einkommen nicht beantwortet, so daß die auswertbaren Antworten für fundierte Aussagen über diesen Personenkreis keineswegs ausreichen, höchstens als Anhaltspunkte für Größenordnungen dienen können. Nach den verfügbaren Angaben hatten 18 % der Haushalte von Selbständigen Einkommen unter 1 000 DM, 17 % Einkommen zwischen 1 000 bis 2 000 DM und knapp 13 % Einkommen von mehr als 2 000 DM.

Die Rentnerhaushalte hatte zu 28 % Einkommen zwischen 300 bis 500 DM. Der Anteil der Kleinrentner, die über weniger als 300 DM monatlich verfügten, betrug 16 %. Immerhin hatten aber 35 % der Rentner ein monatliches Einkommen über 500 DM. Bei den Pensionären waren die Einkommensverhältnisse etwas günstiger als bei den Beziehern von Renten aus der Sozialversicherung. Etwa 14 % hatten Einkommen unter 500 DM, 38 % zwischen 500 bis 1 000 DM und 20 % Einkommen über 1 000 DM. Auch bei den Pensionären war die Quote der Antwortausfälle mit knapp 28 % verhältnismäßig hoch. Über die Hälfte der Empfänger von Sozialhilfe hatten ein Haushaltseinkommen, das unter 300 DM lag.

3.3 Haushaltsbruttoeinkommen und Mieten

Als Miete wurde der von Hauptmieter einer Wohnung im September 1965 tatsächlich gezahlte Mietbetrag einschließlich der Nebenkosten (z.B. Umlage für Wasserverbrauch) ermittelt. Zahlungen für die Heizung und für eine evtl. genutzte Garage waren nicht einbezogen. Zu Grunde gelegt wurde als die sog. "Kaltmiete". Mehr als ein Viertel der Hauptmieterhaushalte zahlte im September 1965 weniger als 60 DM, knapp 38 % 60 bis 100 DM an Miete. Mieter, die 100 bis 150 DM zahlten, schlugen mit knapp 19 % zu Buche. Nur etwa 12 % aller Hauptmieter zahlten mehr als 150 DM monatlich. Rund 5 % der befragten Hauptmieterhaushalte hatten keine Mietangaben gemacht. Es handelte sich hierbei vielfach um Wohnungsinhaber, die mietfrei wohnten, z.B. verheiratete Kinder im Hause der Eltern oder Mieter, die Dienstleistungen (als Hausmeister) für die Überlassung ihrer Wohnung erbrachten.

In den Einkommensgruppen bis 700 DM zahlten jeweils zwei Drittel der Haushalte Mieten zwischen 30 und 80 DM; dabei nahmen mit steigendem Einkommen die Anteile der Mieten zwischen 60 und 80 DM zu. In dieser Gruppe sind aber auch Mieten bis 150 DM angegeben worden. In der Einkommensgruppe zwischen 700 und 1 000 DM befand sich ein Viertel aller befragten Hauptmieterhaushalte. Knapp die Hälfte dieser Haushalte zahlte Mieten zwischen 30 und 80 DM, weitere 40 % Mieten zwischen 80 und 150 DM. Etwa die gleiche Situation ergab sich für die Einkommensgruppen zwischen 1 000 und 1 600 DM. Auch hier kamen überwiegend Mieten zwischen 30 bis 150 DM vor, wobei sich allerdings mit steigendem Einkommen das Gewicht zu den höheren Mietgruppen verschob. Auch bei den Einkommen ab 1 600 DM zahlte noch rd. ein Viertel der Haushalte Mieten zwischen 100 und 150 DM; über

Hauptmieterhaushalte nach Haushaltsbruttoeinkommen und Miete
in Nordrhein-Westfalen im September 1965 *)

Hauptmieterhaushalte	Anzahl	%	Davon mit einer monatlichen Miete in DM								
			unter 30	30 bis unter 60	60 bis unter 80	80 bis unter 100	100 bis unter 150	150 bis unter 200	200 bis unter 300	300 und mehr	ohne Angaben
			%								
Insgesamt	3 828 529	100	2,8	24,2	21,6	16,3	18,8	6,6	3,6	1,3	4,8
davon mit einem monatlichen Haushaltsbruttoeinkommen											
bis unter 300 DM . .	160 555	4,2	14,2	47,9	16,6	7,1	4,7	0,9	-	-	8,6
von 300 " " 500 DM . .	373 567	9,8	6,6	44,3	23,5	11,3	7,6	1,7	0,4	-	4,6
" 500 " " 700 DM . .	445 562	11,6	3,1	33,3	27,6	15,9	12,8	2,7	0,9	0,1	3,6
" 700 " " 1000 DM . .	1 079 095	28,2	1,8	23,2	24,6	19,3	20,7	5,5	1,7	0,2	3,0
" 1000 " " 1200 DM . .	346 022	9,0	1,2	16,5	21,1	19,2	26,0	8,7	3,7	0,7	2,9
" 1200 " " 1600 DM . .	338 844	8,9	1,0	13,3	17,9	17,8	26,2	11,9	7,3	1,6	3,0
" 1600 " " 2000 DM . .	112 219	2,9	0,7	9,2	13,7	14,9	26,2	16,1	12,2	4,3	2,7
2000 und mehr	87 514	2,3	0,4	4,7	8,3	10,3	22,3	15,4	18,1	15,2	5,3
ohne Angaben	885 151	23,1	2,1	18,9	19,0	15,8	19,7	7,9	5,4	2,4	8,8

*) Tatsächliche Miete einschl. Nebenkosten, jedoch ohne Heizung und Garage (Kaltmiete). Die Angaben waren freiwillig.

150 DM lag indessen in der Einkommensgruppe zwischen 1 600 und 2 000 DM ein Drittel und in der Einkommensgruppe über 2 000 DM knapp die Hälfte der Haushalte.

Die Untersuchung zeigt, daß die Haushalte mit Einkommen bis 500 DM in der Mehrzahl bis zu 15 %, die Haushalte aller übrigen Einkommensgruppen größtenteils nur bis zu 10 % ihres Bruttoeinkommens Miete aufbringen mußten. Ähnliche Feststellungen können aus den Ergebnissen der Wirtschaftsrechnungen für das Land Nordrhein-Westfalen entnommen werden.

Die Zweipersonenhaushalte einer unteren Verbrauchergruppe (Rentner und Unterstützungsempfänger) gaben im Monatsdurchschnitt für das 3. Quartal 1965 knapp 15 %, die Arbeitnehmerhaushalte der mittleren Verbrauchergruppe 8,2 % und die der gehobenen Verbrauchergruppe 8,6 % ihres Haushaltsbruttoeinkommens für die Miete aus.

3.4 Haushaltsbruttoeinkommen und Mieten in öffentlich geförderten Wohnungen

Die Darstellung von Haushaltseinkommen und Mieten von Bewohnern öffentlich geförderter Wohnungen hilft die Frage zu beantworten, welche Einkommensschichten der Bevölkerung sich zum Zeitpunkt der Befragung in öffentlich geförderten Wohnungen befinden.

Von den Hauptmietern öffentlich geförderter Wohnungen hatten 32 % ein Bruttoeinkommen zwischen 700 und 1 000 DM monatlich. Der Anteil der Haushalte mit Bruttoeinkommen unter 700 DM betrug 21 %. Einkommen zwischen 1 000 und 1 200 DM hatten 11 %, zwischen 1 200 und 1 600 DM 10 % und über 1 600 DM 5 % der in öf-

fentlich geförderten Mietwohnungen lebenden Haushalte. Auch in öffentlich geförderten Wohnungen haben ein Fünftel der Haushalte keine Einkommensangaben gemacht.

Von den Mietern öffentlich geförderter Wohnungen zahlten im September 1965 knapp 39 % Mieten bis 80 DM monatlich. In 22 % der Fälle lag die Miete zwischen 80 und 100 DM. Zwischen 100 und 150 DM mußten 27 % der Haushalte für ihre Wohnung aufbringen. In nur 10 % der Fälle betrug die Miete über 150 DM.

Von den Haushalten mit Einkommen bis 500 DM zahlten zwei Drittel, mit Einkommen zwischen 500 und 700 DM mehr als die Hälfte Mieten zwischen 30 und 80 DM. Mit steigendem Einkommen waren Mieten zwischen 60 und 80 DM stärker vertreten, es kamen aber auch Mieten bis 150 DM in zunehmendem Maße vor. Zur Einkommensgruppe zwischen 700 und 1 000 DM rechnete die relative Mehrzahl der Inhaber öffentlich geförderter Wohnungen. Knapp 39 % von ihnen zahlte Mieten zwischen 30 und 80 DM, über die Hälfte Mieten zwischen 80 und 150 DM. Auch bei den Einkommensgruppen über 1 000 DM bewegte sich für die Masse der Haushalte das Mietniveau zwischen 30 und 150 DM; dabei nahmen mit steigendem Einkommen die oberen Mietgruppen an Bedeutung zu. Mieten über 150 DM wurden insbesondere bei Einkommen über 1 000 DM festgestellt; bei der Einkommensgruppe 1 000 bis 1 200 DM waren es knapp 12 %, bei den Beziehern von über 2 000 DM 34 %.

Von den Inhabern öffentlich geförderter Mietwohnungen, die keine Einkommensangaben gemacht haben, zahlte ein Drittel Mieten zwischen 30 und 80 DM und mehr als die Hälfte Mieten zwischen 80 und 150 DM. Aus der Höhe der Mieten

Hauptmieterhaushalte in öffentlich geförderten Mietwohnungen nach Haushaltsbruttoeinkommen und Miete in Nordrhein-Westfalen im September 1965 *)

Hauptmieterhaushalte	Anzahl	%	Davon mit einer monatlichen Miete in DM							
			unter 30	30 bis unter 60	60 bis unter 80	80 bis unter 100	100 bis unter 150	150 bis unter 200	200 und mehr	ohne Angaben
			%							
Insgesamt	1 197 762	100	0,5	14,1	24,2	22,4	27,4	7,4	2,2	1,8
davon mit einem monatlichen Haushaltsbruttoeinkommen										
bis unter 300 DM . .	32 446	2,7	5,1	44,6	27,2	11,8	6,5	0,9	-	3,9
von 300 " " 500 DM . .	91 205	7,6	1,6	34,0	31,7	17,0	11,6	1,4	0,2	2,5
" 500 " " 700 DM . .	127 109	10,6	0,5	21,2	32,9	22,2	18,5	2,9	0,4	1,4
" 700 " " 1000 DM . .	388 244	32,4	0,3	12,5	25,8	24,5	28,8	6,1	1,0	1,0
" 1000 " " 1200 DM . .	130 610	10,9	0,1	7,7	21,1	23,7	34,5	9,5	2,2	1,2
" 1200 " " 1600 DM . .	120 990	10,1	0,2	6,1	17,6	22,8	34,9	13,3	4,1	1,0
" 1600 " " 2000 DM . .	36 685	3,1	0,2	4,0	13,2	19,6	37,4	17,2	7,2	1,2
" 2000 und mehr	20 596	1,7	-	2,6	9,4	16,8	35,7	17,9	16,3	1,3
ohne Angaben	249 877	20,9	0,4	11,3	22,1	22,4	28,7	8,2	3,3	3,6

*) Wohnungen, die nach Kenntnis der Befragten durch Mittel des Bundes, des Landes oder der Gemeinden gefördert wurden (z.B. Sozialer Wohnungsbau, Wohnungsfürsorge für Bedienstete der öffentlichen Hand). Die Zahl ist nicht vollständig, da einem Teil der Haushalte nicht bekannt war, ob die Wohnung öffentlich gefördert ist. Tatsächliche Miete einschl. Nebenkosten, jedoch ohne Heizung und Garage (Kaltmiete). Die Angaben waren freiwillig.

kann geschlossen werden, daß es sich in der Mehrzahl um finanziell bessergestellte Haushalte handelte.

4. Wohnungswünsche

4.1 Haushalte mit und ohne Wohnungswünsche

Während die Berechnung des Wohnungsdefizits durch einen Bestandsvergleich von Haushalten und Wohnungen zu einer rechnerischen Bedarfsgröße gelangt, war es das weitergesteckte Ziel dieser Erhebung, die Bevölkerung im einzelnen über ihre Wohnungswünsche zu befragen. Auf diese Weise sollten konkrete Unterlagen darüber gewonnen werden, welche Bevölkerungskreise zum Zeitpunkt der Befragung eine Veränderung ihrer bisherigen Wohnverhältnisse anstrebten und welche Anforderungen an Größe, Qualität und Ausstattung der Wohnungen gestellt wurden.

Haushalte ohne Wohnungswünsche und Haushalte und Haushaltsteile, die eine Wohnung wünschen am 30.9.1965 *)

Sachverhalt	Einheit	Kreisfreie Städte	Landkreise	Nordrhein-Westfalen
Haushalte insgesamt . . .	Anzahl	3 005 286	2 703 927	5 709 213
davon				
ohne Wohnungswünsche . .	Anzahl	2 412 606	2 358 640	4 771 246
	%	80,3	87,2	83,6
Haushalte und Haushalts- teile mit Wohnungswünschen	Anzahl	589 775	343 728	933 503

*) Haushaltsteile sind Personen oder Personengruppen aus einem Haushalt, die für sich eine Wohnung anstreben. - Darstellung nach dem bisherigen Wohnsitz der Befragten.

Von den rd. 5 709 000 Haushalten, die am 30.9.1965 in Nordrhein-Westfalen festgestellt wurden, war der weitaus überwiegende Teil, etwa 4,8 Mill. (knapp 84 %), mit der jetzigen Wohnung zufrieden. Der Anteil von Haushalten, die keine Umzugswünsche geäußert haben, war in den Landkreisen höher (87 %) als in den kreisfreien Städten (80 %). Wohnungswünsche sind aber nicht nur von ganzen Haushalten, sondern auch von Haushaltsteilen (einzelnen Haushaltsmitgliedern oder Personengruppen eines Haushalts, die für sich eine Wohnung anstreben) geäußert worden. Es handelte sich insgesamt um 934 000 Fälle und zwar 590 000 in den kreisfreien Städten und 344 000 in den Landkreisen.

4.2 Gründe für die geäußerten Wohnungswünsche

Aus den Gründen für den angestrebten Wohnungswechsel sind bereits gewisse Anhaltspunkte für die Dringlichkeit des geäußerten Wohnungswunsches erkennbar. In etwa 10 % der Fälle wurden Wohnungswünsche von jungen Ehepaaren, die noch keine eigene Wohnung hatten, oder von Personen, die wegen beabsichtigter Eheschließung eine Wohnung suchten, vorgebracht. Die Mehrzahl der Wohnungswünsche (rd. 46 %) richtete sich auf größere Wohnungen. In knapp 27 % der

Haushalte und Haushaltsteile mit Wohnungswünschen nach Gründen der Veränderungsabsicht am 30.9.1965

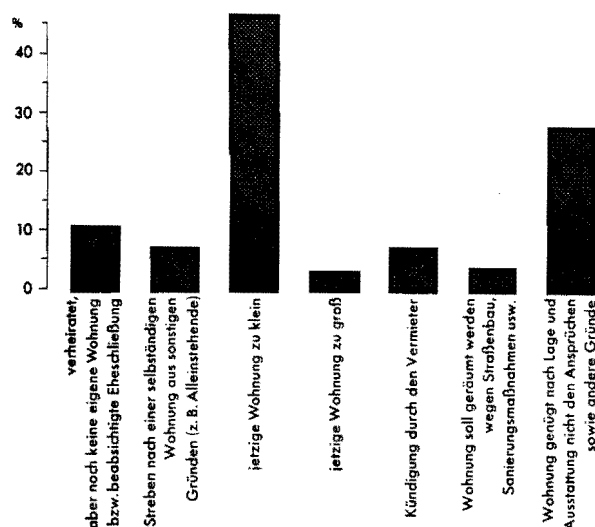

Fälle genügte die jetzige Wohnung nach Lage und Ausstattung nicht mehr den Ansprüchen. Nur 2 % der Wohnungen sollten aufgegeben werden, weil sie zu groß waren. Kündigung durch den Vermieter lag bei 6 % der Wohnungswünsche zu Grunde. Für kreisfreie Städte und Landkreise ergab sich nahezu das gleiche Bild, jedoch waren die Anteile von jungen Ehepaaren sowie von Wohnungssuchenden, denen durch den Vermieter gekündigt worden war, in den Landkreisen etwas größer als in den kreisfreien Städten. Der höhere Anteil der Bedarfsfälle wegen Kündigung durch den Vermieter in den Landkreisen ist wohl nicht zuletzt darauf zurückzuführen, daß dort die Aufhebung der Wohnungszwangswirtschaft früher einsetzte als in den kreisfreien Städten.

Haushalte und Haushaltsteile mit Wohnungswünschen nach den Gründen der Veränderungsabsicht am 30.9.1965 *)

Wohnungswünsche	Einheit	Kreisfreie Städte	Landkreise	Nordrhein-Westfalen
Insgesamt	Anzahl	589 775	343 728	933 503
davon mit Gründen				
verheiratet, aber noch keine eigene Wohnung	%	5,7	7,7	6,4
beabsichtigte Eheschließung	%	3,0	4,2	3,5
Streben nach selbständiger Wohnung oder Haushaltsführung aus anderen Gründen	%	6,8	5,9	6,5
jetzige Wohnung zu klein	%	46,0	45,2	45,7
" " " groß	%	2,5	1,6	2,2
Kündigung durch den Vermieter	%	5,2	8,0	6,2
Wohnung soll geräumt werden wegen Straßenbau, Sanierungsmaßnahmen usw.	%	2,9	2,6	2,8
Wohnung genügt nach Lage und Ausstattung nicht den Ansprüchen sowie andere Gründe	%	27,9	24,8	26,7

*) Haushaltsteile sind Personen oder Personengruppen aus einem Haushalt, die für sich eine Wohnung anstreben. - Darstellung nach dem bisherigen Wohnsitz der Befragten.

4.3 Haushalte und Haushaltsteile mit Wohnungswünschen nach der bisherigen Unterbringung

Die Analyse der Wohnungswünsche nach der bisherigen Unterbringung der Wohnungssuchenden bestätigt sehr aufschlußreich den Trend zur größeren Wohnung. Mehr als ein Viertel der Wohnungssuchenden ist zur Zeit in Ein- und Zweiraumwohnungen, mehr als ein Drittel in Dreiraumwohnungen untergebracht. In Anbetracht der häufigsten Begründung (Wohnung zu klein) kann davon ausgegangen werden, daß ein Großteil der bisher in objektiv oder relativ kleinen Wohnungen Untergebrachten größere Wohneinheiten anstrebt. Die bereits in Wohnungen ab 4 Räumen lebenden Wohnungsinhaber strebten nur zu einem geringen Teil kleinere Wohnungen an. In der Hauptsache war ihr Wunsch auf besser ausgestattete Wohnungen gerichtet. Außer-

legenheiten untergebrachten Haushalte. Die Übersicht läßt auch die Belegungsdichte der Wohnungen erkennen, aus denen Veränderungswünsche vorgebracht worden sind. Wohnungswünsche kamen in der Regel aus Wohnungen aller Größen, die mit mehr als einer Person je Raum belegt waren.

4.4 Wohnungswünsche nach dem Rechtsverhältnis sowie nach Größe und Belegung der gewünschten Wohnungen

Für die Ausrichtung der zukünftigen wohnungsbaupolitischen Maßnahmen und zur Analyse des Wohnungsmarktes ist die Rechtsform der Unterbringung von Bedeutung, welche von der Bevölkerung bevorzugt wird. Knapp vier Fünftel der Wohnungswünsche waren in Nordrhein-Westfalen auf eine Mietwohnung gerichtet; eine Wohnung im eigenen Haus wurde in 18 % der Fälle

Haushalte und Haushaltsteile mit Wohnungswunsch nach der bisherigen Unterbringung in Wohnungen und Wohngelegenheiten in Nordrhein-Westfalen am 30.9.1965 *)

Wohnungssuchende	Einheit	davon untergebracht					
		in Wohnungen mit ... Räumen					in Wohn- gelegen- heiten
		1	2	3	4	5 und mehr	
Insgesamt	Anzahl	26 917	220 249	336 242	202 173	104 736	43 140
davon sind untergebracht in Wohnungen, die belegt sind:							
mit 1 Person	%	48,2	13,1	3,8	1,4	0,7	-
" 2 Personen	%	32,0	37,0	23,0	11,4	4,7	-
" 3 Personen	%	14,3	28,7	33,0	26,5	12,2	-
" 4 Personen	%	3,6	14,5	23,7	28,6	22,7	-
" 5 und mehr Personen	%	1,9	6,7	16,5	32,1	59,7	-

*) Haushaltsteile sind Personen oder Personengruppen aus einem Haushalt, die für sich eine Wohnung anstreben. Als Wohngelegenheiten gelten Mietwohnungen in Behelfsheimen, Baracken, Nissenhütten sowie ausgesprochene Kellerwohnungen in Normalwohngebäuden usw.

dem dürften sich in den größeren Wohnungen vielfach Untermieter oder Haushaltsteile befinden haben, die für sich eine eigene Wohnung suchten.

Aus Wohngelegenheiten (Notwohnungen usw.) wurden insgesamt 43 100 Wohnungswünsche geäußert. Das sind zwar nur 5 % der insgesamt festgestellten Wohnungswünsche, aber die Hälfte aller zur Zeit der Erhebung noch in Wohnge-

angestrebt. Die Rechtsform des Wohnungseigentums hatte in Nordrhein-Westfalen nach wie vor geringe Resonanz; noch keine 2 % der Wohnungswünsche betrafen diese Eigentumsform. In den Landkreisen ist der Trend zum eigenen Haus mit mehr als einem Drittel stärker ausgeprägt als in den kreisfreien Städten (10 %).

Knapp 60 % der gewünschten Wohnungen sollten 4 und mehr Räume und nur 28 % drei Räume um-

Haushalte und Haushaltsteile mit Wohnungswunsch nach der Art der gewünschten Wohnung am 30.9.1965 *)

Haushalte und Haushaltsteile	Einheit	Nordrhein-Westfalen	davon		außerhalb Nordrhein-Westfalen	Wohnungswünsche zusammen
			kreisfreie Städte	Landkreise		
Insgesamt	Anzahl	921 006	577 012	343 994	12 667	933 673
davon wünschen eine:						
Wohnung im eigenen Haus . .	%	18,0	9,5	32,2	29,4	18,1
Eigentumswohnung	%	1,6	1,4	2,1	3,4	1,7
Wohnung als Hauptmieter . .	%	78,8	87,2	64,7	65,7	78,6
Appartement als Hauptmieter	%	1,6	1,9	1,0	1,5	1,6

*) Haushaltsteile sind Personen oder Personengruppen aus einem Haushalt, die für sich eine Wohnung anstreben. - Darstellung nach den Kreisen, in denen der Wohnungswunsch verwirklicht werden soll.

Haushalte und Haushaltsteile mit Wohnungswunsch nach der Größe der gewünschten Wohnung
am 30.9.1965 *)

Haushalte und Haushaltsteile	Einheit	Nordrhein- Westfalen	davon		außerhalb Nordrhein- Westfalen	Wohnungs- wünsche zusammen
			kreisfreie Städte	Landkreise		
Insgesamt	Anzahl	920 956	576 979	343 977	12 667	933 623
davon wünschen eine Wohnung						
mit 1 Raum	%	1,6	2,1	0,7	1,0	1,6
" 2 Räumen	%	11,0	12,9	7,9	7,3	11,0
" 3 Räumen	%	28,2	32,0	21,7	21,5	28,0
" 4 Räumen	%	35,9	36,8	34,3	37,6	35,9
" 5 und mehr Räumen . . .	%	23,3	16,2	35,4	32,6	23,5

*) Haushaltsteile sind Personen oder Personengruppen aus einem Haushalt, die für sich eine Wohnung anstreben. - Darstellung nach den Kreisen, in denen der Wohnungswunsch verwirklicht werden soll.

Haushalte und Haushaltsteile mit Wohnungswunsch
nach der gewünschten Größe der Wohnung
am 30.9.1965

Wohnungswünsche nach Größe der Wohnung und Zahl der darin
unterzubringenden Personen in Nordrhein-Westfalen
am 30.9.1965

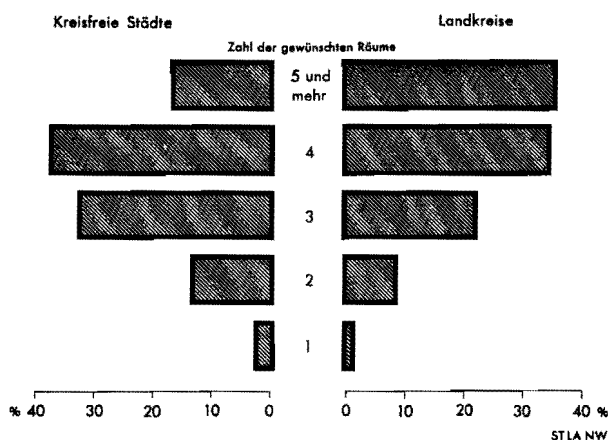

fassen. In den Landkreisen war das Streben nach größeren Wohnungen noch deutlicher. Hier betrug der Anteil der Wünsche nach Wohnungen mit 4 und mehr Räumen nahezu 70 %. Ein- und Zweiraumwohnungen wurden dagegen ganz beträchtlich mehr in den kreisfreien Städten (15 %) als in den Landkreisen (9 %) gewünscht. Darin machte sich insbesondere der Bedarf alleinstehender

Unterzubringende Personen	Angestrebte Räume				
	1	2	3	4	5 und mehr
1 Person	13,7	50,4	27,6	5,5	2,8
2 Personen	0,4	16,8	52,1	23,7	7,0
3 Personen	-	2,2	27,2	54,9	15,7
4 Personen	-	0,5	11,2	51,9	36,4
5 und mehr Personen	-	0,2	4,5	28,0	67,3

Personen nach einer den Bedürfnissen entsprechenden Wohnung bemerkbar.

Über 50 % der Einpersonenhaushalte suchte Wohnungen mit 2 Räumen, 28 % Wohnungen mit 3 Räumen. Nur 14 % der Einpersonenhaushalte wollten Einraumwohnungen beziehen. Von den Zweipersonenhaushalten wurden vor allem Drei- und Vierraumwohnungen angestrebt, weit über die Hälfte von ihnen (52 %) wünschten Dreiraumwohnungen, knapp ein Viertel Vierraumwohnungen. Bei den Haushalten mit 3 und mehr Personen zeichnete sich gleichfalls die Tendenz ab, mehr Räume anzustreben als Personen in die

Haushalte und Haushaltsteile mit Wohnungswunsch nach der Fläche der gewünschten Wohnung
am 30.9.1965 *)

Haushalte und Haushaltsteile	Einheit	Nordrhein- Westfalen	davon		außerhalb Nordrhein- Westfalen	Wohnungs- wünsche zusammen
			kreisfreie Städte	Landkreise		
Insgesamt	Anzahl	921 004	577 005	343 999	12 667	933 671
davon wünschten eine Wohnung						
bis 40 qm	%	8,4	9,3	6,8	5,2	8,3
von 41 " 50 "	%	13,4	15,0	10,7	9,7	13,3
" 51 " 65 "	%	24,6	27,3	20,1	17,7	24,5
" 66 " 80 "	%	27,3	28,4	25,4	27,3	27,3
" 81 " 90 "	%	10,3	9,0	12,5	13,9	10,4
" 91 " 100 "	%	7,5	5,7	10,6	12,1	7,6
" 101 " 110 "	%	3,2	2,2	5,0	4,3	3,3
" 111 " 120 "	%	2,6	1,6	4,3	4,0	2,6
" 121 " 130 "	%	1,1	0,6	1,9	1,3	1,1
" 131 und mehr "	%	1,6	0,9	2,7	4,5	1,6

*) Haushaltsteile sind Personen oder Personengruppen aus einem Haushalt, die für sich eine Wohnung anstreben. - Darstellung nach den Kreisen, in denen der Wohnungswunsch verwirklicht werden soll.

Wohnung aufgenommen werden sollten. Für den Wohnungsmarkt muß daraus geschlossen werden, daß künftig eine Belegungsdichte mit einer Person je Raum nicht mehr als optimal gelten kann. Hierzu hat vor allem der höhere Lebensstandard beigetragen.

Von 100 Haushalten bzw. Haushaltsteilen mit Wohnungswünschen hatten:

keine Personen unter 21 Jahren	39,3
1 Person " 21 "	27,3
2 Personen " 21 "	19,2
3 " " 21 "	8,1
4 " " 21 "	3,2
5 " und mehr und 21 Jahren	2,9

Von den Wohnungssuchenden hatten rd. 39 % keine Kinder unter 21 Jahren. Der Anteil der Familien mit ein oder zwei Kindern machte 46 % aus; in 14 % der Fälle hatten Familien mit drei und mehr Kindern Wohnungswünsche.

Die Befragung hat auch sehr konkrete Vorstellungen der Bevölkerung über die Quadratmetergröße der gewünschten Wohnung ergeben. Wohnflächen von 51 - 80 qm wurden am häufigsten angestrebt (über 50 %). Auf kleinere Wohnungen mit weniger als 50 qm waren knapp 22 % der Wünsche gerichtet. Größere Wohnungen mit mehr als 80 qm waren, sofern sie in den Landkreisen Nordrhein-Westfalens oder außerhalb dieses Bundeslandes liegen sollten, relativ stärker gefragt als in den kreisfreien Städten.

4.5 Gewünschte Wohnungen nach der Ausstattung

Nach dem Befragungsergebnis gehört in der jetzigen Zeit ein Bad, zumindest aber eine Dusche zur Standardausstattung der Wohnung. Nur wenige Haushalte und Haushaltsteile in Stadt und Land, die eine Wohnung suchten, hätten sich 1965 mit dem Fehlen einer Bademöglichkeit abgefunden. In fast der Hälfte der Fälle sollte die gewünschte Wohnung mit Zentral- oder Fernheizung, zu knapp 8 % mit Etagenheizung ausgestattet sein. Mit dem Eigenheimbau hängt es vermutlich zusammen, daß in den Landkreisen Zentralheizung öfter gewünscht wurde (54 %) als in den kreisfreien Städten (45 %).

Nach den aus der Erhebung erkennbaren Wünschen der Haushalte wurden 1965 auch Kochnissen und Küchen unter 6 qm für einen modernen Haushalt als nicht mehr geeignet angesehen.

Von 100 Haushalten bzw. Haushaltsteilen

wünschten eine Küche mit 6 qm und mehr	76,3
unter 6 qm	16,0
eine Kochnische	7,7

Mehr als drei Viertel der geäußerten Wohnungswünsche zielten auf eine Küche über 6 qm. Der Rest der Wohnungssuchenden wünschte eine Kochnische bzw. eine Küche unter 6 qm.

Haushalte und Haushaltsteile mit Wohnungswünschen nach der sanitären Ausstattung der gewünschten Wohnung am 30.9.1965 *)

Haushalte und Haushaltsteile	Einheit	Nordrhein-Westfalen	davon		außerhalb Nordrhein-Westfalen	Wohnungswünsche zusammen
			kreisfreie Städte	Landkreise		
Insgesamt	Anzahl	921 005	577 010	343 995	12 667	933 672
davon wünschten eine Wohnung						
mit Bad	%	97,4	97,3	97,5	96,9	97,4
" Dusche	%	1,4	1,6	1,0	2,2	1,4
ohne Bad oder Dusche . . .	%	1,2	1,1	1,5	0,9	1,2

*) Haushaltsteile sind Personen oder Personengruppen aus einem Haushalt, die für sich eine Wohnung anstreben. - Darstellung nach den Kreisen, in denen der Wohnungswunsch verwirklicht werden soll.

Haushalte und Haushaltsteile mit Wohnungswünschen nach Art der Beheizung der gewünschten Wohnung am 30.9.1965 *)

Haushalte und Haushaltsteile	Einheit	Nordrhein-Westfalen	davon		außerhalb Nordrhein-Westfalen	Wohnungswünsche zusammen
			kreisfreie Städte	Landkreise		
Insgesamt	Anzahl	921 005	577 010	343 995	12 667	933 672
davon wünschten eine Wohnung						
mit Ofenheizung	%	44,3	47,5	38,9	29,2	44,1
" Etagenheizung	%	7,5	7,5	7,6	7,2	7,5
" Zentral-Fernheizung . .	%	48,2	45,0	53,5	63,6	48,4

*) Haushaltsteile sind Personen oder Personengruppen aus einem Haushalt, die für sich eine Wohnung anstreben. - Darstellung nach den Kreisen, in denen der Wohnungswunsch verwirklicht werden soll.

4.6 Wohnungsbestand und Wohnungswünsche

Zur Beurteilung der zum Zeitpunkt der Befragung gegebenen Situation auf dem Wohnungsmarkt und zur Analyse etwaiger Entwicklungstendenzen können die Wohnungswünsche nicht isoliert betrachtet werden. Sie müssen vielmehr im Zusammenhang mit der Zusammensetzung des vorhandenen Wohnungsbestandes gesehen werden. Es wird dann deutlich, daß Teile des Wohnungsbestandes hinsichtlich Größe und Ausstattung nicht mehr den Ansprüchen der Bevölkerung gerecht werden. Aus den 1965 geäußerten Wohnungswünschen ist zu erkennen, daß die Engpässe auf dem Wohnungsmarkt in Zukunft vor allem bei den größeren und besser ausgestatteten Wohnungen liegen werden. Maßnahmen zur Sanierung und Modernisierung des Altbaubestandes mit

nungen waren auch bei den Zweiraumwohnungen zu erkennen. Bei den aus drei und mehr Räumen bestehenden Wohnungen ergab sich für sanitär gut ausgestattete Einheiten ein deutliches Übergewicht der Nachfrageanteile über die Aufgabeabsichten. Letztere nahmen mit wachsender Wohnungsgröße erheblich ab. Gut ausgestattete große Wohnungen gibt man unter den derzeitigen Mietvoraussetzungen eben nur selten auf.

Das an der sanitären Ausstattung der Wohnungen gewonnene Bild wird bestätigt, wenn man den Blick auf die Beheizungsart richtet. Ofenheizung war weniger beliebt als zentrale Heizanlagen; bei so ausgerüsteten Wohnungen bestand erhebliche Abgabeneigung mit Ausnahme der größeren Wohnungen, bei denen Einzelöfen eher akzeptiert wurden.

Vorhandene und gesuchte Wohnungen und solche, die aufgegeben werden sollen, nach Zahl der Räume und sanitäre Ausstattung in Nordrhein-Westfalen am 30.9.1965

Sachverhalt	Einheit	Wohnungen mit ... Räumen									
		1		2		3		4		5 und mehr	
		mit Bad	ohne Bad	mit Bad	ohne Bad	mit Bad	ohne Bad	mit Bad	ohne Bad	mit Bad	ohne Bad
		oder Dusche									
Vorhandene Wohnungen ..	Anzahl	63 279	44 158	387 096	516 422	1 130 605	672 091	1 084 232	372 690	823 944	178 403
Gesuchte Wohnungen in % des Bestandes	%	21,1	3,3	25,0	0,9	22,6	0,5	30,3	0,4	26,0	0,3
Wohnungen, die man beab- sichtigt aufzugeben in % des Bestandes	%	24,6	26,5	20,0	26,3	13,6	21,2	8,8	15,2	4,2	9,5

seinen vielfach großen Wohnungen dürften daher zu einer Entspannung auf dem Wohnungsmarkt unumgänglich sein. 1965 wurden Wohnungen ohne Bad oder Dusche kaum noch gewünscht. Diese Feststellung gilt für große und kleine Wohnungen, so daß sich bei einer weiteren Entlastung des Wohnungsmarktes ein Überangebot an sanitär nicht hinreichend ausgestatteten Wohnungen ergeben kann. Bei den Einraumwohnungen mit Bad oder Dusche hielten sich Wohnungswünsche und beabsichtigte Aufgaben von Wohnungen (in % des Bestandes) etwa die Waage. Einraumwohnungen ohne Bad / Dusche wurden dagegen kaum gewünscht (nur 3 % des Bestandes); bei über einem Viertel des Bestandes wurden dagegen die Aufgabeabsicht deutlich.

Gleiche Verhältnisse wie bei den Einraumwoh-

4.7 Haushalte und Haushaltsteile mit Wohnungswünschen nach dem Familienstand

Von 100 Wohnungssuchenden waren

ledig	7,8
verheiratet	76,7
verheiratet, aber mangels Wohnung nicht zusammen wohnend	1,1
verheiratet, aber getrennt lebend	0,7
verwitwet	10,3
geschieden	3,4

Wie zu erwarten, wurde die Mehrzahl der Wohnungswünsche (rd. 77 %) von Ehepaaren geäußert, die bei der Befragung schon zusammen wohnten, mithin in der Regel bereits über eine eigene Wohnung verfügten und lediglich eine andere größere

Vorhandene und gesuchte Wohnungen und solche, die aufgegeben werden sollen, nach Zahl der Räume und Art der Beheizung in Nordrhein-Westfalen am 30.9.1965

Sachverhalt	Einheit	Wohnungen mit ... Räumen									
		1		2		3		4		5 und mehr	
		mit									
		Ofen- heizung	Zentral- oder Eta- genheizung	Ofen- heizung	Zentral- oder Eta- genheizung	Ofen- heizung	Zentral- oder Eta- genheizung	Ofen- heizung	Zentral- oder Eta- genheizung	Ofen- heizung	Zentral- oder Eta- genheizung
Vorhandene Wohnungen . .	Anzahl	63 131	44 296	788 556	114 960	1 511 111	291 591	1 057 189	399 731	525 582	476 773
Gesuchte Wohnungen in % des Bestandes	%	11,4	17,2	7,8	34,8	9,5	39,8	14,0	45,7	9,2	35,0
Wohnungen, die man beab- sichtigt aufzugeben in % des Bestandes	%	25,7	25,0	24,3	19,0	17,4	11,4	11,4	7,8	6,5	3,6

bzw. besser ausgestattete Wohnung wünschten. Wohnungssuchende Ehepaare, die wegen der bisherigen Wohnverhältnisse nicht zusammen wohnen konnten, machten 1 % aus. Von Verwitweten kamen 10 %, von Ledigen - es handelt sich hierbei vielfach um Alleinstehende, die bisher möbliert wohnten, oder um erwachsene Kinder, die nicht mehr im Haushalt der Eltern leben wollen - 8 % der Wohnungswünsche.

Ehepaare, die seit 1961 und später - also höchstens 5 Jahre - verheiratet sind und daher noch zu den Jungverheirateten zählen, machten etwas mehr als ein Viertel der verheirateten Wohnungssuchenden aus, wobei konstante Anteile von 5 bis 6 % auf die Eheschließungsjahre bis 1965 entfielen.

Von den verheirateten Wohnungssuchenden waren verheiratet seit

1955 und früher	51,2
1956 bis 1960	21,9
1961 und 1962	10,3
1963	5,3
1964	5,5
1965	5,8

Knapp 40 % der Wohnungssuchenden waren unter 35, weitere gut 50 % zwischen 35 und 65 Jahre alt. Von über 65 Jährigen sind knapp 10 % der Wohnungswünsche geäußert worden. Es handelt sich vielfach um den Wunsch nach kleineren Wohnungen.

Soziale Struktur der gesamten Haushalte und der Haushalte und Haushaltsteile mit Wohnungswunsch in Nordrhein-Westfalen am 30.9.1965

Soziale Struktur	Haushalte insgesamt	Wohnungssuchende
Selbständige	10,0	5,8
Beamte und Angestellte . . .	23,2	26,5
Arbeiter	36,0	48,9
Rentner, Pensionäre, sonstige Nichterwerbstätige	30,8	18,8

Soziale Struktur der gesamten Haushalte und der Haushalte und Haushaltsteile mit Wohnungswunsch am 30.9.1965

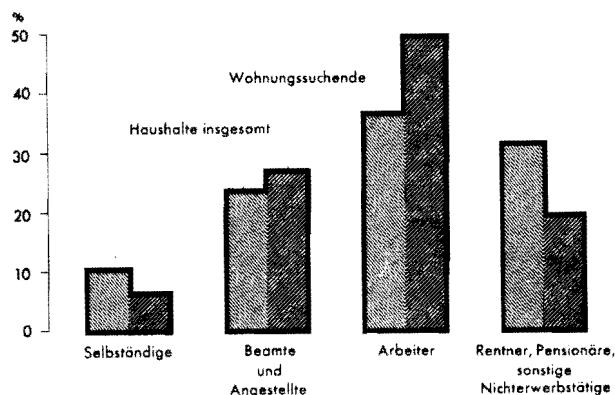

STLA NW

Knapp die Hälfte der Wohnungswünsche wurde von Arbeitern geäußert, obwohl sie an der Gesamtzahl der Haushalte in Nordrhein-Westfalen nur mit 36 % beteiligt sind; auch bei den Beamten und Angestellten war der Anteil an Wohnungssuchenden (27 %) höher. Relativ am wenigsten sind Wohnungswünsche von Selbständigen sowie von Rentnern und Nichterwerbstätigen aufgetreten.

4.8 Dauer der Bemühungen und unternommene Schritte zur Verwirklichung der Wohnungswünsche

Wohnungswünsche sind nicht von vornherein mit einem nachweisbaren Bedarf gleichzusetzen. Um ihre Ernsthaftigkeit beurteilen zu können, sollten die Befragten auch darüber Auskunft erteilen, wie lange sie sich bereits um eine (andere) Wohnung bemüht und welche Schritte sie zur Verwirklichung ihres Wohnungswunsches bisher unternommen hatten. Mehr als ein Drittel der Haushalte und Haushaltsteile mit Wohnungswunsch hatten noch keine Schritte unternommen, um zu einer Wohnung zu gelangen. Dieser verhältnismäßig hohe Anteil darf aber nicht dazu führen, dieses gute Drittel der Wohnungswünsche als nicht ernsthaft abzutun. Auch unter Zugrundelegung enger Maßstäbe kann hier durchaus ein Wohnungsbedarf vorliegen, weil vielfach bisher eigene Bemühungen unterlassen wurden in der Annahme, daß sie bei der gegebenen Situation doch aussichtslos seien. Wenn diese Erhebung aber Unterlagen für langfristige Planungen liefern soll, müssen auch Wohnungswünsche, hinter denen bisher keine erkennbaren eigenen Bemühungen standen, als potentielle Nachfrage durchaus von Interesse sein.

Von 100 Wohnungssuchenden hatten entsprechende Schritte unternommen

seit 1955 und früher	2,0
seit 1956	6,0
seit 1961	6,3
seit 1963	7,7
seit 1964	13,4
seit 1965	26,9
noch keine Schritte unternommen	37,7

Für Zwecke der Marktbeobachtung dürfte es ferner von Interesse sein, welche Schritte die Bevölkerung zur Verwirklichung von Wohnungswünschen unternimmt.

Von 100 Wohnungssuchenden hatten

eine Mietwohnung/Appartement in Aussicht	4,4
einen Antrag auf Werkwohnung bzw. Wohnung für Bedienstete der öffentlichen Hand gestellt	7,0
einen Antrag bei einer Behörde gestellt	23,0
einen Hausbau begonnen	3,5

eine Baugenehmigung beantragt, oder diese liegt bereits vor	3, 4
einen Bauplatz (erworben)	2, 3
mit Maklern, Bauherren oder Wohnungsbau- gesellschaften verhandelt	9, 7
Inserate aufgegeben oder beantwortet	4, 9
sonstige Schritte unternommen	4, 1
keine Schritte unternommen	37, 7

4.9 Zahlungsbereitschaft zur Verwirklichung der Wohnungswünsche

Um festzustellen, welche Vorstellungen die Bevölkerung über die Miete bzw. Belastung für den geäußerten Wohnungswunsch hatte, wurde auch nach der Zahlungsbereitschaft gefragt. Hierbei wurde von Richtsätzen ausgegangen, die im Einvernehmen mit dem Ministerium für Wohnungsbau und öffentliche Arbeiten des Landes für nachstehende Sozialgruppen erarbeitet wurden:

Anteil an den geäußerten Wohnungswünschen

a) Wohnungssuchende, die nach der Höhe ihres Einkommens für Wohngeld in Betracht kamen	76, 7 %
b) Wohnungssuchende, die nach der Höhe ihres Einkommens weder für Sozialhilfe noch für Wohngeld in Betracht kamen	22, 7 %

Diese im Anhang abgedruckten Richtsätze wurden für Neubauten im sozialen und freifinanzierten Wohnungsbau festgelegt, wobei wiederum nach Mietwohnungen und Eigenheimen zu unterscheiden war. Berücksichtigt wurden ferner das Haushaltsbruttoeinkommen im September 1965, die Anzahl der zum Haushalt gehörenden Personen und die Größe der angestrebten Wohnung bzw. des Eigenheims. Bei diesen Richtsätzen handelte es sich allerdings nur um Durchschnittssätze für das ganze Land, die der seinerzeitigen Lage

auf dem Wohnungsmarkt und den gesetzlichen Bestimmungen über Wohngeld, Wohnungsbauförderung usw. entsprachen. Sie können daher nicht als Norm für jeden Einzelfall oder für die jeweiligen örtlichen Verhältnisse gelten. Aus diesem Grunde wurde den Befragten zusätzlich die Möglichkeit gegeben, eigene Vorstellungen über die erwartete Miete bzw. Belastung zu äußern, nicht zuletzt, um beurteilen zu können, inwieweit die Vorstellungen der Bevölkerung mit den vorgegebenen Richtsätzen übereinstimmten.

Von den Wohnungssuchenden, die nach der Höhe ihres Einkommens und der Haushaltsgröße für Wohngeld in Betracht kamen, waren knapp 60 % bereit, die vorgegebene Miete für eine Neubauwohnung bzw. die mit dem Bau eines Eigenheims verbundene Belastung auf sich zu nehmen, ohne daß sie mit einer staatlichen Unterstützung in Form von Wohngeld rechnen konnten. Weitere gut 30 % waren bereit, mehr als zwei Drittel der vorgegebenen Miete bzw. Belastung zu tragen. Bei den Bevölkerungskreisen, die weder für Wohngeld noch für Sozialhilfe in Betracht kamen und die sich in der Regel die gewünschte Wohnung auf dem freien Markt beschaffen müssen, war das Ergebnis wesentlich ungünstiger. Hier wollten nur 15 % die Miete bzw. Belastung für eine Neubauwohnung auf sich nehmen. Knapp 24 % waren bereit, zwischen 60 - 99 % der Sätze zu zahlen; weitere knapp 24 % wollten weniger als 60 % der freien Miete bzw. Belastung auf sich nehmen. Für 37 % der auf dem freien Markt angewiesenen Wohnungssuchenden konnte keine Aussage gemacht werden, weil sie ihr Einkommen nicht angegeben hatten und die zu erwartende Miete oder Belastung daher nicht bestimmt werden konnte.

Vorstehend Gesagtes gilt für das Land als Ganzes und für Neubauwohnungen. Die Zahlungsbereitschaft der Bevölkerung ist jedoch in den einzelnen kreisfreien Städten und Landkreisen recht unterschiedlich wie die kreisweise Darstellung im Tabellenteil ausweist.

Haushalte und Haushaltsteile mit Wohnungswunsch in Nordrhein-Westfalen am 30.9.1965
nach der Bereitschaft, die zumutbare Miete bzw. Belastung zu tragen *)

Sachverhalt	Haushalte und Haushaltsteile									
	Insgesamt	davon sind bereit, von der zumutbaren Miete/Belastung ... % zu tragen								
		unter 30	30 - 49	50 - 59	60 - 69	70 - 79	80 - 89	90 - 99	100	ohne Einkommens- angaben
		Anzahl	%							
Haushalte und Haushaltsteile, die nach der Höhe des Einkommens										
a) für Wohngeld in Betracht kamen	716 039	0,1	3,0	7,0	10,9	11,4	7,3	1,8	58,5	-
b) weder für Wohngeld noch für Sozialhilfe in Betracht kamen	212 177	0,9	10,6	12,3	13,3	7,6	1,7	1,0	15,4	37,0

*) Haushaltsteile sind Personen oder Personengruppen aus einem Haushalt, die für sich eine Wohnung anstreben. Ohne Wohnungssuchende, die nach der Höhe ihres Einkommens für Sozialhilfe in Betracht kommen.

Wichtigste Begriffe der Statistik zur Feststellung der Wohnverhältnisse

Familienstand

Folgende Untergliederungsmerkmale wurden verwendet:

ledig
verheiratet
verheiratet, aber mangels Wohnung nicht zusammen wohnend
verheiratet, aber getrennt lebend
verwitwet
geschieden

Gebäude

Wohn-

Als Wohngebäude gelten alle Gebäude, die ausschließlich oder überwiegend zu Wohnzwecken genutzt werden.

Bewohnte Nichtwohn-

In massiver Bauweise errichtete Gebäude, die überwiegend zu anderen als zu Wohnzwecken verwendet werden, z.B. Schulen, Hotels, Krankenhäuser, Anstaltsgebäude, Geschäfts- oder Bürogebäude, Verwaltungsgebäude, Fabriken u.ä. mit Wohnraum.

-art

Als Einfamilienhäuser gelten Wohngebäude mit nur einer Wohnung.

Zweifamilienhäuser sind Wohngebäude mit nur zwei Wohnungen. Als zweite Wohnung gilt auch eine Einliegerwohnung, wenn sie über im Geschloß zusammenliegende Räume und über eine eigene Küche (Kochnische) verfügt.

Als Mehrfamilienhäuser rechnen Wohngebäude mit 3 und mehr Wohnungen, wie z.B. Etagenmiethäuser (auch wenn einzelne gewerbliche Räume z.B. im Erdgeschoß vorhanden sind).

Haushalt

Einpersonen-

Eine einzeln lebende Person, die einen eigenen Haushalt führt.

Mehrpersonen-

Er umfaßt eine Gruppe von Menschen, die zusammenwohnen, in ihrer Lebensführung in einem größeren oder geringeren Maße aufeinander angewiesen sind und zur Bestreitung ihrer Lebensbedürfnisse gemeinsam disponieren (Wohn- und Wirtschaftsgemeinschaft).

-steil

Eine Person oder eine Personengruppe eines Mehrpersonenhaushaltes. Der Haushaltsteil war für diese Erhebung nur relevant, wenn er für sich eine Wohnung oder anderweitige Unterbringung anstrebte.

-sbruttoeinkommen

Gesamtbruttoeinkommen des Haushalts (ohne familienfremde Personen), das aus den Einkünften aus Land- und Forstwirtschaft, Gewerbebetrieben, selbständiger Arbeit, nichtselbständiger Arbeit, Kapitalvermögen, Vermietung und Verpachtung sowie sonstigen Einkünften bestehen kann. Vom Arbeitgeber einbehaltene Abzüge für Steuern, Beiträge zur Sozial- und Krankenversicherung, Vorschüsse, Ratenzahlungen und dgl. zählen ebenfalls zum Bruttoeinkommen.

Lage der Wohnung

Als Kellergeschoß gilt das unterhalb des Erdgeschosses gelegene Geschloß, sofern es keine normalen Fenster, d.h. Fensterschächte oder -luken hat. Bei Gebäuden am Hang gilt das talwärts in Höhe der Erdoberfläche (= Fußbodenhöhe) gelegene Geschloß nicht als Kellergeschoß, sondern als Erdgeschoß, wenn es eine abgeschlossene Wohnung mit Küche oder Kochnische hat.

Als Souterrain gilt das unterhalb des Erdgeschosses liegende Geschloß, sofern es überwiegend normale Fenster hat.

Erdgeschoß ist das vom Haupteingang her unmittelbar zu erreichende Geschloß.

Stockwerke oder Etagen sind Vollgeschosse, die über dem Erdgeschoß liegen und sich nicht unmittelbar unter der Schräge des Daches befinden.

Als Dachgeschoß gilt das letzte unmittelbar unter der Dachschräge liegende Geschloß. Hat das Haus ein Flachdach, so gilt auch das letzte Geschloß als normales Stockwerk. Nur bei den Wohnungen im Dachgeschoß ist zwischen solchen mit und solchen ohne Schrägwände zu unterscheiden.

Als ganzes Haus ist eine Wohnung anzusehen, die sich über die gesamte Wohnfläche des Gebäudes erstreckt.

Miete

Als Miete gilt der zwischen Vermieter und Mieter vereinbarte Betrag für die Nutzung der gesamten Wohnung. Sie schließt die darin enthaltenen ortsüblichen Umlagen für Wasserverbrauch, Kanalisation, Straßenreinigung ein, jedoch keine Beträge für Möbelbenutzung (bei möblierten Wohnungen), Zentralheizung, Warmwasserversorgung, Schönheitsreparaturen (sog. Kaltmiete).

Rechtsverhältnis

Rechtsstellung des Haushaltsvorstandes zur Wohnung.

Eigentümer

Eigentümer eines Gebäudes können der Haushaltsvorstand oder auch Haushaltsmitglieder sein.

Eigentumswohnung liegt vor, wenn entweder der Haushaltsvorstand oder ein Haushaltsmitglied Eigentümer der Wohnung, nicht aber Eigentümer des ganzen Gebäudes ist.

Hauptmieter

Hauptmieter ist, wer mit dem Hauseigentümer für die Wohnung einen Mietvertrag abgeschlossen hat, auch wenn aus irgendwelchen Gründen keine Miete gezahlt wird (z.B. Hausmeisterwohnung). Inhaber von Werks- oder Dienstwohnungen gelten ebenfalls als Hauptmieter.

Untermieter

Zu den Untermietern zählen alle weiteren Haushalte in der Wohnung, denen in der Regel vom Wohnungsinhaber Teile der Wohnung (einzelne Räume) entgeltlich oder unentgeltlich überlassen sind. Personen, die einzelne Räume (z.B. Mansarden) unmittelbar vom Hauseigentümer gemietet haben, zählen ebenfalls als Untermieter.

Soziale Stellung

Folgende Untergliederungsmerkmale wurden verwendet:

- Selbständiger Landwirt
- Selbständiger Gewerbetreibender oder freiberuflich Tätiger
- Mithelfender Familienangehöriger
- Beamter
- Angestellter
- Arbeiter
- Bezieher öffentlicher Rente
- Pensionär
- Empfänger von Sozialhilfe
- Sonstige Nichterwerbstätige

Sozialhilfe

Umfaßt Hilfe zum Lebensunterhalt und Hilfe in besonderen Lebenslagen nach dem BSHG. Sie wird von örtlichen Trägern (kreisfreie Städte, Landkreise) und überörtlichen Trägern (Landchaftsverbänden) gewährt.

Wohn(ung)

Appartement

Unter Appartement wird eine Einraumwohnung verstanden, die als selbständige Wohnungseinheit von einem Eigentümer (Eigentumswohnung) oder einem Hauptmieter (Mietwohnung) bewohnt wird. Untermieter verfügen normalerweise über kein Appartement als selbständige Wohnungseinheit, sondern nur über einen Teil einer größeren Wohnung.

Ausstattung

Die Ausstattung bezieht sich auf die sanitären Einrichtungen der Wohnung. Es wurde unterschieden nach:

- Mit Bad und WC innerhalb der Wohnung
- Mit Dusche und WC innerhalb der Wohnung
- Ohne Bad oder Dusche, jedoch mit WC innerhalb der Wohnung
- Ohne Bad oder Dusche; WC außerhalb der Wohnung
- Toilette ohne Wasserspülung.

Beheizung

Es wurden folgende Heizungsarten unterschieden:

- Ofenheizung
- Etagenheizung
- Zentral- bzw. Fernheizung.

Einlieger-

Eine Einliegerwohnung ist eine in einem Eigenheim enthaltene abgeschlossene oder nicht abgeschlossene zweite Wohnung.

-fläche

Unter der Wohnfläche einer Wohnung (in qm) ist die Gesamtfläche aller Räume (einschl. Flur, Bad, WC, Speisekammer usw.) zu verstehen, gleichgültig, ob es sich um selbstgenutzte, untervermietete oder außerhalb der Wohnung liegende Wohnräume handelt. Boden- und Kellerräume zählen nicht zur Wohnfläche. Bei Räumen mit schrägen Wänden (Dachwohnungen) wird die unter der Schräge liegende Fläche nur halb gerechnet.

-gelegenheiten

Als Wohngelegenheiten gelten sämtliche Wohneinheiten in Unterkünften, unabhängig vom Vorhandensein einer Küche oder Kochnische, alle Kellerwohnungen sowie Wohneinheiten ohne Küche oder Kochnische in Wohn- und Nichtwohngebäuden.

-sinhaber

Als Wohnungsinhaber gelten Haushalte, die eine Wohnung als Hauptmieter, als Eigentümer des Gebäudes, in dem sich die Wohnung befindet, oder als Eigentümer der Wohnung benutzen.

Küchen

Als Küchen gelten Räume, die mit dauerhaften Einrichtungen zum Kochen (Herd usw.) für hauswirtschaftliche Zwecke versehen sind, auch Wohnküchen.

Kochnischen sind Teile eines Raumes, die mit dauerhaften Einrichtungen zum Kochen (Herd usw.) für hauswirtschaftliche Zwecke versehen sind.

Kochgelegenheiten sind in Zimmern, Vor- oder Nebenräumen aufgestellte Kocher, Kochplatten, vorübergehend aufgestellte Herde usw., auch wenn diese provisorischen Kochgelegenheiten durch Schränke, Wandschirme oder dgl. vom übrigen Raum behelfsmäßig abgeteilt werden.

Miet-

Als Mietwohnung gelten alle Wohnungen, die sich nicht im Eigentum des Wohnungsinhabers befinden.

Öffentlich geförderte

Wohnungen, für die zur Finanzierung Mittel in Anspruch genommen worden sind, die aus dem Haushalt des Bundes, des Landes (Wohnungsbauförderungsanstalt) oder einer Gemeinde stammen. Dabei kann es sich z.B. um Mittel des sozialen Wohnungsbaues oder um Wohnungsfürsorgemittel handeln.

-räume

Als Wohnräume gelten Zimmer und Küchen mit 6 oder mehr qm.

Wunsch nach Wohnung oder anderweitiger Unterbringung

Wunsch nach einer Wohnung

Wohnung im eigenen Ein- oder Zweifamilienhaus (Eigenheim)
Eigentumswohnung
Wohnung im eigenen Mehrfamilienhaus
Hauptmieter einer Wohnung
Hauptmieter eines Appartements

Wunsch nach anderweitiger Unterbringung

als Untermieter
im Altenwohnheim
im Altenpflegeheim
nach sonstiger Unterbringung (z.B. bei Verwandten)

Wunsch nach zusätzlichen Räumen im gleichen Haus

Gründe für den Wohnungswunsch

Es wurde zwischen folgenden Gründen unterschieden:

Verheiratet, aber noch keine eigene Wohnung
Beabsichtigte Eheschließung
Streben nach selbständiger Wohnung oder Haushaltsführung aus sonstigen Gründen
jetzige Wohnung zu klein
jetzige Wohnung zu groß
jetzige Wohnung zu teuer
jetzige Wohnung liegt zu weit von der Arbeitsstätte entfernt
Wechsel der Arbeitsstätte

Kündigung durch den Vermieter

wegen Mieterhöhung
wegen Eigenbedarf
aus sonstigen Gründen

Wohnung genügt nach Lage und Ausstattung nicht den Ansprüchen

Die Wohnung soll geräumt werden

wegen Straßenbaumaßnahmen
wegen Sanierungsmaßnahmen (z.B. Stadt- oder Dorferneuerung)
wegen sonstiger Planungsmaßnahmen von Behörden
wegen anderer Maßnahmen (z.B. Neuanlage oder Erweiterung gewerblicher Betriebe, Braunkohlenabbau, Abbruch des Gebäudes wegen Baufälligkeit oder sonstiger Gründe)

Andere Gründe, und zwar

Unternommene Schritte zur Verwirklichung des Wohnungswunsches

Folgende unternommene Schritte wurden erfragt:

Mietwohnung/Appartement in Aussicht
Antrag auf Werkswohnung oder auf Wohnung für Bedienstete der öffentlichen Hand
Antrag bei einer Behörde zur Erlangung einer Wohnung
Hausbau hat begonnen
Baugenehmigung beantragt oder liegt bereits vor
Bauplatz ist vorhanden
Verhandlung mit Maklern, Bauherren oder mit Wohnungsbaugesellschaften usw.
Aufgabe oder Beantwortung von Inseraten
Sonstige Schritte, und zwar

Wohngeld

Wohngeld wird einem Inhaber von Wohnraum zur Vermeidung sozialer Härte und um ihm ein Mindestmaß an Wohnraum wirtschaftlich zu sichern, als Zuschuß zu den Aufwendungen für den Wohnraum gewährt. Es wird als Mietzuschuß zu der monatlichen Miete und als Lastenzuschuß zu der fortlaufenden monatlichen Belastung gezahlt.

Zahlungsbereitschaft

Angabe der Zahlungsbereitschaft des Wohnungssuchenden an Miete/Belastung für die Verwirklichung seines Wohnungswunsches. Die Zahlungsbereitschaft wurde für folgende Gruppen von Wohnungssuchenden festgestellt:

- a) Wohnungssuchende, die für Sozialhilfe in Betracht kamen.
- b) Wohnungssuchende, die für Wohngeld in Betracht kamen.

Auf Grund der Höhe des Bruttoeinkommens im September 1965, der Haushaltsgröße sowie der Größe der angestrebten Wohnung in qm wurde für diese Gruppe gemäß Richtsätzen (s. Anhang) festgestellt, welche Miete bzw. Belastung sie selber würden tragen müssen, bevor sie Wohngeld in Anspruch nehmen können.

- c) Wohnungssuchende, die weder für Sozialhilfe noch für Wohngeld in Betracht kamen.

Wohnungssuchende, deren Bruttoeinkommen so hoch ist, daß sie nach den derzeitigen gesetzlichen Bestimmungen für die angestrebte Wohnung weder mit Wohngeld noch mit anderen öffentlichen Förderungsmaßnahmen rechnen können. Die Höhe der Miete bzw. Belastung ist aus den Richtsätzen im Anhang zu entnehmen.

Ergänzende Erläuterungen zu der kreisweisen Darstellung der Mieten nach Baualter und Ausstattung der Wohnung

I. Miete

Als Miete wurde bei der Befragung der vom Hauptmieter einer Wohnung im September 1965 tatsächlich an den Hauseigentümer gezahlte Mietbetrag unter Einbeziehung von Nebenkosten (z. B. Umlage für Wasserverbrauch) ermittelt, jedoch wurden Zahlungen für den Betrieb der Heizung und für eine Garage nicht einbezogen. Zu Grunde gelegt wurde also die sogenannte "Kaltmiete" (vgl. dazu auch IV Ziff. 1 der Erläuterungen).

II. Monatliche Miete je qm Wohnfläche

Durch Erfragen der Wohnfläche war die Voraussetzung gegeben, die monatliche Miete je qm zu errechnen. Als Wohnfläche war die Fläche der Wohnung einschließlich der Nebenräume wie Diele, Bad usw. anzugeben. Nicht zur Wohnfläche gehören Keller und Trockenbodenräume.

III. Unterteilung der Mieten nach Baualter und Ausstattung

Die Mieten wurden nach dem Baualter des Gebäudes und nach der Ausstattung der Wohnungen ermittelt.

1. Unterteilung nach Baualter

Für die Unterteilung nach Baualter bietet sich infolge der gesetzlichen Regelungen, die vor und bei Aufhebung der Preisbindungen die Mietentwicklung beeinflusst haben, zunächst eine Unterteilung in Altbauwohnungen und in Neubauwohnungen an. In Anlehnung an die gesetzlichen Regelungen wurde die Gruppe der Altbauwohnungen nochmals in Wohnungen unterteilt, die bis Ende 1918 und die von 1919 bis Ende 1948 bezugsfertig wurden. Diese beiden Gruppen entsprechen also im wesentlichen den Wohnungsgruppen, die nach preisrechtlichen Regelungen und der Verordnung über die angemessene erhöhte Miete nach der Mietpreisfreigabe vom 25. 7. 1963 (BGBl. I. S. 1041) unter die Gruppe der Wohnungen fallen, die bis zum 20. 6. 1948 bezugsfertig geworden sind. Eine exakte Befragung über den Monat der Bezugsfertigkeit war bei einer Interviewererhebung durch Mieterauskünfte naturgemäß nicht genügend zuverlässig.

Die Gruppe der Neubauwohnungen umfaßt die Wohnungen, die nach 1948 bezugsfertig geworden sind. Auch in dieser Wohnungsgruppe wird die Entwicklung der Mieten durch das Jahr der Fertigstellung erheblich beeinflusst, weil die Miethöhe von den Herstellungskosten der Wohnung und den dafür jeweils gültigen Baupreisen stark abhängig ist. Von der Art der Finanzierung wiederum hängen die sich in der Miete auswirkenden Kapitalkosten ab. Dadurch wird insbesondere auch die "Kostenmiete" der öffentlich geförderten Wohnungen beeinflusst, deren Mietpreise gesondert dargestellt werden. Die Höhe dieser Kostenmiete ist aber dadurch nicht nur von den Baukosten im Jahr der Fertigstellung, sondern auch dem (vielfach veränderten) Umfang der öffentlichen Förderung in der Form von Kapitalsubventionen, Zins- und Aufwendungsbeihilfen abhängig. Insbesondere bei den öffentlich geförderten Wohnungen ist die Höhe der Miete bei den einzelnen Bauobjekten auch durch die zusätzlichen Finanzierungsformen, z. B. mit zinsgünstigen Darlehen aus Lastenausgleichsmitteln oder Arbeitgebermitteln weiter beeinflusst. Mit Hilfe dieser Maßnahmen wurde bei den öffentlich geförderten Wohnungen bekanntlich auch versucht, der Mietsteigerung entgegenzutreten, die durch die höheren Herstellungskosten der Wohnung und den dadurch bedingten größeren Kapitalaufwand für diese Herstellung sonst unvermeidbar war. Bei diesen Gegebenheiten wurde in der Erhebung von einer Unterteilung der Neubauwohnungen nach dem Jahr der Fertigstellung abgesehen, zumal auch darüber bei der vorgenommenen Befragung der Mieter häufig nur ungenaue Auskünfte zu erwarten waren.

2. Unterteilung nach Ausstattung

Bei der Erhebung wurden Alt- und Neubauwohnungen einheitlich nach ihrer Ausstattung unterschieden. Die Ausstattungsmerkmale (Sammelheizung/Bad oder Dusche/Lage der Toilette) wurden hierbei in Übereinstimmung mit den gesetzlichen Bestimmungen über die "Tabellenmiete" für die Altbauwohnungen (vgl. dazu IV Ziff. 1 Buchstabe a und b der Erläuterungen) festgelegt.

IV. Staffelung der Mietgruppen

Die so nach Ausstattung und Baualter der Wohnungen in den Landkreisen und kreisfreien Städten ermittelten Mieten wurden zusätzlich in Preisgruppen gestaffelt.

1. Diese Staffelung soll bei den Altbauwohnungen nach den Wünschen des Landesministeriums für Wohnungsbau und öffentliche Arbeiten möglichst weitgehend auch einen Vergleich mit der Miete ermöglichen, die am Stichtag der Erhebung für die einzelnen Wohnungsgruppen nach den geltenden rechtlichen Bestimmungen als "angemessen" bzw. "preisrechtlich zulässig" zu betrachten war. Dabei ist folgendes zu berücksichtigen:

- a) Für die in "weißen Kreisen" gelegenen Altbauwohnungen bietet sich ein Vergleich mit den in § 2 der Angemessenheitsverordnung vom 25. 7. 1963 enthaltenen Tabellenmieten an (abgedruckt siehe Tabelle I).
- b) Für die in "schwarzen Kreisen" gelegenen Altbauwohnungen gelten ab 1. Januar 1966 nach § 3 des Dritten Bundesmietengesetzes vom 24. 8. 1965 (BGBl. I. S. 971) zwar die gleichen Tabellenmieten; am Stichtag der Erhebung (30. 9. 1965) galten jedoch die Bestimmungen des Zweiten Bundesmietengesetzes vom 23. 6. 1960 (BGBl. I. S. 389) mit den dort in § 4 angeführten Tabellenmieten (abgedruckt siehe Tabelle II).
- c) Unter gewissen Voraussetzungen, auf die hier nicht einzugehen ist, sind für den Vermieter Überschreitungen der Tabellenmiete zulässig, die in etwa bei der Bildung der Preisgruppen berücksichtigt werden mußten.
- d) In den genannten Tabellen werden unterschiedlich Preisgruppen nach der Einwohnerzahl der Gemeinden gebildet. Da die durchgeführte statistische Erhebung aber nur auf Landkreise und kreisfreie Städte abgestellt ist, mußte hier eine Beschränkung erfolgen. In den Landkreisen wurden infolgedessen die Preisgruppen dieser statistischen Erhebung auf die Tabellensätze für Gemeinden von 20 000 bis 100 000 Einwohner abgestimmt. In den kreisfreien Städten bilden die Tabellensätze für 100 000 und mehr Einwohner den entsprechenden Ausgangspunkt. Durch diese Beschränkung werden auch Zwischensummen nach Regierungsbezirken und für das Land ermittelbar.

e) In dem Bericht wird daher stets zunächst eine Preisgruppe gebildet, die erkennen läßt, wie weit die örtlich geforderte Miete unter der Tabellenmiete der Angemessenheitsverordnung bzw. des III. BMG (Tabelle I) liegt. Die zweite Preisgruppe umfaßt Mieten, die unter Berücksichtigung möglicher Zuschläge im wesentlichen innerhalb dieser Tabellenmiete liegen. Die folgenden Preisgruppen lassen den prozentualen Umfang der geforderten höheren Mieten erkennen.

Für die Tabellenmiete nach dem II. BMG (Tabelle II) - das in "schwarzen Kreisen" am 30. 9. 1965 noch galt - tritt für eine solche vergleichende Betrachtung - grob gesehen - eine Verschiebung um eine Preisgruppe ein. Die jeweils niedrigste Preisgruppe dürfte also hier in etwa der Tabellenmiete nebst zulässigen Zuschlägen entsprechen.

2. Für die Neubauwohnungen ergeben sich bei dem System der "Kostenmiete" (öffentlich geförderte Wohnungen) und der "freien Miete" (steuerlich begünstigte und freifinanzierte Wohnungen) keine begrifflichen Unterscheidungen, die von der Gemeindegröße oder der Lage der Wohnung in einem Stadt- oder Landkreis abhängig sind. Die Staffelsätze in den Preisgruppen sind daher für die nach 1948 erstellten Wohnungen unter Beibehaltung der Unterscheidungsmerkmale nach Ausstattung einheitlich bestimmt worden.

3. Es ist natürlich aus einer solchen statistischen Untersuchung nicht in genauerer Weise ermittelbar, ob und in welchem Umfang die bei der Befragung festgestellten Mieten "rechtlich zulässig" waren. Das kann auch nicht der Zweck einer solchen statistischen Untersuchung sein, auch wenn sie unter den dargelegten Gesichtspunkten nach Mietbeträgen ausgerichtet worden sind, die in den gesetzlichen Bestimmungen für die entsprechende Wohnungsgruppe der Altbauwohnungen festgelegt wurden. Auch mit dieser Einschränkung bleibt es selbstverständlich für die verschiedensten Untersuchungen interessant, wie weit die jeweils geforderten Mieten sich von den Tabellenmieten nach oben oder unten unterscheiden, zumal statistische Erhebungen auf gleich breiter Basis der befragten Haushalte bisher fehlen.

I.

Tabellenmiete

gültig in "weißen Kreisen" am Erhebungszeitpunkt gem. § 2 der Angemessenheitsverordnung,
jedoch in "schwarzen Kreisen" nach dem III. Bundesmietengesetz, erst vom 1. Januar 1966 an,

in Gemeinden	Wohnungen					
	mit Sammelheizung		ohne Sammelheizung			
	mit Bad	ohne Bad	mit Bad	ohne Bad		
				mit Toilette in der Wohnung	mit Toilette im Hause	mit Toilette außerhalb des Hauses
DM						
unter 20 000 Einwohnern bezugsfertig bis 1918	1,55	1,25	1,25	1,15	1,00	0,75
von 1919 bis 20.6.1948	1,65	1,30	1,30	1,20	1,05	0,80
von 20 000 bis unter 100 000 Einwohnern bezugsfertig bis 1918	1,75	1,40	1,40	1,25	1,10	0,85
von 1919 bis 20.6.1948	1,80	1,45	1,45	1,30	1,15	0,90
von 100 000 Einwohnern und mehr bezugsfertig bis 1918	1,90	1,55	1,55	1,45	1,20	0,90
von 1919 bis 20.6.1948	2,00	1,65	1,65	1,50	1,25	1,00

II.

Tabellenmiete

gültig in "schwarzen Kreisen" am Erhebungszeitpunkt gem. § 4 des II. Bundesmietengesetzes.

in Gemeinden	Wohnungen					
	mit Sammelheizung		ohne Sammelheizung			
	mit Bad	ohne Bad	mit Bad	ohne Bad		
				mit Toilette in der Wohnung	mit Toilette im Hause	mit Toilette außerhalb des Hauses
DM						
unter 20 000 Einwohnern	1,30	1,05	1,05	0,95	0,85	0,65
mit 20 000 bis unter 100 000 Einwohnern	1,45	1,15	1,15	1,05	0,90	0,70
mit 100 000 und mehr Einwohnern . . .	1,60	1,30	1,30	1,20	1,00	0,80

Am Erhebungsstichtag (30.9.1965) gab es in Nordrhein-Westfalen noch folgende "schwarze Kreise":

Reg. -Bez. Düsseldorf

Krfr. Städte

Düsseldorf
Krefeld
Leverkusen
Neuß
Mönchengladbach
Rheydt

Landkreis

Grevenbroich

Reg. -Bez. Köln

Krfr. Städte

Bonn
Köln

Landkreise

Bonn
Köln

Reg. -Bez. Aachen

Krfr. Stadt

Aachen

Reg. -Bez. Münster

Krfr. Stadt

Münster

Reg. -Bez. Detmold

Landkreise

Lemgo
Wiedenbrück

Reg. -Bez. Arnsberg

Landkreise

Brilon
Olpe
Siegen

Auswahlsätze für die in die Stichprobe einbezogenen Wohneinheiten¹⁾ und Mindestfeldbesetzung²⁾
in den kreisfreien Städten und Landkreisen in Nordrhein-Westfalen 1965

Verwaltungsbezirk	Auswahlsätze	Mindestfeld- besetzung	Verwaltungsbezirk	Auswahlsätze	Mindestfeld- besetzung
Regierungsbezirk Düsseldorf			noch: Regierungsbezirk Münster		
Kreisfreie Städte:			Landkreise:		
Düsseldorf	4,1	390	Ahaus	19,5	80
Duisburg	4,9	290	Beckum	12,1	120
Essen	4,0	390	Borken	22,0	60
Krefeld	8,7	200	Coesfeld	20,3	70
Leverkusen	14,0	90	Lüdinghausen	15,0	100
Mönchengladbach	11,4	110	Münster	18,9	80
Mülheim a.d. Ruhr	10,2	150	Recklinghausen	7,1	210
Neuß	13,9	90	Steinfurt	13,1	110
Oberhausen	8,0	190	Tecklenburg	15,1	90
Remscheid	12,3	120	Warendorf	25,9	50
Rheydt	17,0	90			
Solingen	9,8	150			
Viersen	24,7	50			
Wuppertal	5,6	280			
			Regierungsbezirk Detmold		
Landkreise:			Kreisfreie Städte:		
Dinslaken	14,0	100	Bielefeld	9,8	140
Düsseldorf-Mettmann	7,1	230	Herford	19,7	60
Geldern	19,2	70			
Grevenbroich	10,7	140			
Kempen-Krefeld	10,0	150			
Kleve	17,9	80			
Moers	7,2	210			
Rees	15,8	90			
Rhein-Wupper-Kreis	9,7	160			
			Landkreise:		
Regierungsbezirk Köln			Bielefeld	13,8	110
Kreisfreie Städte:			Büren	27,4	50
Bonn	12,0	110	Detmold	13,1	120
Köln	3,3	440	Halle (Westf.)	24,6	60
			Herford	11,1	140
			Höxter	18,7	80
			Lemgo	13,8	110
			Lübbecke	19,8	70
			Minden	10,7	150
			Paderborn	14,0	100
			Warburg	30,8	40
			Wiedenbrück	14,1	120
			Regierungsbezirk Arnberg		
			Kreisfreie Städte:		
			Bochum	6,1	240
			Castrop-Rauxel	16,4	80
			Dortmund	4,1	370
			Hagen	9,0	160
			Hamm	19,6	70
			Herne	14,1	100
			Iserlohn	19,4	60
			Lüdenscheid	19,4	60
			Lünen	19,4	70
			Siegen	24,7	50
			Wanne-Eickel	14,4	100
			Wattenscheid	16,3	80
			Witten	13,8	90
			Landkreise:		
			Altena	11,2	140
			Arnsberg	13,8	110
			Brilon	22,8	60
			Ennepe-Ruhr-Kreis	8,3	190
			Iserlohn	10,4	150
			Lippstadt	16,4	80
			Meschede	21,5	60
			Olpe	19,5	80
			Siegen	12,0	130
			Soest	16,7	90
			Unna	9,7	160
			Wittgenstein	33,6	40
Regierungsbezirk Aachen					
Kreisfreie Stadt:					
Aachen	9,1	140			
			Landkreise:		
Aachen	8,0	180			
Düren	12,8	120			
Erkelenz	18,2	80			
Jülich	22,5	60			
Monschau	42,9	30			
Schleiden	24,8	50			
Selfkantkreis					
Gillenkirchen-Heinsberg	14,1	100			
Regierungsbezirk Münster					
Kreisfreie Städte:					
Bocholt	24,4	40			
Bottrop	14,1	100			
Gelsenkirchen	5,8	240			
Gladbeck	16,2	80			
Münster (Westf.)	10,1	140			
Recklinghausen	12,2	110			

1) Wohnungen und Wohngelegenheiten. - 2) Mindestzahl der Einheiten in einem Tabellenfeld, unter der die Stichprobe nur noch größenordnungs-
mäßige Aussagen zuläßt.

Tabellenteil

1. Wohnungen nach Baualter des

Lfd. Nr.	Verwaltungsbezirk	Wohnun				
		insgesamt	zusammen	davon in		
				bis 1948		
				davon		
			bis 1900	von 1901 bis 1918	von 1919 bis 1948	
	Kreisfreie Städte:					Regierungsbezirk
1	Düsseldorf	232 831	102 420	20 889	33 335	48 196
2	Duisburg	162 438	82 725	17 522	33 863	31 340
3	Essen	238 056	115 983	29 108	40 616	46 259
4	Krefeld	74 384	40 074	16 960	9 053	14 061
5	Leverkusen	32 248	14 420	2 136	4 485	7 799
6	Mönchengladbach	49 571	28 199	11 477	8 164	8 558
7	Mülheim a.d.Ruhr	64 907	33 322	9 645	11 500	12 177
8	Neuß	33 022	14 094	3 017	4 849	6 228
9	Oberhausen	85 610	41 266	11 799	16 596	12 871
10	Remscheid	44 406	23 652	9 196	6 274	8 182
11	Rheydt	31 642	17 197	7 006	5 116	5 075
12	Solingen	62 928	42 678	19 177	12 113	11 388
13	Viersen	14 482	9 069	4 050	2 347	2 672
14	Wuppertal	147 480	84 908	34 700	27 494	22 714
	Landkreise:					
15	Dinslaken	39 541	15 875	2 021	6 135	7 719
16	Düsseldorf-Mettmann	112 482	57 964	23 799	16 305	17 860
17	Geldern	23 700	13 628	7 023	2 872	3 733
18	Grevenbroich	59 436	31 384	15 931	5 279	10 174
19	Kempen-Krefeld	66 854	41 109	23 383	7 024	10 702
20	Kleve	29 971	16 317	5 644	4 246	6 427
21	Moers	102 122	48 624	11 644	18 232	18 748
22	Rees	32 096	11 940	4 435	2 639	4 866
23	Rhein-Wupper-Kreis	68 264	37 855	18 788	7 943	11 124
24	Reg.-Bez. Düsseldorf	1 808 471	924 703	309 350	286 480	328 873
	davon					
25	Kreisfreie Städte	1 274 005	650 007	196 682	215 805	237 520
26	Landkreise	534 466	274 696	112 668	70 675	91 353

*) Geringfügige Abweichungen der Zahlenangaben für gleiche Sachverhalte in verschiedenen Tabellen sind auf die Hochrechnung nach Kenntnis der Befragten durch Mittel des Bundes, des Landes oder der Gemeinden gefördert wurden (z.B. Sozialer Wohnungsbau nicht bekannt war, ob die Wohnung öffentlich gefördert ist.-3) Als Wohngelegenheiten gelten Notwohnungen in Behelfsheimen,

Gebäudes und öffentlicher Förderung*)

gen ¹⁾						Wohn- gelegenheiten ³⁾ insgesamt	Lfd. Nr.
Gebäuden mit Baualter					öffentlich gefördert ²⁾ zusammen		
nach 1948							
öffentlich ²⁾ gefördert	zusammen	davon					
		öffentlich ²⁾ gefördert	nicht öffentlich gefördert	unbekannt			
Düsseldorf							
122	130 411	61 618	52 174	16 619	61 740	10 175	1
122	79 713	56 717	15 405	7 591	56 839	2 503	2
99	122 073	71 066	31 320	19 687	71 165	3 106	3
11	34 310	19 676	10 543	4 091	19 687	1 307	4
14	17 828	9 028	6 250	2 550	9 042	407	5
87	21 372	13 322	5 227	2 823	13 409	272	6
147	31 585	17 436	9 881	4 268	17 583	373	7
65	18 928	11 759	5 495	1 674	11 824	546	8
324	44 344	31 872	6 703	5 769	32 196	547	9
-	20 754	15 308	4 058	1 388	15 308	1 096	10
23	14 445	9 470	2 693	2 282	9 493	316	11
102	20 250	12 072	6 103	2 075	12 174	1 298	12
53	5 413	3 803	1 160	450	3 856	279	13
288	62 572	42 841	15 436	4 295	43 129	4 241	14
29	23 666	15 395	4 358	3 913	15 424	373	15
98	54 518	32 624	14 190	7 704	32 722	1 582	16
16	10 072	6 621	2 313	1 138	6 637	167	17
28	28 052	15 210	9 369	3 473	15 238	796	18
40	25 745	15 987	6 723	3 035	16 027	914	19
62	13 654	8 620	3 725	1 309	8 682	174	20
28	53 498	36 882	9 638	6 978	36 910	1 309	21
89	20 156	14 884	2 874	2 398	14 973	330	22
83	30 409	17 745	10 195	2 469	17 828	1 074	23
1 930	883 768	539 956	235 833	107 979	541 886	33 185	24
1 457	623 998	375 988	172 448	75 562	377 445	26 466	25
473	259 770	163 968	63 385	32 417	164 441	6 719	26

zurückzuführen.- 1) Wohnungen, ohne solche zum nicht dauernden Wohngebrauch (z.B. in Wochenendhäusern).- 2) Wohnungen, die bau, Wohnungsfürsorge für Bedienstete der Öffentlichen Hand). Die Zahl ist nicht vollständig, da einem Teil der Haushalte Baracken, Nissenhütten sowie ausgesprochene Kellerwohnungen in Normalwohngebäuden usw..

noch: 1. Wohnungen nach Baualter des

Lfd. Nr.	Verwaltungsbezirk	Wohnun				
		insgesamt	zusammen	davon in		
				bis 1948		
				davon		
				bis 1900	von 1901 bis 1918	von 1919 bis 1948
Regierungsbezirk						
	Kreisfreie Städte:					
27	Bonn	44 208	25 347	8 438	8 363	8 546
28	Köln	289 562	144 207	38 651	34 178	71 378
	Landkreise:					
29	Bergheim (Erft)	33 668	16 632	6 893	2 707	7 032
30	Bonn	66 861	32 051	12 860	7 214	11 977
31	Euskirchen	34 202	18 880	10 125	2 858	5 897
32	Köln	70 151	31 841	9 044	6 940	15 857
33	Oberbergischer Kreis	45 965	26 932	13 503	5 031	8 398
34	Rheinisch-Bergischer Kreis	74 258	32 945	12 692	6 382	13 871
35	Siegkreis	85 392	49 246	22 206	10 079	16 961
36	Reg.-Bez. Köln	744 267	378 081	134 412	83 752	159 917
	davon					
37	Kreisfreie Städte	333 770	169 554	47 089	42 541	79 924
38	Landkreise	410 497	208 527	87 323	41 211	79 993
Regierungsbezirk						
	Kreisfreie Stadt:					
39	Aachen	60 297	29 680	11 513	7 943	10 224
	Landkreise:					
40	Aachen	89 480	53 043	21 645	13 908	17 490
41	Düren	49 273	22 403	8 921	4 888	8 594
42	Erkelenz	27 200	14 269	6 808	1 810	5 651
43	Jülich	21 914	10 305	5 776	1 274	3 255
44	Monschau	8 802	4 872	2 202	629	2 041
45	Schleiden	17 927	11 457	5 934	1 521	4 002
46	Selbkantkreis Geilenkirchen-Heinsberg	38 404	20 044	6 448	3 029	10 567
47	Reg.-Bez. Aachen	313 297	166 073	69 247	35 002	61 824
	davon					
48	Kreisfreie Stadt	60 297	29 680	11 513	7 943	10 224
49	Landkreise	253 000	136 393	57 734	27 059	51 600

Gebäudes und öffentlicher Förderung*)

gen ¹⁾						Wohn- gelegenheiten ³⁾ insgesamt	Lfd. Nr.
Gebäuden mit Baualter					öffentlich ²⁾ gefördert zusammen		
	nach 1948						
öffentlich ²⁾ gefördert	zusammen	davon					
		öffentlich ²⁾ gefördert	nicht öffentlich gefördert	unbekannt			
Köln							
33	18 861	13 421	3 771	1 669	13 454	947	27
212	145 355	80 021	48 079	17 255	80 233	5 348	28
-	17 036	9 011	4 926	3 099	9 011	292	29
30	34 810	18 268	13 178	3 364	18 298	853	30
35	15 322	6 981	7 040	1 301	7 016	408	31
49	38 310	20 182	12 367	5 761	20 231	913	32
103	19 033	12 168	4 841	2 024	12 271	682	33
41	41 313	25 466	12 630	3 217	25 507	1 428	34
-	36 146	14 503	16 364	5 279	14 503	655	35
503	366 186	200 021	123 196	42 969	200 524	11 526	36
245	164 216	93 442	51 850	18 924	93 687	6 295	37
258	201 970	106 579	71 346	24 045	106 837	5 231	38
Aachen							
11	30 617	18 994	8 428	3 195	19 005	429	39
-	36 437	20 240	10 935	5 262	20 240	684	40
39	26 870	16 650	7 963	2 257	16 689	420	41
5	12 931	8 361	3 308	1 262	8 366	154	42
129	11 609	7 646	2 418	1 545	7 775	236	43
2	3 930	2 094	1 435	401	2 096	64	44
4	6 470	2 533	3 352	585	2 537	174	45
-	18 360	10 178	5 549	2 633	10 178	431	46
190	147 224	86 696	43 388	17 140	86 886	2 592	47
11	30 617	18 994	8 428	3 195	19 005	429	48
179	116 607	67 702	34 960	13 945	67 881	2 163	49

noch: 1. Wohnungen nach Baualter des

Lfd. Nr.	Verwaltungsbezirk	Wohnun				
		insgesamt	zusammen	davon in		
				bis 1948		
				davon		
			bis 1900	von 1901 bis 1918	von 1919 bis 1948	
Regierungsbezirk						
Kreisfreie Städte:						
50	Bocholt	13 821	5 750	1 623	1 217	2 910
51	Bottrop	35 714	17 765	3 412	9 163	5 190
52	Gelsenkirchen	125 278	60 152	19 475	25 374	15 303
53	Gladbeck	27 706	15 002	1 343	8 373	5 286
54	Münster (Westf.)	59 100	19 759	2 916	3 809	13 034
55	Recklinghausen	43 201	22 864	6 135	9 465	7 264
Landkreise:						
56	Ahaus	27 958	13 871	3 211	3 365	7 295
57	Beckum	47 214	22 918	6 839	6 740	9 339
58	Borken	21 025	9 765	3 258	2 386	4 121
59	Coesfeld	22 821	9 849	3 334	1 706	4 809
60	Lüdinghausen	37 514	19 255	6 058	7 340	5 857
61	Münster	27 224	13 707	5 087	2 594	6 026
62	Recklinghausen	102 595	47 698	8 371	19 311	20 016
63	Steinfurt	45 024	24 665	8 137	5 866	10 662
64	Tecklenburg	34 709	17 495	6 104	3 102	8 289
65	Warendorf	15 594	7 903	3 312	1 506	3 085
66	Reg.-Bez. Münster	686 498	328 418	88 615	111 317	128 486
	davon					
67	Kreisfreie Städte	304 820	141 292	34 904	57 401	48 987
68	Landkreise	381 678	187 126	53 711	53 916	79 499
Regierungsbezirk						
Kreisfreie Städte:						
69	Bielefeld	59 907	34 846	11 094	9 601	14 151
70	Herford	19 556	11 638	4 010	3 262	4 366
Landkreise:						
71	Bielefeld	44 127	20 335	6 035	4 227	10 073
72	Büren	15 215	8 822	3 769	1 445	3 608
73	Detmold	49 056	30 305	14 205	6 380	9 720
74	Halle (Westf.)	18 727	10 543	4 711	2 010	3 822
75	Herford	56 855	35 801	12 943	8 290	14 568
76	Höxter	27 487	16 446	9 390	2 233	4 823
77	Lemgo	44 476	28 862	13 031	6 856	8 975
78	Lübbecke	25 603	14 564	5 495	3 210	5 859
79	Minden	62 088	37 593	15 284	8 464	13 845
80	Paderborn	39 228	16 443	4 349	3 609	8 485
81	Warburg	12 172	7 986	4 342	1 346	2 298
82	Wiedenbrück	45 086	22 326	7 031	5 053	10 242
83	Reg.-Bez. Detmold	519 583	296 510	115 689	65 986	114 835
	davon					
84	Kreisfreie Städte	79 463	46 484	15 104	12 863	18 517
85	Landkreise	440 120	250 026	100 585	53 123	96 318

Gebäudes und öffentlicher Förderung*)

gen ¹⁾						Wohn- gelegenheiten ³⁾ insgesamt	Lfd. Nr.
Gebäuden mit Baualter					öffentlich ²⁾ gefördert zusammen		
öffentlich ²⁾ gefördert	zusammen	nach 1948					
		öffentlich ²⁾ gefördert	nicht öffentlich gefördert	unbekannt			
Münster							
12	8 071	5 887	1 422	762	5 899	164	50
7	17 949	11 445	2 765	3 739	11 452	554	51
-	65 126	41 565	14 944	8 617	41 565	1 693	52
6	12 704	8 139	3 037	1 528	8 145	277	53
-	39 341	23 876	12 003	3 462	23 876	625	54
41	20 337	14 725	3 714	1 898	14 766	523	55
5	14 087	8 798	3 981	1 308	8 803	200	56
-	24 296	15 766	5 082	3 448	15 766	445	57
5	11 260	6 462	3 962	836	6 467	254	58
74	12 972	8 878	2 969	1 125	8 952	217	59
-	18 259	12 743	3 880	1 636	12 743	514	60
-	13 517	7 141	4 737	1 639	7 141	605	61
-	54 897	36 236	10 361	8 300	36 236	1 707	62
16	20 359	10 279	7 434	2 646	10 295	459	63
-	17 214	10 447	5 366	1 401	10 447	485	64
-	7 691	4 301	2 447	943	4 301	281	65
166	358 080	226 688	88 104	43 288	226 854	9 003	66
66	163 528	105 637	37 885	20 006	105 703	3 836	67
100	194 552	121 051	50 219	23 282	121 151	5 167	68
Detmold							
51	25 061	16 114	7 280	1 667	16 165	736	69
-	7 918	4 402	2 549	967	4 402	255	70
-	23 792	15 099	6 812	1 881	15 099	363	71
-	6 393	4 094	1 518	781	4 094	175	72
8	18 751	11 255	5 502	1 994	11 263	169	73
-	8 184	5 142	2 421	621	5 142	443	74
9	21 054	12 377	7 015	1 662	12 386	548	75
21	11 041	7 574	2 500	967	7 595	112	76
-	15 614	9 207	5 529	878	9 207	487	77
-	11 039	7 779	2 386	874	7 779	137	78
-	24 495	14 789	7 100	2 606	14 789	617	79
-	22 785	13 375	7 047	2 363	13 375	463	80
-	4 186	2 561	1 063	562	2 561	104	81
7	22 760	11 725	8 708	2 327	11 732	1 059	82
96	223 073	135 493	67 430	20 150	135 589	5 668	83
51	32 979	20 516	9 829	2 634	20 567	991	84
45	190 094	114 977	57 601	17 516	115 022	4 677	85

noch: 1. Wohnungen nach Baualter des

Lfd. Nr.	Verwaltungsbezirk	Wohnun				
		insgesamt	zusammen	davon in		
				bis 1948		
				davon		
				bis 1900	von 1901 bis 1918	von 1919 bis 1948
Regierungsbezirk						
Kreisfreie Städte:						
86	Bochum	122 128	59 008	16 390	20 746	21 872
87	Castrop-Rauxel	28 283	13 855	3 069	5 918	4 868
88	Dortmund	229 470	111 537	30 408	40 231	40 898
89	Hagen	68 657	33 453	8 898	11 568	12 987
90	Hamm	24 835	12 402	3 461	3 599	5 342
91	Herne	37 762	25 401	7 446	9 787	8 168
92	Iserlohn	19 150	11 689	5 029	3 096	3 564
93	Lüdenscheid	20 520	12 156	4 410	3 016	4 730
94	Lünen	24 060	12 084	2 284	5 458	4 342
95	Siegen	15 923	7 379	1 723	1 646	4 010
96	Wanne-Eickel	36 484	17 660	5 924	8 480	3 256
97	Wattenscheid	28 431	15 104	5 196	6 170	3 738
98	Witten	34 430	17 334	8 078	4 227	5 029
Landkreise:						
99	Altena	56 103	31 327	13 102	8 309	9 916
100	Arnsberg	40 663	22 929	10 150	4 594	8 185
101	Brilon	20 561	11 921	5 519	1 998	4 404
102	Ennepe-Ruhr-Kreis	86 969	53 125	23 166	14 768	15 191
103	Iserlohn	62 287	35 029	12 887	8 671	13 471
104	Lippstadt	29 040	16 007	6 999	3 536	5 472
105	Meschede	21 556	12 101	5 671	1 836	4 594
106	Olpe	26 616	14 137	6 429	2 349	5 359
107	Siegen	53 028	29 001	13 498	7 028	8 475
108	Soest	30 969	17 259	8 501	2 993	5 765
109	Unna	71 365	35 641	12 983	10 533	12 125
110	Wittgenstein	11 500	6 587	3 670	1 182	1 735
111	Reg.-Bez. Arnsberg davon	1 200 790	634 126	224 891	191 739	217 496
112	Kreisfreie Städte	690 133	349 062	102 316	123 942	122 804
113	Landkreise	510 657	285 064	122 575	67 797	94 692
114	Nordrhein-Westfalen davon	5 272 906	2 727 911	942 204	774 276	1 011 431
115	Kreisfreie Städte	2 742 488	1 386 079	407 608	460 495	517 976
116	Landkreise	2 530 418	1 341 832	534 596	313 781	493 455

Gebäudes und öffentlicher Förderung*)

gen ¹⁾					öffentlich gefördert ²⁾ zusammen	Wohn- gelegenheiten ³⁾ insgesamt	Lfd. Nr.
Gebäuden mit Baualter							
öffentlich gefördert ²⁾	zusammen	nach 1948					
		öffentlich gefördert ²⁾	davon nicht öffentlich gefördert	unbekannt			
Arnsberg							
16	63 120	43 347	11 616	8 157	43 363	1 681	86
6	14 428	11 085	2 196	1 147	11 091	135	87
-	117 933	76 547	28 592	12 794	76 547	1 783	88
111	35 204	21 630	9 585	3 989	21 741	1 075	89
46	12 433	8 941	2 610	882	8 987	357	90
14	12 361	7 962	2 037	2 362	7 976	452	91
-	7 461	4 741	2 021	699	4 741	457	92
5	8 364	6 413	1 244	707	6 418	216	93
15	11 976	7 593	3 004	1 379	7 608	139	94
32	8 544	5 649	1 829	1 066	5 681	251	95
7	18 824	12 318	4 455	2 051	12 325	437	96
-	13 327	10 619	2 230	478	10 619	233	97
51	17 096	11 308	3 649	2 139	11 359	440	98
54	24 776	16 020	5 605	3 151	16 074	829	99
29	17 734	11 450	4 334	1 950	11 479	751	100
26	8 640	4 904	2 573	1 163	4 930	140	101
109	33 844	21 646	8 880	3 318	21 755	1 364	102
29	27 258	16 901	6 132	4 225	16 930	719	103
24	13 033	7 897	3 658	1 478	7 921	177	104
14	9 455	5 783	2 777	895	5 797	275	105
10	12 479	8 471	2 631	1 377	8 481	328	106
50	24 027	15 286	6 213	2 528	15 336	532	107
18	13 710	9 070	3 131	1 509	9 088	348	108
10	35 724	24 250	5 685	5 789	24 260	620	109
3	4 913	3 595	1 065	253	3 598	188	110
679	566 664	373 426	127 752	65 486	374 105	13 927	111
303	341 071	228 153	75 068	37 850	228 456	7 656	112
376	225 593	145 273	52 684	27 636	145 649	6 271	113
3 564	2 544 995	1 562 280	685 703	297 012	1 565 844	75 901	114
2 133	1 356 409	842 730	355 508	158 171	844 863	45 673	115
1 431	1 188 586	719 550	330 195	138 841	720 981	30 228	116

2. Wohnungen nach sanitärer Ausstattung und Beheizung*)

Verwaltungsbezirk	Wohnungen ¹⁾						Wohnungen ¹⁾			
	insgesamt	mit Bad, WC inner- halb der Wohnung	mit Dusche, WC inner- halb der Wohnung	davon			insgesamt	davon mit		
				ohne Bad oder Dusche				Ofen- heizung	Etagen- heizung	Zentral- bzw. Fern- heizung
				WC inner- halb der Wohnung	WC außer- halb der Wohnung	Toilette ohne Wasser- spülung				
Regierungsbezirk Düsseldorf										
Kreisfreie Städte:										
Düsseldorf	232 832	168 260	5 491	24 013	33 213	1 855	232 830	142 734	5 759	84 337
Duisburg	162 437	104 784	1 099	21 633	34 168	753	162 438	134 130	5 332	22 976
Essen	238 056	163 932	2 511	21 526	46 582	3 505	238 057	190 281	8 775	39 001
Krefeld	74 384	42 606	2 991	7 632	19 745	1 410	74 384	50 949	2 533	20 902
Leverkusen	32 248	24 841	179	3 914	3 050	264	32 247	21 184	1 321	9 742
Mönchengladbach	49 571	26 923	1 495	5 900	13 173	2 080	49 573	35 796	1 661	12 116
Mülheim a.d.Ruhr	64 908	43 164	1 040	7 290	12 658	756	64 909	49 199	1 541	14 169
Neuß	33 022	22 707	553	4 518	5 021	223	33 022	20 882	2 090	10 050
Oberhausen	85 611	56 143	910	9 943	16 061	2 554	85 611	72 578	1 906	11 127
Remscheid	44 406	26 858	300	5 690	10 803	755	44 406	34 398	1 258	8 750
Rheydt	31 643	18 183	704	4 166	6 396	2 194	31 643	22 355	1 150	8 138
Solingen	62 927	32 394	1 032	6 113	16 938	6 450	62 929	50 948	1 360	10 621
Viersen	14 482	7 764	328	2 339	3 118	933	14 482	10 221	401	860
Wuppertal	147 481	78 152	1 222	11 267	53 659	3 181	147 480	114 721	3 935	28 824
Landkreise:										
Dinslaken	39 542	28 891	416	6 551	2 845	839	39 542	30 124	1 247	8 171
Düsseldorf-Mettmann . . .	112 483	70 963	995	10 646	26 335	3 544	112 483	80 923	3 264	28 296
Geldern	23 700	15 461	198	3 420	3 023	1 598	23 700	16 139	632	6 929
Grevenbroich	59 435	37 842	636	5 410	8 274	7 273	59 435	43 673	2 200	13 562
Kempen-Krefeld	66 853	38 667	1 186	7 888	11 817	7 295	66 854	48 324	1 477	17 053
Kleve	29 972	19 304	431	6 036	2 243	1 958	29 972	20 882	794	8 296
Moers	102 122	71 062	891	17 146	10 641	2 382	102 123	73 862	3 538	24 723
Rees	32 095	24 812	355	3 724	1 954	1 250	32 096	22 935	742	8 419
Rhein-Wupper-Kreis	68 263	43 112	620	7 282	11 950	5 299	68 264	46 759	3 264	18 241
Reg.-Bez. Düsseldorf . . .	1 808 473	1 166 825	25 583	204 047	353 667	58 351	1 808 480	1 333 997	56 180	418 303
davon										
Kreisfreie Städte . . .	1 274 008	816 711	19 855	135 944	274 585	26 913	1 274 011	950 376	39 022	284 613
Landkreise	534 465	350 114	5 728	68 103	79 082	31 438	534 469	383 621	17 158	133 690

*) Geringfügige Abweichungen der Zahlenangaben für gleiche Sachverhalte in verschiedenen Tabellen sind auf die Hochrechnung zurückzuführen. - 1) Wohnungen, ohne solche zum nicht dauernden Wohngebrauch (z.B. in Wochenendhäusern).

noch: 2. Wohnungen nach sanitärer Ausstattung und Beheizung*)

Verwaltungsbezirk	Wohnungen ¹⁾						Wohnungen ¹⁾			
	insgesamt	davon					insgesamt	davon mit		
		mit Bad, WC inner- halb der Wohnung	mit Dusche, WC inner- halb der Wohnung	ohne Bad oder Dusche				Ofen- heizung	Etagen- heizung	Zentral- bzw. Fern- heizung
				WC inner- halb der Wohnung	WC außer- halb der Wohnung	Toilette ohne Wasser- spülung				

Regierungsbezirk Köln

Kreisfreie Städte:										
Bonn	44 209	28 013	1 030	5 058	9 759	349	44 209	28 005	2 982	13 222
Köln	289 563	200 114	5 983	42 217	39 134	2 115	289 563	213 471	10 244	65 848
Landkreise:										
Bergheim (Erft)	33 668	21 273	177	4 446	4 395	3 377	33 667	27 818	588	5 261
Bonn	66 861	46 747	863	4 684	9 496	5 071	66 861	40 049	3 453	23 359
Euskirchen	34 201	21 061	402	3 599	4 771	4 368	34 202	27 092	776	6 334
Köln	70 150	49 752	482	7 107	8 641	4 168	70 150	49 074	3 578	17 498
Oberbergischer Kreis . . .	45 964	31 582	477	5 141	6 212	2 552	45 965	28 927	2 772	14 266
Rheinisch-Bergischer Kreis	74 256	52 783	1 376	8 533	8 461	3 103	74 257	50 456	2 772	21 029
Siegkreis	85 392	54 700	1 065	9 060	14 070	6 497	85 392	58 399	3 289	23 704
Reg.-Bez. Köln	744 264	506 025	11 855	89 845	104 939	31 600	744 266	523 291	30 454	190 521
davon										
Kreisfreie Städte . . .	333 772	228 127	7 013	47 275	48 893	2 464	333 772	241 476	13 226	79 070
Landkreise	410 492	277 898	4 842	42 570	56 046	29 136	410 494	281 815	17 228	111 451

Regierungsbezirk Aachen

Kreisfreie Stadt:										
Aachen	60 298	34 925	1 509	8 682	14 686	496	60 298	47 661	1 719	10 918
Landkreise:										
Aachen	89 479	48 005	1 244	12 801	19 953	7 476	89 479	73 581	2 301	13 597
Düren	49 273	31 853	739	5 153	6 227	5 301	49 274	38 882	1 526	8 866
Erkelenz	27 199	16 063	291	1 695	3 434	5 716	27 199	21 242	647	5 310
Jülich	21 914	13 249	227	1 741	3 727	2 970	21 915	18 214	383	3 318
Monschau	8 802	5 382	91	1 055	1 251	1 023	8 802	6 635	184	1 983
Schleiden	17 926	10 045	153	2 186	2 311	3 231	17 928	14 559	206	3 163
Selbfkantkreis Geilenkirchen-Heinsberg .	38 405	21 007	418	4 891	4 749	7 340	38 405	31 978	821	5 606
Reg.-Bez. Aachen	313 296	180 529	4 672	38 204	56 338	33 553	313 300	252 752	7 787	52 761
davon										
Kreisfreie Stadt	60 298	34 925	1 509	8 682	14 686	496	60 298	47 661	1 719	10 918
Landkreise	252 998	145 604	3 163	29 522	41 652	33 057	253 002	205 091	6 068	41 843

noch: 2. Wohnungen nach sanitärer Ausstattung und Beheizung*)

Verwaltungsbezirk	Wohnungen ¹⁾						Wohnungen ¹⁾			
	insgesamt	davon					insgesamt	davon mit		
		mit Bad, WC inner- halb der Wohnung	mit Dusche, WC inner- halb der Wohnung	ohne Bad oder Dusche				Ofen- heizung	Etagen- heizung	Zentral- bzw. Fern- heizung
				WC inner- halb der Wohnung	WC außer- halb der Wohnung	Toilette ohne Wasser- spülung				
Regierungsbezirk Münster										
Kreisfreie Städte:										
Bocholt	13 822	9 752	262	2 398	1 242	168	13 822	10 051	340	3 431
Bottrop	35 715	22 948	327	7 457	4 116	867	35 715	31 187	419	4 109
Gelsenkirchen	125 277	77 386	427	13 319	33 153	992	125 277	110 727	3 214	11 336
Gladbeck	27 706	17 848	530	4 615	4 485	228	27 706	24 089	530	3 087
Münster (Westf.)	59 100	46 929	4 295	4 513	3 075	288	59 101	37 655	4 841	16 605
Recklinghausen	43 201	27 495	286	5 546	9 481	393	43 201	35 552	1 612	6 037
Landkreise:										
Ahaus	27 959	18 848	426	4 309	1 780	2 596	27 958	19 981	1 513	6 464
Beckum	47 214	32 612	660	6 394	5 296	2 252	47 214	32 777	2 706	11 731
Borken	21 026	15 686	323	2 195	1 445	1 377	21 025	12 455	1 595	6 975
Coesfeld	22 821	17 770	414	1 485	1 613	1 539	22 821	15 018	1 100	6 703
Lüdinghausen	37 514	26 240	334	4 615	3 894	2 431	37 513	28 691	1 750	7 072
Münster	27 224	20 445	382	2 552	1 872	1 973	27 225	17 278	1 077	8 870
Recklinghausen	102 596	70 411	1 624	16 120	13 086	1 355	102 595	78 387	4 333	19 875
Steinfurt	45 025	30 142	757	7 587	3 541	2 998	45 024	29 223	1 988	13 813
Tecklenburg	34 710	23 725	505	3 932	2 344	4 204	34 709	23 120	2 278	9 311
Warendorf	15 594	11 278	224	1 448	1 216	1 428	15 594	10 872	1 027	3 695
Reg.-Bez. Münster	686 504	469 515	11 776	88 485	91 639	25 089	686 500	517 063	30 323	139 114
davon										
Kreisfreie Städte	304 821	202 358	6 127	37 848	55 552	2 936	304 822	249 261	10 956	44 605
Landkreise	381 683	267 157	5 649	50 637	36 087	22 153	381 678	267 802	19 367	94 509
Regierungsbezirk Detmold										
Kreisfreie Städte:										
Bielefeld	59 906	37 473	1 391	6 687	13 701	654	59 905	42 851	2 597	14 457
Herford	19 555	11 073	483	2 005	5 134	860	19 556	14 625	702	4 229
Landkreise:										
Bielefeld	44 129	28 942	901	3 254	6 914	4 118	44 128	29 465	1 554	13 109
Büren	15 214	9 869	80	1 518	1 791	1 956	15 214	12 128	441	2 645
Detmold	49 057	27 715	703	3 920	11 286	5 433	49 057	36 976	1 949	10 132
Halle (Westf.)	18 727	11 790	475	1 389	1 763	3 310	18 727	13 175	735	4 817
Herford	56 854	31 822	817	5 111	10 311	8 793	56 855	41 415	1 698	13 742
Höxter	27 485	18 058	353	2 238	3 247	3 589	27 485	21 150	1 015	5 320
Lemgo	44 476	24 030	791	3 425	9 802	6 428	44 476	32 606	1 502	10 368
Lübbecke	25 603	15 008	566	1 971	2 725	5 333	25 603	17 379	1 931	6 293
Minden	62 087	36 285	878	4 409	10 463	10 052	62 088	46 309	2 943	12 836
Paderborn	39 229	29 213	598	3 161	4 435	1 822	39 229	28 103	1 680	9 446
Warburg	12 172	8 031	120	1 121	1 424	1 476	12 171	9 220	780	2 171
Wiedenbrück	45 085	31 091	896	4 041	5 934	3 123	45 087	28 879	2 519	13 689
Reg.-Bez. Detmold	519 579	320 400	9 052	44 250	88 930	56 947	519 581	374 281	22 046	123 254
davon										
Kreisfreie Städte	79 461	48 546	1 874	8 692	18 835	1 514	79 461	57 476	3 299	18 686
Landkreise	440 118	271 854	7 178	35 558	70 095	55 433	440 120	316 805	18 747	104 568

Anmerkungen S. 42

noch: 2. Wohnungen nach sanitärer Ausstattung und Beheizung*)

Verwaltungsbezirk	Wohnungen ¹⁾						Wohnungen ¹⁾			
	insgesamt	davon					insgesamt	davon mit		
		mit Bad, WC inner- halb der Wohnung	mit Dusche, WC inner- halb der Wohnung	ohne Bad oder Dusche				Ofen- heizung	Etagen- heizung	Zentral- bzw. Fern- heizung
				WC inner- halb der Wohnung	WC außer- halb der Wohnung	Toilette ohne Wasser- spülung				

Regierungsbezirk Arnsberg

Kreisfreie Städte:										
Bochum	122 130	79 793	963	13 166	25 467	2 741	122 129	104 803	4 193	13 133
Castrop-Rauxel	28 282	17 167	293	5 637	4 014	1 171	28 283	24 250	952	3 081
Dortmund	229 469	149 211	3 296	28 128	45 367	3 467	229 470	186 887	9 742	32 841
Hagen	68 656	43 957	1 263	6 183	16 909	344	68 657	54 185	1 995	12 477
Hamm	24 834	17 168	505	2 538	4 363	260	24 833	19 089	968	4 776
Herne	37 761	19 383	325	5 940	11 378	735	37 762	34 813	615	2 334
Iserlohn	19 152	10 707	242	2 114	5 672	417	19 151	14 003	895	4 253
Lüdenscheid	20 521	11 433	294	3 083	5 701	10	20 521	16 364	687	3 470
Lünen	24 061	15 727	77	3 972	4 023	262	24 060	20 732	720	2 608
Siegen	15 923	12 039	170	1 569	2 064	81	15 924	11 022	669	4 233
Wanne-Eickel	36 485	22 157	76	3 547	10 282	423	36 485	32 951	880	2 654
Wattenscheid	28 431	16 452	92	2 286	9 056	545	28 432	25 111	533	2 788
Witten	34 431	21 460	289	2 869	8 700	1 113	34 430	27 963	1 380	5 087
Landkreise:										
Altena	56 102	35 066	562	8 309	10 719	1 446	56 103	41 055	1 937	13 111
Arnsberg	40 663	27 993	477	5 078	6 328	787	40 663	28 614	2 644	9 405
Brilon	20 559	15 138	184	2 704	1 699	834	20 560	13 663	786	6 111
Ennepe-Ruhr-Kreis	86 969	49 059	700	7 734	24 312	5 164	86 970	67 520	3 499	15 951
Iserlohn	62 288	40 347	604	7 272	12 130	1 935	62 288	46 613	3 076	12 599
Lippstadt	29 042	19 612	354	2 883	4 275	1 918	29 042	21 926	1 289	5 827
Meschede	21 555	16 271	219	3 243	1 384	438	21 555	13 224	1 491	6 840
Olpe	26 616	18 099	230	4 151	2 938	1 198	26 616	16 405	916	9 295
Siegen	53 026	36 011	665	6 362	6 412	3 576	53 027	38 589	732	13 706
Soest	30 970	21 056	174	3 760	4 340	1 640	30 969	21 319	1 233	8 417
Unna	71 364	47 125	382	7 463	10 585	5 809	71 365	55 529	3 380	12 456
Wittgenstein	11 500	7 929	125	973	1 033	1 440	11 501	7 563	313	3 625
Reg.-Bez. Arnsberg	1 200 790	770 360	12 561	140 964	239 151	37 754	1 200 796	944 193	45 525	211 078
davon										
Kreisfreie Städte	690 136	436 654	7 885	81 032	152 996	11 569	690 137	572 173	24 229	93 735
Landkreise	510 654	333 706	4 676	59 932	86 155	26 185	510 659	372 020	21 296	117 343
Nordrhein-Westfalen . . .										
davon										
Kreisfreie Städte	2 742 496	1 767 321	44 263	319 473	565 547	45 892	2 742 501	2 118 423	92 451	531 627
Landkreise	2 530 410	1 646 333	31 236	286 322	369 117	197 402	2 530 422	1 827 154	99 864	603 404

3. Wohnungen nach der Art der Küche *)

Verwaltungsbezirk	Wohnungen ¹⁾			
	insgesamt	davon mit		
		Küche ab 6 qm und mehr	Küche unter 6 qm oder Kochnische	Wasserzapfstelle und Ausguß in der Küche bzw. Kochnische

Regierungsbezirk Düsseldorf

Kreisfreie Städte:

Düsseldorf	232 831	176 264	56 567	227 218
Duisburg	162 437	130 670	31 767	157 573
Essen	238 056	182 476	55 580	230 798
Krefeld	74 383	59 165	15 218	69 731
Leverkusen	32 248	24 734	7 514	31 683
Mönchengladbach	49 572	40 070	9 502	46 827
Mülheim a.d.Ruhr	64 908	47 962	16 946	62 141
Neuß	33 022	25 199	7 823	32 002
Oberhausen	85 611	66 722	18 889	82 820
Remscheid	44 406	35 526	8 880	40 859
Rheydt	31 643	26 779	4 864	29 607
Solingen	62 928	47 145	15 783	59 545
Viersen	14 482	11 875	2 607	13 525
Wuppertal	147 481	114 973	32 508	142 197

Landkreise:

Dinslaken	39 542	28 899	10 643	38 453
Düsseldorf-Mettmann	112 482	85 237	27 245	107 565
Geldern	23 700	20 280	3 420	22 390
Grevenbroich	59 435	47 932	11 503	56 889
Kempen-Krefeld	66 853	54 403	12 450	61 990
Kleve	29 971	24 176	5 795	28 316
Moers	102 122	84 684	17 438	97 846
Rees	32 095	26 874	5 221	30 516
Rhein-Wupper-Kreis	68 263	53 627	14 636	64 762

Reg.-Bez. Düsseldorf	1 808 471	1 415 672	392 799	1 735 253
davon				
Kreisfreie Städte	1 274 008	989 560	284 448	1 226 526
Landkreise	534 463	426 112	108 351	508 727

*) Geringfügige Abweichungen der Zahlenangaben für gleiche Sachverhalte in verschiedenen Tabellen sind auf die Hochrechnung zurückzuführen. - 1) Wohnungen, ohne solche zum nicht dauernden Wohngebrauch (z.B. in Wochenendhäusern).

noch: 3. Wohnungen nach der Art der Küche *)

Verwaltungsbezirk	Wohnungen ¹⁾			
	insgesamt	davon mit		
		Küche ab 6 qm und mehr	Küche unter 6 qm oder Kochnische	Wasserzapfstelle und Ausguß in der Küche bzw. Kochnische

Regierungsbezirk Köln

Kreisfreie Städte:				
Bonn	44 208	37 448	6 760	42 747
Köln	289 563	238 704	50 859	279 198
Landkreise:				
Bergheim (Erft)	33 668	27 597	6 071	32 650
Bonn	66 861	56 442	10 419	65 045
Euskirchen	34 201	29 255	4 946	33 099
Köln	70 150	55 739	14 411	67 968
Oberbergischer Kreis	45 965	40 890	5 075	44 381
Rheinisch-Bergischer Kreis . .	74 257	60 707	13 550	71 961
Siegkreis	85 393	71 592	13 801	82 466
Reg.-Bez. Köln	744 266	618 374	125 892	719 515
davon				
Kreisfreie Städte	333 771	276 152	57 619	321 945
Landkreise	410 495	342 222	68 273	397 570

Regierungsbezirk Aachen

Kreisfreie Stadt:				
Aachen	60 297	52 023	8 274	54 128
Landkreise:				
Aachen	89 480	80 374	9 106	84 591
Düren	49 273	41 388	7 885	47 336
Erkelenz	27 199	23 074	4 125	25 982
Jülich	21 915	19 688	2 227	21 242
Monschau	8 802	8 159	643	8 121
Schleiden	17 926	16 575	1 351	17 257
Selkantkreis Geilenkirchen-Heinsberg . . .	38 406	32 729	5 677	35 574
Reg.-Bez. Aachen	313 298	274 010	39 288	294 231
davon				
Kreisfreie Stadt	60 297	52 023	8 274	54 128
Landkreise	253 001	221 987	31 014	240 103

noch: 3. Wohnungen nach der Art der Küche*)

Verwaltungsbezirk	Wohnungen ¹⁾			
	insgesamt	davon mit		
		Küche ab 6 qm und mehr	Küche unter 6 qm oder Kochnische	Wasserzapfstelle und Ausguß in der Küche bzw. Kochnische

Regierungsbezirk Münster

Kreisfreie Städte:				
Bocholt	13 823	9 920	3 903	13 122
Bottrop	35 715	30 554	5 161	34 514
Gelsenkirchen	125 277	102 195	23 082	116 318
Gladbeck	27 705	23 485	4 220	26 763
Münster (Westf.)	59 101	49 201	9 900	58 089
Recklinghausen	43 202	35 062	8 140	40 469
Landkreise:				
Ahaus	27 959	23 634	4 325	26 030
Beckum	47 215	37 917	9 298	43 494
Borken	21 025	17 272	3 753	19 389
Coesfeld	22 821	20 335	2 486	21 060
Lüdinghausen	37 515	31 450	6 065	34 302
Münster	27 225	24 170	3 055	25 220
Recklinghausen	102 595	80 010	22 585	98 177
Steinfurt	45 025	38 631	6 394	41 269
Tecklenburg	34 710	28 699	6 011	31 290
Warendorf	15 595	13 761	1 834	14 190
Reg.-Bez. Münster	686 508	566 296	120 212	643 696
davon				
Kreisfreie Städte	304 823	250 417	54 406	289 275
Landkreise	381 685	315 879	65 806	354 421

Regierungsbezirk Detmold

Kreisfreie Städte:				
Bielefeld	59 905	50 918	8 987	57 625
Herford	19 555	15 810	3 745	17 922
Landkreise:				
Bielefeld	44 128	34 636	9 492	40 156
Büren	15 215	14 069	1 146	13 708
Detmold	49 057	41 553	7 504	44 510
Halle (Westf.)	18 728	15 373	3 355	15 373
Herford	56 855	43 804	13 051	48 115
Hüxter	27 485	24 601	2 884	25 589
Lemgo	44 476	37 554	6 922	38 933
Lübbecke	25 603	21 625	3 978	21 827
Minden	62 088	52 652	9 436	55 408
Paderborn	39 229	34 517	4 712	36 901
Warburg	12 171	11 352	819	11 135
Wiedenbrück	45 086	36 036	9 050	40 518
Reg.-Bez. Detmold	519 581	434 500	85 081	467 720
davon				
Kreisfreie Städte	79 460	66 728	12 732	75 547
Landkreise	440 121	367 772	72 349	392 173

noch: 3. Wohnungen nach der Art der Küche*)

Verwaltungsbezirk	Wohnungen ¹⁾			
	insgesamt	davon mit		
		Küche ab 6 qm und mehr	Küche unter 6 qm oder Kochnische	Wasserzapfstelle und Ausguß in der Küche bzw. Kochnische

Regierungsbezirk Arnsberg

Kreisfreie Städte:

Bochum	122 128	100 724	21 404	115 733
Castrop-Rauxel	28 283	23 518	4 765	26 575
Dortmund	229 469	188 327	41 142	222 413
Hagen	68 656	60 290	8 366	66 451
Hamm	24 834	21 215	3 619	24 171
Herne	37 762	33 307	4 455	34 997
Iserlohn	19 151	16 461	2 690	18 534
Lüdenscheid	20 521	17 309	3 212	19 633
Lünen	24 061	18 947	5 114	23 263
Siegen	15 925	14 473	1 452	15 713
Wanne-Eickel	36 484	30 602	5 882	33 699
Wattenscheid	28 432	24 639	3 793	26 342
Witten	34 430	29 437	4 993	32 595

Landkreise:

Altena	56 103	49 284	6 819	53 943
Arnsberg	40 664	36 517	4 147	38 893
Brilon	20 560	19 247	1 313	19 923
Ennepe-Ruhr-Kreis	86 969	71 332	15 637	80 587
Iserlohn	62 288	52 889	9 399	59 452
Lippstadt	29 042	24 980	4 062	27 698
Meschede	21 555	19 640	1 915	20 926
Olpe	26 617	24 257	2 360	25 946
Siegen	53 026	48 477	4 549	52 062
Soest	30 970	27 288	3 682	28 892
Unna	71 364	57 017	14 347	68 088
Wittgenstein	11 500	10 884	616	11 271

Reg.-Bez. Arnsberg	1 200 794	1 021 061	179 733	1 147 800
davon				
Kreisfreie Städte	690 136	579 249	110 887	660 119
Landkreise	510 658	441 812	68 846	487 681

Nordrhein-Westfalen	5 272 918	4 329 913	943 005	5 008 215
davon				
Kreisfreie Städte	2 742 495	2 214 129	528 366	2 627 540
Landkreise	2 530 423	2 115 784	414 639	2 380 675

4. Wohnungen nach der Zahl der Räume*)

Verwaltungsbezirk	Wohnungen ¹⁾							
	insgesamt	davon mit Räumen ²⁾						
		1	2	3	4	5	6	7 und mehr
Regierungsbezirk Düsseldorf								
Kreisfreie Städte:								
Düsseldorf	232 831	15 911	56 469	86 485	51 222	14 642	4 246	3 856
Duisburg	162 437	2 585	36 183	67 034	42 960	9 829	2 381	1 465
Essen	238 057	7 333	55 779	93 388	57 718	16 605	4 251	2 983
Krefeld	74 383	1 925	14 554	26 460	19 538	7 781	2 475	1 650
Leverkusen	32 248	1 171	5 207	10 542	9 935	3 607	1 136	650
Mönchengladbach	49 572	1 731	10 166	18 855	12 369	3 986	1 600	865
Mülheim a.d.Ruhr	64 909	1 541	14 238	24 344	17 299	4 730	1 648	1 109
Neuß	33 021	1 070	6 285	11 285	9 425	2 988	1 149	819
Oberhausen	85 611	1 557	17 232	31 835	26 041	6 217	1 782	947
Remscheid	44 406	950	11 363	17 418	9 537	3 401	1 031	706
Rheydt	31 644	440	5 357	12 193	8 467	3 374	1 150	663
Solingen	62 928	1 503	17 296	24 779	13 207	3 854	1 441	848
Viersen	14 483	357	2 781	5 076	3 941	1 537	499	292
Wuppertal	147 479	5 229	45 464	53 856	29 794	8 662	2 749	1 725
Landkreise:								
Dinslaken	39 542	366	5 813	13 804	11 926	4 702	1 899	1 032
Düsseldorf-Mettmann	112 481	2 409	24 359	39 880	29 626	10 212	3 390	2 605
Geldern	23 701	73	2 010	5 295	6 945	4 334	2 736	2 308
Grevenbroich	59 435	927	7 909	18 177	16 838	8 901	4 399	2 284
Kempen-Krefeld	66 853	693	9 526	18 831	18 208	10 812	5 075	3 708
Kleve	29 970	291	3 546	8 374	8 810	5 185	2 310	1 454
Moers	102 123	961	12 870	31 422	35 629	13 399	4 652	3 190
Rees	32 095	400	3 483	8 666	9 827	5 075	2 747	1 897
Rhein-Wupper-Kreis	68 263	1 281	13 200	23 426	19 077	6 672	2 892	1 715
Reg.-Bez. Düsseldorf	1 808 472	50 704	381 090	651 425	468 339	160 505	57 638	38 771
davon								
Kreisfreie Städte	1 274 009	43 303	298 374	483 550	311 453	91 213	27 538	18 578
Landkreise	534 463	7 401	82 716	167 875	156 886	69 292	30 100	20 193

*) Geringfügige Abweichungen der Zahlenangaben für gleiche Sachverhalte in verschiedenen Tabellen sind auf die Hochrechnung zurückzuführen. - 1) Wohnungen, ohne solche zum nicht dauernden Wohngebrauch (z.B. in Wochenendhäusern). - 2) Wohn- und Schlafräume mit 6 qm und mehr einschl. Küche mit 6 qm und mehr.

noch: 4. Wohnungen nach der Zahl der Räume*)

Verwaltungsbezirk	Wohnungen ¹⁾							
	insgesamt	davon mit Räumen ²⁾						
		1	2	3	4	5	6	7 und mehr

Regierungsbezirk Köln

Kreisfreie Städte								
Bonn	44 209	1 578	5 805	13 405	14 019	5 656	2 110	1 636
Köln	289 561	13 538	52 370	115 408	73 282	22 634	8 038	4 291
Landkreise:								
Bergheim (Erft)	33 667	297	3 826	10 194	9 928	5 476	2 637	1 309
Bonn	66 861	1 796	7 651	19 439	19 677	10 568	4 743	2 987
Euskirchen	34 200	397	3 791	9 483	10 008	5 937	3 132	1 452
Köln	70 151	1 052	9 880	23 387	21 460	7 825	4 139	2 408
Oberbergischer Kreis	45 964	484	5 926	14 288	14 126	6 564	3 058	1 518
Rheinisch-Bergischer Kreis . .	74 257	1 065	9 671	23 480	22 932	10 106	4 510	2 493
Siegkreis	85 393	1 393	11 167	27 848	24 945	11 764	5 595	2 681
Reg.-Bez. Köln	744 263	21 600	110 087	256 932	210 377	86 530	37 962	20 775
davon								
Kreisfreie Städte	333 770	15 116	58 175	128 813	87 301	28 290	10 148	5 927
Landkreise	410 493	6 484	51 912	128 119	123 076	58 240	27 814	14 848

Regierungsbezirk Aachen

Kreisfreie Stadt:								
Aachen	60 298	1 928	12 923	21 120	15 237	5 652	1 818	1 620
Landkreise:								
Aachen	89 480	697	14 853	32 605	25 489	10 474	3 732	1 630
Düren	49 274	646	5 854	15 296	14 416	7 613	3 651	1 798
Erkelenz	27 198	197	2 688	7 077	8 064	5 129	2 639	1 404
Jülich	21 916	94	2 138	6 716	6 413	3 358	2 133	1 064
Monschau	8 802	33	999	2 446	2 199	1 792	1 018	315
Schleiden	17 927	56	1 674	3 675	4 982	4 135	2 384	1 021
Selfkantkreis Geilenkirchen-Heinsberg . . .	38 406	255	3 716	10 914	11 176	6 597	4 063	1 685
Reg.-Bez. Aachen	313 301	3 906	44 845	99 849	87 976	44 750	21 438	10 537
davon								
Kreisfreie Stadt	60 298	1 928	12 923	21 120	15 237	5 652	1 818	1 620
Landkreise	253 003	1 978	31 922	78 729	72 739	39 098	19 620	8 917

noch: 4. Wohnungen nach der Zahl der Räume*)

Verwaltungsbezirk	Wohnungen ¹⁾							
	insgesamt	davon mit Räumen ²⁾						
		1	2	3	4	5	6	7 und mehr

Regierungsbezirk Münster

Kreisfreie Städte								
Bocholt	13 823	74	1 582	4 435	3 841	2 382	984	525
Bottrop	35 717	313	5 652	11 481	13 628	3 256	953	434
Gelsenkirchen	125 277	2 548	30 896	50 285	31 580	7 079	1 932	957
Gladbeck	27 705	462	4 276	10 233	9 414	2 224	745	351
Münster (Westf.)	59 100	1 776	7 459	14 264	19 740	9 483	3 839	2 539
Recklinghausen	43 201	540	7 125	14 938	13 915	4 434	1 423	826
Landkreise:								
Ahaus	27 958	128	1 749	4 771	7 495	6 602	3 971	3 242
Beckum	47 213	404	4 702	13 489	14 033	7 095	3 976	3 514
Borken	21 025	91	1 527	3 862	5 139	3 858	3 308	3 240
Coesfeld	22 820	128	1 381	4 064	6 944	4 424	2 935	2 944
Lüdinghausen	37 514	200	3 520	9 170	12 228	5 543	3 313	3 540
Münster	27 225	260	1 814	5 311	8 048	4 859	3 389	3 544
Recklinghausen	102 594	1 482	13 368	32 156	32 678	13 679	5 236	3 995
Steinfurt	45 024	314	3 296	8 512	12 658	8 757	6 271	5 216
Tecklenburg	34 708	199	2 730	6 781	9 836	6 834	4 755	3 573
Warendorf	15 594	62	1 016	2 598	3 945	2 996	2 255	2 722
Reg.-Bez. Münster	686 498	8 981	92 093	196 350	205 122	93 505	49 285	41 162
davon								
Kreisfreie Städte	304 823	5 713	56 990	105 636	92 118	28 858	9 876	5 632
Landkreise	381 675	3 268	35 103	90 714	113 004	64 647	39 409	35 530

Regierungsbezirk Detmold

Kreisfreie Städte:								
Bielefeld	59 905	992	7 873	20 183	20 418	7 331	2 014	1 094
Herford	19 556	275	3 028	6 422	6 325	2 351	809	346
Landkreise:								
Bielefeld	44 129	668	6 035	15 078	13 560	5 585	1 859	1 344
Büren	15 214	80	1 284	2 886	3 590	3 357	2 382	1 635
Detmold	49 057	405	6 472	15 634	14 984	7 206	2 644	1 712
Halle (Westf.)	18 726	146	2 149	4 983	5 515	3 204	1 604	1 125
Herford	56 854	260	6 925	17 541	18 269	8 865	3 314	1 680
Höxter	27 484	203	2 804	5 843	7 397	5 159	3 386	2 692
Lemgo	44 477	363	5 964	13 517	13 996	6 378	2 409	1 850
Lübbecke	25 603	111	1 825	5 328	6 743	5 479	3 842	2 275
Minden	62 089	486	6 091	17 068	19 591	10 557	5 278	3 018
Paderborn	39 229	406	4 221	10 058	13 112	6 513	2 926	1 993
Warburg	12 172	75	1 063	2 168	3 198	2 535	1 719	1 414
Wiedenbrück	45 085	697	4 930	11 227	13 063	7 641	4 169	3 358
Reg.-Bez. Detmold	519 580	5 167	60 664	147 936	159 761	82 161	38 355	25 536
davon								
Kreisfreie Städte	79 461	1 267	10 901	26 605	26 743	9 682	2 823	1 440
Landkreise	440 119	3 900	49 763	121 331	133 018	72 479	35 532	24 096

noch: 4. Wohnungen nach der Zahl der Räume *)

Verwaltungsbezirk	Wohnungen ¹⁾							
	insgesamt	davon mit Räumen ²⁾						
		1	2	3	4	5	6	7 und mehr
Regierungsbezirk Arnsberg								
Kreisfreie Städte:								
Bochum	122 128	2 235	28 207	48 258	31 470	8 549	2 398	1 011
Castrop-Rauxel	28 282	299	4 106	10 908	9 700	2 202	756	311
Dortmund	229 469	4 932	46 247	95 101	59 529	16 701	4 346	2 613
Hagen	68 657	1 684	13 940	29 541	17 109	4 155	1 452	776
Hamm	24 834	291	3 583	10 062	7 223	2 447	800	428
Herne	37 763	212	7 687	16 201	9 844	2 659	778	382
Iserlohn	19 151	293	3 687	7 236	5 333	1 615	663	324
Lüdenscheid	20 522	346	4 653	7 973	5 009	1 663	568	310
Lünen	24 060	180	3 889	10 057	6 981	2 032	633	288
Siegen	15 924	154	1 703	5 438	5 126	2 076	892	535
Wanne-Eickel	36 485	270	8 245	14 342	10 476	2 390	513	249
Wattenscheid	28 432	453	7 512	11 759	6 128	1 685	564	331
Witten	34 430	679	7 876	14 459	8 302	2 059	621	434
Landkreise:								
Altena	56 101	419	9 309	22 196	14 833	5 444	2 410	1 490
Arnsberg	40 662	535	5 042	12 468	11 789	5 887	3 005	1 936
Brilon	20 561	119	2 274	5 093	5 203	3 732	2 445	1 695
Ennepe-Ruhr-Kreis	86 970	1 243	19 329	34 110	21 489	6 769	2 679	1 351
Iserlohn	62 288	728	10 185	23 216	17 764	5 998	2 692	1 705
Lippstadt	29 043	318	3 042	7 958	9 009	4 569	2 425	1 722
Meschede	21 555	130	2 115	5 349	5 950	3 565	2 293	2 153
Olpe	26 616	179	3 005	7 089	6 884	4 837	2 759	1 863
Siegen	53 026	249	5 447	16 043	15 369	8 325	4 898	2 695
Soest	30 970	401	3 724	8 765	8 735	4 634	2 586	2 125
Unna	71 365	620	8 962	24 302	23 185	8 621	3 732	1 943
Wittgenstein	11 499	104	964	2 277	2 905	2 318	1 720	1 211
Reg.-Bez. Arnsberg	1 200 793	17 073	214 733	450 201	325 345	114 932	48 628	29 881
davon								
Kreisfreie Städte	690 137	12 028	141 335	281 335	182 230	50 233	14 984	7 992
Landkreise	510 656	5 045	73 398	168 866	143 115	64 699	33 644	21 889
Nordrhein-Westfalen	5 272 907	107 431	903 512	1 802 693	1 456 920	582 383	253 306	166 662
davon								
Kreisfreie Städte	2 742 498	79 355	578 698	1 047 059	715 082	213 928	67 187	41 189
Landkreise	2 530 409	28 076	324 814	755 634	741 838	368 455	186 119	125 473

5. Wohnungen nach der Wohnfläche*)

Verwaltungsbezirk	Wohnungen ¹⁾										
	insgesamt	davon mit ... qm ²⁾									
		bis 40	41 bis 50	51 bis 65	66 bis 80	81 bis 90	91 bis 100	101 bis 110	111 bis 120	121 bis 130	131 und mehr
Regierungsbezirk Düsseldorf											
Kreisfreie Städte:											
Düsseldorf	232 830	60 105	37 727	58 421	40 485	13 178	9 517	4 685	3 294	1 147	4 271
Duisburg	162 437	34 860	35 145	48 577	27 066	7 489	3 622	1 974	1 608	509	1 587
Essen	238 057	49 466	49 739	72 533	37 335	11 658	7 731	2 734	2 660	1 094	3 107
Krefeld	74 384	19 905	11 929	18 175	11 838	4 297	3 575	1 387	1 238	516	1 524
Leverkusen	32 248	5 650	4 164	8 899	8 278	2 164	1 050	643	543	221	636
Mönchengladbach	49 572	16 748	8 864	10 761	6 783	2 273	1 504	979	629	393	638
Mülheim a.d.Ruhr	64 908	14 571	11 951	18 653	11 206	3 366	1 541	1 079	736	520	1 285
Neuß	33 022	6 975	5 150	7 715	6 810	2 098	1 681	697	718	338	840
Oberhausen	85 611	16 397	16 596	27 424	15 899	3 912	2 455	1 009	748	361	810
Remscheid	44 405	12 240	8 109	12 280	6 753	1 980	1 201	511	422	203	706
Rheydt	31 643	7 246	6 137	7 945	5 645	1 784	1 091	651	387	229	528
Solingen	62 930	21 201	11 398	14 025	9 180	2 627	1 963	716	675	358	787
Viersen	14 481	3 973	2 935	3 442	2 177	738	491	219	251	73	182
Wuppertal	147 480	44 602	25 679	37 090	22 750	7 296	3 917	1 671	1 474	791	2 210
Landkreise:											
Dinslaken	39 541	5 676	6 551	12 084	8 794	2 630	1 627	631	530	380	638
Düsseldorf-Mettmann . . .	112 481	27 581	20 031	28 576	18 798	6 388	3 992	1 695	1 919	798	2 703
Geldern	23 699	3 504	3 049	4 939	4 475	2 062	1 874	971	1 081	454	1 290
Grevenbroich	59 436	13 038	10 024	14 517	10 006	3 650	3 089	1 264	1 264	693	1 891
Kempen-Krefeld	66 853	15 867	10 963	14 259	11 134	4 592	3 406	2 140	1 397	924	2 171
Kleve	29 972	5 135	4 727	7 037	5 862	2 288	1 784	957	923	364	895
Moers	102 122	13 594	17 201	30 378	22 160	6 310	4 680	2 103	2 075	1 281	2 340
Rees	32 097	3 407	4 251	8 083	6 738	2 785	2 341	1 250	1 015	603	1 624
Rhein-Wupper-Kreis	68 263	16 619	11 506	17 146	12 395	3 605	2 448	1 384	1 177	599	1 384
Reg.-Bez. Düsseldorf . . .	1 808 472	418 360	323 826	482 959	312 567	99 170	66 580	31 350	26 764	12 849	34 047
davon											
Kreisfreie Städte . . .	1 274 008	313 939	235 523	345 940	212 205	64 860	41 339	18 955	15 383	6 753	19 111
Landkreise	534 464	104 421	88 303	137 019	100 362	34 310	25 241	12 395	11 381	6 096	14 936

*) Geringfügige Abweichungen der Zahlenangaben für gleiche Sachverhalte in verschiedenen Tabellen sind auf die Hochrechnung zurückzuführen. - 1) Wohnungen, ohne solche zum nicht dauernden Wohngebrauch (z.B. in Wochenendhäusern). - 2) Fläche der ganzen Wohnung ohne Flächen für Keller und Trockenboden.

noch: 5. Wohnungen nach der Wohnfläche*)

Verwaltungsbezirk	Wohnungen ¹⁾										
	insgesamt	davon mit ... qm ²⁾									
		bis 40	41 bis 50	51 bis 65	66 bis 80	81 bis 90	91 bis 100	101 bis 110	111 bis 120	121 bis 130	131 und mehr

Regierungsbezirk Köln

Kreisfreie Städte:											
Bonn	44 210	8 779	5 980	11 295	8 803	3 422	2 051	972	1 188	424	1 296
Köln	289 564	68 447	46 206	77 211	52 491	16 742	11 453	5 228	4 986	1 904	4 896
Landkreise:											
Bergheim (Erft)	33 667	6 539	5 748	8 101	5 944	2 352	2 055	1 088	765	360	715
Bonn	66 861	12 672	10 320	14 775	12 582	5 309	3 890	2 004	2 352	665	2 292
Euskirchen	34 202	6 725	4 870	7 582	5 751	2 660	2 619	1 108	1 021	472	1 394
Köln	70 150	14 638	11 285	18 580	11 767	4 257	3 165	1 789	1 691	855	2 123
Oberbergischer Kreis . . .	45 965	8 640	7 078	11 434	8 339	3 411	2 398	1 401	1 262	682	1 320
Rheinisch-Bergischer Kreis	74 257	13 695	11 864	19 001	13 954	5 461	3 786	1 769	1 893	1 045	1 789
Siegkreis	85 392	17 921	14 515	21 035	14 667	5 607	4 237	2 271	2 119	913	2 107
Reg.-Bez. Köln	744 268	158 056	117 866	189 014	134 298	49 221	35 654	17 630	17 277	7 320	17 932
davon											
Kreisfreie Städte . . .	333 774	77 226	52 186	88 506	61 294	20 164	13 504	6 200	6 174	2 328	6 192
Landkreise	410 494	80 830	65 680	100 508	73 004	29 057	22 150	11 430	11 103	4 992	11 740

Regierungsbezirk Aachen

Kreisfreie Stadt:											
Aachen	60 297	16 206	9 023	14 289	10 169	4 198	2 666	1 025	925	452	1 344
Landkreise:											
Aachen	89 478	23 175	16 756	22 690	14 144	4 652	3 185	1 717	1 256	597	1 306
Düren	49 274	8 975	7 403	12 610	9 434	3 799	2 647	1 316	1 191	669	1 230
Erkelenz	27 200	4 356	4 263	6 276	5 354	2 249	1 734	1 097	752	329	790
Jülich	21 905	3 304	3 754	5 326	3 977	1 550	1 332	770	788	325	779
Monschau	8 799	1 635	1 197	1 635	1 405	808	687	475	412	235	310
Schleiden	17 927	2 888	2 287	3 945	3 711	1 606	1 271	734	585	323	577
Selfkantkreis Geilenkirchen-Heinsberg .	38 405	6 837	6 491	8 883	6 880	3 107	2 272	1 111	1 302	453	1 069
Reg.-Bez. Aachen	313 285	67 376	51 174	75 654	55 074	21 969	15 794	8 245	7 211	3 383	7 405
davon											
Kreisfreie Stadt	60 297	16 206	9 023	14 289	10 169	4 198	2 666	1 025	925	452	1 344
Landkreise	252 988	51 170	42 151	61 365	44 905	17 771	13 128	7 220	6 286	2 931	6 061

noch: 5. Wohnungen nach der Wohnfläche*)

Verwaltungsbezirk	Wohnungen ¹⁾										
	insgesamt	davon mit ... qm ²⁾									
		bis 40	41 bis 50	51 bis 65	66 bis 80	81 bis 90	91 bis 100	101 bis 110	111 bis 120	121 bis 130	131 und mehr
Regierungsbezirk Münster											
Kreisfreie Städte:											
Bocholt	13 821	2 181	2 279	3 443	2 730	1 140	758	389	422	131	348
Bottrop	35 714	5 872	5 573	11 815	8 182	1 891	867	398	498	142	476
Gelsenkirchen	125 276	28 554	23 612	38 642	23 253	4 599	2 684	906	1 265	513	1 248
Gladbeck	27 707	4 356	5 360	8 644	5 502	1 454	1 010	450	370	179	382
Münster (Westf.)	59 101	8 967	5 892	12 509	14 334	5 902	4 067	2 093	1 984	1 022	2 331
Recklinghausen	43 202	6 872	7 616	13 441	8 434	2 659	1 595	753	646	425	761
Landkreise:											
Ahaus	27 959	3 709	3 027	4 781	5 935	2 693	2 216	1 560	1 365	734	1 939
Beckum	47 213	6 938	6 550	12 499	9 933	3 234	2 095	1 295	1 254	610	2 805
Borken	21 026	1 913	1 949	3 513	4 326	1 904	1 940	1 168	1 586	700	2 027
Coesfeld	22 821	2 214	2 353	5 006	4 927	2 190	1 544	1 065	1 164	538	1 820
Lüdinghausen	37 515	4 715	4 882	11 194	7 240	2 378	1 937	1 249	1 148	608	2 164
Münster	27 222	3 252	2 360	5 294	6 105	2 291	2 021	1 178	1 353	827	2 541
Recklinghausen	102 598	14 795	16 177	28 571	23 574	7 030	4 193	2 584	1 976	1 002	2 696
Steinfurt	45 025	6 257	5 514	9 071	8 619	4 092	3 120	2 302	2 026	1 140	2 884
Tecklenburg	34 710	4 131	3 793	6 968	7 194	3 540	2 743	1 580	1 660	810	2 291
Warendorf	15 598	1 533	1 510	2 734	3 135	1 491	1 263	780	815	564	1 773
Reg.-Bez. Münster	686 508	106 259	98 447	178 125	143 423	48 488	34 053	19 750	19 532	9 945	28 486
davon											
Kreisfreie Städte . . .	304 821	56 802	50 332	88 494	62 435	17 645	10 981	4 989	5 185	2 412	5 546
Landkreise	381 687	49 457	48 115	89 631	80 988	30 843	23 072	14 761	14 347	7 533	22 940
Regierungsbezirk Detmold											
Kreisfreie Städte:											
Bielefeld	59 905	13 108	10 991	15 357	10 777	3 875	2 658	1 002	838	348	951
Herford	19 555	5 185	3 145	4 885	3 567	1 079	580	321	239	132	422
Landkreise:											
Bielefeld	44 129	8 461	7 684	12 114	8 505	2 680	1 794	813	850	291	937
Büren	15 214	1 536	1 576	2 590	3 010	1 602	1 343	919	905	409	1 324
Detmold	49 057	10 950	8 566	12 738	8 146	3 087	1 895	1 062	955	466	1 192
Halle (Westf.)	18 728	2 867	2 701	4 407	3 992	1 324	963	613	565	337	959
Herford	56 854	10 194	9 637	15 071	10 985	4 042	2 497	1 195	1 159	799	1 275
Höxter	27 487	4 460	3 424	5 597	5 512	2 494	1 779	1 293	1 170	652	1 106
Lemgo	44 476	10 375	8 126	10 716	7 829	2 539	1 647	1 016	784	421	1 023
Lübbecke	25 603	2 866	2 623	4 817	4 802	2 664	2 386	1 522	1 340	839	1 744
Minden	62 088	10 370	9 137	14 957	12 126	5 381	3 223	2 205	1 700	1 018	1 971
Paderborn	39 229	4 819	4 371	8 755	9 845	3 751	2 769	1 481	1 267	683	1 488
Warburg	12 173	1 758	1 235	2 096	2 334	1 242	933	608	631	393	943
Wiedenbrück	45 088	7 414	5 642	10 039	9 484	3 821	2 732	1 601	1 530	790	2 035
Reg.-Bez. Detmold	519 586	94 363	78 858	124 139	100 914	39 581	27 199	15 651	13 933	7 578	17 370
davon											
Kreisfreie Städte . . .	79 460	18 293	14 136	20 242	14 344	4 954	3 238	1 323	1 077	480	1 373
Landkreise	440 126	76 070	64 722	103 897	86 570	34 627	23 961	14 328	12 856	7 098	15 997

noch: 5. Wohnungen nach der Wohnfläche *)

Verwaltungsbezirk	Wohnungen ¹⁾										
	insgesamt	davon mit ... qm ²⁾									
		bis 40	41 bis 50	51 bis 65	66 bis 80	81 bis 90	91 bis 100	101 bis 110	111 bis 120	121 bis 130	131 und mehr
Regierungsbezirk Arnsberg											
Kreisfreie Städte:											
Bochum	122 129	26 250	25 613	34 554	20 654	6 428	3 948	1 680	1 175	669	1 158
Gastrop-Rauzel	28 283	4 594	4 899	10 200	5 161	1 470	799	336	336	122	366
Dortmund	229 468	46 587	43 779	71 004	41 338	11 085	6 641	2 564	2 857	952	2 661
Hagen	68 658	14 693	12 023	20 411	13 297	3 092	2 161	1 031	742	288	920
Hamm	24 833	3 782	4 261	7 085	5 077	1 911	1 127	586	362	224	418
Herne	37 761	7 524	7 305	12 106	6 279	1 697	1 188	516	474	163	509
Iserlohn	19 151	4 813	3 754	4 597	3 384	823	633	303	386	139	319
Lüdenscheid	20 520	5 009	3 630	5 758	3 444	842	754	361	320	139	263
Lünen	24 062	4 013	5 006	7 701	4 687	941	643	340	273	129	329
Siegen	15 923	2 194	2 591	4 513	3 256	1 269	799	442	312	154	393
Wanne-Eickel	36 484	7 586	7 420	11 896	5 903	1 580	935	464	242	132	326
Wattenscheid	28 431	7 347	6 397	8 254	3 866	839	656	343	294	153	282
Witten	34 431	8 006	6 315	10 268	5 932	1 460	1 134	506	275	145	390
Landkreise:											
Altena	56 103	13 459	11 022	15 405	8 363	2 749	1 856	750	866	419	1 214
Arnsberg	40 663	8 055	6 227	9 369	7 650	3 164	1 950	1 127	1 062	506	1 553
Brilon	20 560	3 165	2 551	4 057	4 070	2 011	1 431	953	808	430	1 084
Ennepe-Ruhr-Kreis	86 968	21 706	16 771	22 997	13 646	4 283	2 823	1 315	1 400	483	1 544
Iserlohn	62 288	13 318	11 287	16 499	12 120	2 884	2 079	1 198	1 188	460	1 255
Lippstadt	29 041	4 129	3 695	6 999	6 193	2 370	1 551	1 063	971	531	1 539
Meschede	21 556	2 903	2 875	4 604	4 138	2 018	1 435	727	988	424	1 444
Olpe	26 617	4 653	3 435	5 917	4 924	2 196	1 791	1 198	901	486	1 116
Siegen	53 027	9 240	8 774	12 774	9 972	3 909	2 927	1 505	1 514	907	1 505
Soest	30 969	5 987	4 981	7 046	5 759	2 275	1 592	754	1 000	491	1 084
Unna	71 366	11 649	12 942	21 686	13 655	4 207	2 657	1 499	1 127	662	1 282
Wittgenstein	11 501	1 497	1 238	2 149	2 268	1 256	952	658	533	295	655
Reg.-Bez. Arnsberg	1 200 793	242 159	218 791	337 849	215 036	66 759	44 462	22 219	20 406	9 503	23 609
davon											
Kreisfreie Städte	690 134	142 398	132 993	208 347	122 278	33 437	21 418	9 472	8 048	3 409	8 334
Landkreise	510 659	99 761	85 798	129 502	92 758	33 322	23 044	12 747	12 358	6 094	15 275
Nordrhein-Westfalen . . .	5 272 912	1 086 573	888 962	1 387 740	961 312	325 188	223 742	114 845	105 123	50 578	128 849
davon											
Kreisfreie Städte	2 742 494	624 864	494 193	765 818	482 725	145 258	93 146	41 964	36 792	15 834	41 900
Landkreise	2 530 418	461 709	394 769	621 922	478 587	179 930	130 596	72 881	68 331	34 744	86 949

6. Wohnungen nach Zahl der Personen je Raum *)

Verwaltungsbezirk	Wohnungen ¹⁾						
	insgesamt	zur Zeit der Befragung nicht bewohnt ²⁾	davon				
			mit ... Personen je Raum ³⁾				
			unter 0,5	0,5 bis unter 1,0	1,0 bis unter 1,5	1,5 bis unter 2,0	2,0 und mehr
Regierungsbezirk Düsseldorf							
Kreisfreie Städte:							
Düsseldorf	232 831	1 586	15 667	95 807	92 610	14 715	12 446
Duisburg	162 437	1 689	9 402	66 729	64 348	11 986	8 283
Essen	238 058	2 660	13 199	94 383	100 274	18 519	9 023
Krefeld	74 384	653	6 360	36 406	25 705	3 518	1 742
Leverkusen	32 247	357	2 371	14 427	12 263	1 821	1 008
Mönchengladbach	49 572	297	3 313	22 920	18 409	2 727	1 906
Mülheim a.d.Ruhr	64 908	432	4 200	28 573	24 776	4 592	2 335
Neuß	33 022	395	2 471	13 792	12 434	2 421	1 509
Oberhausen	85 610	660	5 333	35 809	34 364	6 379	3 065
Remscheid	44 405	349	3 279	19 398	16 719	3 141	1 519
Rheydt	31 644	194	2 863	14 898	11 324	1 520	845
Solingen	62 926	685	4 835	27 549	24 021	3 915	1 921
Viersen	14 484	126	1 168	7 173	4 853	734	430
Wuppertal	147 481	1 114	9 344	60 038	59 643	11 519	5 823
Landkreise:							
Dinslaken	39 543	251	2 408	16 994	15 510	3 168	1 212
Düsseldorf-Mettmann	112 480	882	7 368	48 340	43 564	8 152	4 174
Geldern	23 701	183	2 245	12 364	7 614	872	423
Grevenbroich	59 434	440	4 614	28 866	20 301	3 341	1 872
Kempen-Krefeld	66 854	703	6 120	33 713	21 554	3 226	1 538
Kleve	29 972	190	2 456	14 740	10 583	1 370	633
Moers	102 122	1 086	6 630	48 652	37 550	5 864	2 340
Rees	32 096	209	2 988	15 518	11 084	1 535	762
Rhein-Wupper-Kreis	68 262	682	4 937	32 164	24 933	3 687	1 859
Reg.-Bez. Düsseldorf	1 808 473	15 823	123 571	789 253	694 436	118 722	66 668
davon							
Kreisfreie Städte	1 274 009	11 197	83 805	537 902	501 743	87 507	51 855
Landkreise	534 464	4 626	39 766	251 351	192 693	31 215	14 813

*) Geringfügige Abweichungen der Zahlenangaben für gleiche Sachverhalte in verschiedenen Tabellen sind auf die Hochrechnung zurückzuführen. - 1) Wohnungen, ohne solche zum nicht dauernden Wohngebrauch (z.B. in Wochenendhäusern). - 2) Wegen Umzug, Renovierung, Umwandlung in gewerbliche Räume, Zweckbindung, Abbruch des Gebäudes oder unvermietbar, weil zu teuer. - 3) Wohn- und Schlafräume mit 6 qm und mehr einschl. Küche mit 6 qm und mehr.

noch: 6. Wohnungen nach Zahl der Personen je Raum *)

Verwaltungsbezirk	Wohnungen ¹⁾						
	insgesamt	zur Zeit der Befragung nicht bewohnt ²⁾	davon				
			mit ... Personen je Raum ³⁾				
			unter 0,5	0,5 bis unter 1,0	1,0 bis unter 1,5	1,5 bis unter 2,0	2,0 und mehr

Regierungsbezirk Köln

Kreisfreie Städte:							
Bonn	44 209	473	4 344	22 914	13 895	1 620	963
Köln	289 563	2 297	24 568	130 518	108 276	15 110	8 794
Landkreise:							
Bergheim (Erft)	33 670	297	3 156	16 929	10 574	1 771	943
Bonn	66 862	417	6 371	34 552	21 821	2 530	1 171
Euskirchen	34 201	379	3 453	16 996	10 813	1 802	758
Köln	70 152	718	5 358	33 798	24 271	3 834	2 173
Oberbergischer Kreis	45 964	477	4 635	23 544	14 742	1 870	696
Rheinisch-Bergischer Kreis	74 258	755	6 206	37 434	24 628	3 651	1 584
Siegkreis	85 393	960	9 201	44 739	25 436	3 301	1 756
Reg.-Bez. Köln	744 272	6 773	67 292	361 424	254 456	35 489	18 838
davon							
Kreisfreie Städte	333 772	2 770	28 912	153 432	122 171	16 730	9 757
Landkreise	410 500	4 003	38 380	207 992	132 285	18 759	9 081

Regierungsbezirk Aachen

Kreisfreie Stadt:							
Aachen	60 296	672	5 982	28 920	20 294	2 831	1 597
Landkreise:							
Aachen	89 479	1 144	7 638	43 701	30 640	4 242	2 114
Düren	49 274	654	4 375	25 034	15 810	2 343	1 058
Erkelenz	27 200	176	2 524	14 182	8 684	1 070	564
Jülich	21 914	254	2 133	11 262	6 960	984	321
Monschau	8 801	100	778	4 392	3 040	356	135
Schleiden	17 925	149	2 130	8 520	5 889	875	362
Selbkantkreis Gellenkirchen-Heinsberg	38 405	262	3 405	19 231	13 002	1 677	828
Reg.-Bez. Aachen	313 294	3 411	28 965	155 242	104 319	14 378	6 979
davon							
Kreisfreie Stadt	60 296	672	5 982	28 920	20 294	2 831	1 597
Landkreise	252 998	2 739	22 983	126 322	84 025	11 547	5 382

noch: 6. Wohnungen nach Zahl der Personen je Raum*)

Verwaltungsbezirk	Wohnungen ¹⁾						
	insgesamt	zur Zeit der Befragung nicht bewohnt ²⁾	davon				
			mit ... Personen je Raum ³⁾				
			unter 0,5	0,5 bis unter 1,0	1,0 bis unter 1,5	1,5 bis unter 2,0	2,0 und mehr

Regierungsbezirk Münster

Kreisfreie Städte:							
Bocholt	13 823	45	1 131	5 887	5 326	1 004	430
Bottrop	35 716	213	1 941	16 344	14 054	2 396	768
Gelsenkirchen	125 276	1 009	6 070	48 097	55 072	10 190	4 838
Gladbeck	27 704	129	1 590	11 921	11 582	1 774	708
Münster (Westf.)	59 102	387	5 089	30 076	19 741	2 529	1 280
Recklinghausen	43 203	581	3 567	19 617	15 936	2 667	835
Landkreise:							
Ahaus	27 960	221	2 509	13 225	10 348	1 262	395
Beckum	47 214	470	3 844	22 762	16 665	2 533	940
Borken	21 024	86	1 340	9 438	8 398	1 331	431
Coesfeld	22 821	187	1 795	11 462	8 296	819	262
Lüdinghausen	37 516	294	2 832	18 360	13 391	1 951	688
Münster	27 225	254	2 053	13 936	9 474	1 136	372
Recklinghausen	102 597	762	6 014	46 372	41 501	5 999	1 949
Steinfurt	45 023	260	3 595	21 842	16 282	2 379	665
Tecklenburg	34 711	292	2 551	17 202	12 473	1 515	678
Warendorf	15 593	108	1 243	8 228	5 173	552	289
Reg.-Bez. Münster	686 508	5 298	47 164	314 769	263 712	40 037	15 528
davon							
Kreisfreie Städte	304 824	2 364	19 388	131 942	121 711	20 560	8 859
Landkreise	381 684	2 934	27 776	182 827	142 001	19 477	6 669

Regierungsbezirk Detmold

Kreisfreie Städte:							
Bielefeld	59 904	562	7 392	30 694	17 913	2 076	1 267
Herford	19 554	107	2 264	10 305	5 744	773	361
Landkreise:							
Bielefeld	44 129	429	3 254	21 237	16 036	2 251	922
Büren	15 214	153	1 262	7 115	5 608	781	295
Detmold	49 056	504	5 815	25 995	14 442	1 666	634
Halle (Westf.)	18 726	211	1 653	9 532	6 132	853	345
Herford	56 856	710	4 796	29 946	18 412	2 138	854
Höxter	27 484	267	2 857	13 817	9 090	1 058	395
Lemgo	44 474	261	4 549	24 276	13 219	1 632	537
Lübbecke	25 602	268	2 608	13 578	8 092	794	262
Minden	62 086	691	6 838	33 968	17 638	1 924	1 027
Paderborn	39 230	349	3 367	18 949	13 824	1 908	833
Warburg	12 171	179	1 225	6 191	3 927	497	152
Wiedenbrück	45 085	356	3 550	21 536	16 172	2 355	1 116
Reg.-Bez. Detmold	519 571	5 047	51 430	267 139	166 249	20 706	9 000
davon							
Kreisfreie Städte	79 458	669	9 656	40 999	23 657	2 849	1 628
Landkreise	440 113	4 378	41 774	226 140	142 592	17 857	7 372

noch: 6. Wohnungen nach Zahl der Personen je Raum *)

Verwaltungsbezirk	Wohnungen ¹⁾						
	insgesamt	zur Zeit der Befragung nicht bewohnt ²⁾	davon mit ... Personen je Raum ³⁾				
			unter 0,5	0,5 bis unter 1,0	1,0 bis unter 1,5	1,5 bis unter 2,0	2,0 und mehr

Regierungsbezirk Arnsberg

Kreisfreie Städte:

Bochum	122 130	848	7 831	50 721	49 270	9 120	4 340
Castrop-Rauxel	28 282	183	1 690	12 433	11 177	1 836	963
Dortmund	229 470	2 027	17 067	97 399	91 246	14 382	7 349
Hagen	68 656	510	5 175	28 456	27 269	4 410	2 836
Hamm	24 835	255	2 615	11 688	8 763	1 060	454
Herne	37 763	431	2 744	17 085	14 242	2 256	1 005
Iserlohn	19 150	77	1 733	8 968	6 572	1 147	653
Lüdenscheid	20 521	160	1 596	9 429	7 513	1 343	480
Lünen	24 060	257	1 497	10 577	9 764	1 363	602
Siegen	15 925	93	1 683	8 094	5 036	706	313
Wanne-Eickel	36 484	430	2 030	14 833	15 332	2 480	1 379
Wattenscheid	28 432	294	1 667	11 391	11 427	2 427	1 226
Witten	34 430	311	2 247	14 906	13 642	2 406	918

Landkreise:

Altena	56 103	616	4 034	25 213	21 125	3 597	1 518
Arnsberg	40 663	441	3 424	17 987	15 293	2 355	1 163
Brilon	20 560	189	1 914	9 720	7 138	1 177	422
Ennepe-Ruhr-Kreis	86 971	688	6 093	37 911	33 049	6 069	3 161
Iserlohn	62 290	546	4 609	28 601	22 651	3 880	2 003
Lippstadt	29 041	299	2 516	14 102	9 754	1 625	745
Meschede	21 555	172	1 715	10 116	7 744	1 193	615
Olpe	26 615	225	1 832	11 731	10 135	1 822	870
Siegen	53 027	299	4 300	27 245	17 757	2 345	1 081
Soest	30 970	251	3 059	14 518	10 729	1 652	761
Unna	71 367	734	5 065	32 468	27 228	4 486	1 386
Wittgenstein	11 501	104	1 039	5 461	4 173	497	227

Reg.-Bez. Arnsberg	1 200 801	10 440	89 175	531 053	458 029	75 634	36 470
davon							
Kreisfreie Städte	690 138	5 876	49 575	295 980	271 253	44 936	22 518
Landkreise	510 663	4 564	39 600	235 073	186 776	30 698	13 952

Nordrhein-Westfalen	5 272 919	46 792	407 597	2 418 880	1 941 201	304 966	153 483
davon							
Kreisfreie Städte	2 742 497	23 548	197 318	1 189 175	1 060 829	175 413	96 214
Landkreise	2 530 422	23 244	210 279	1 229 705	880 372	129 553	57 269

7. Haushalte in Wohnungen nach dem Rechtsverhältnis der Unterbringung
und Haushalte in Wohngelegenheiten *)

Verwaltungsbezirk	Haushalte				
	insgesamt	in Wohnungen und zwar als			in Wohn- gelegen-2)3) heiten
		Eigentümer ¹⁾	Hauptmieter	Untermieter	
Regierungsbezirk Düsseldorf					
Kreisfreie Städte:					
Düsseldorf	269 557	26 477	204 767	27 258	11 055
Duisburg	173 142	17 013	143 735	9 809	2 585
Essen	261 943	26 746	208 650	23 390	3 157
Krefeld	81 098	16 261	57 469	5 947	1 421
Leverkusen	34 562	6 021	25 869	2 243	429
Mönchengladbach	54 135	13 217	36 058	4 519	341
Mülheim a.d.Ruhr	69 637	10 882	53 594	4 769	392
Neuß	35 356	7 499	25 127	2 141	589
Oberhausen	91 692	13 594	71 357	6 155	586
Remscheid	50 015	7 890	36 168	4 204	1 753
Rheydt	35 028	7 774	23 675	3 227	352
Solingen	68 233	12 185	50 058	4 682	1 308
Viersen	15 958	3 816	10 541	1 281	320
Wuppertal	164 157	19 533	126 833	13 334	4 457
Landkreise:					
Dinslaken	42 403	9 748	29 544	2 738	373
Düsseldorf-Mettmann	123 197	26 264	85 335	9 819	1 779
Geldern	24 676	12 327	11 190	971	188
Grevenbroich	64 265	27 855	31 140	4 362	908
Kempen-Krefeld	72 992	29 271	36 878	5 929	914
Kleve	30 705	13 694	16 088	750	173
Moers	109 100	27 369	73 667	6 713	1 351
Rees	34 691	12 790	19 096	2 462	343
Rhein-Wupper-Kreis	74 471	21 433	46 149	5 763	1 126
Reg.-Bez. Düsseldorf	1 981 013	369 659	1 422 988	152 466	35 900
davon					
Kreisfreie Städte	1 404 513	188 908	1 073 901	112 959	28 745
Landkreise	576 500	180 751	349 087	39 507	7 155

*) Geringfügige Abweichungen der Zahlenangaben für gleiche Sachverhalte in verschiedenen Tabellen sind auf die Hochrechnung zurückzuführen. - 1) Eigentümer und Miteigentümer des Gebäudes, sofern sie darin wohnen, sowie Inhaber von Eigentumswohnungen. - 2) Als Wohngelegenheiten gelten Notwohnungen in Behelfsheimen, Baracken, Nissenhütten sowie ausgesprochene Kellerwohnungen in Normalwohngebäuden usw.. - 3) Ohne Berücksichtigung des Rechtsverhältnisses der Unterbringung.

noch: 7. Haushalte in Wohnungen nach dem Rechtsverhältnis der Unterbringung
und Haushalte in Wohngelegenheiten*)

Verwaltungsbezirk	Haushalte				
	insgesamt	in Wohnungen und zwar als			in Wohn- gelegen- ²⁾³⁾ heiten
		Eigentümer ¹⁾	Hauptmieter	Untermieter	

Regierungsbezirk Köln

Kreisfreie Städte:					
Bonn	55 163	7 682	36 053	10 290	1 138
Köln	325 161	37 351	249 915	31 277	6 618
Landkreise:					
Bergheim (Erfst)	35 393	16 960	16 410	1 707	316
Bonn	73 241	27 983	38 461	5 874	923
Euskirchen	35 974	17 771	16 051	1 715	437
Köln	76 452	27 014	42 419	6 006	1 013
Oberbergischer Kreis	48 496	20 874	24 615	2 310	697
Rheinisch-Bergischer Kreis . .	79 686	29 034	44 467	4 706	1 479
Siegkreis	89 186	38 172	46 261	4 097	656
Reg.-Bez. Köln	818 752	222 841	514 652	67 982	13 277
davon					
Kreisfreie Städte	380 324	45 033	285 968	41 567	7 756
Landkreise	438 428	177 808	228 684	26 415	5 521

Regierungsbezirk Aachen

Kreisfreie Stadt:					
Aachen	68 066	8 065	51 561	8 010	430
Landkreise:					
Aachen	93 982	28 860	59 475	4 963	684
Düren	51 648	21 492	27 128	2 491	537
Erkelenz	29 405	13 891	13 133	2 189	192
Jülich	22 948	9 873	11 788	1 051	236
Monschau	9 141	5 675	3 026	377	63
Schleiden	18 794	11 997	5 781	839	177
Selkantkreis Geilenkirchen-Heinsberg . . .	40 273	19 103	19 040	1 663	467
Reg.-Bez. Aachen	334 257	118 956	190 932	21 583	2 786
davon					
Kreisfreie Stadt	68 066	8 065	51 561	8 010	430
Landkreise	266 191	110 891	139 371	13 573	2 356

noch: 7. Haushalte in Wohnungen nach dem Rechtsverhältnis der Unterbringung
und Haushalte in Wohngelegenheiten *)

Verwaltungsbezirk	Haushalte				
	insgesamt	in Wohnungen und zwar als			in Wohn- gelegen- ²⁾³⁾ heiten
		Eigentümer ¹⁾	Hauptmieter	Untermieter	

Regierungsbezirk Münster

Kreisfreie Städte:					
Bocholt	14 556	5 296	8 481	611	168
Bottrop	39 085	4 941	30 561	2 972	611
Gelsenkirchen	133 638	11 746	112 522	7 660	1 710
Gladbeck	29 992	3 647	23 929	2 126	290
Münster (Westf.)	70 319	10 167	48 546	10 951	655
Recklinghausen	45 704	7 493	35 127	2 560	524
Landkreise:					
Ahaus	29 446	14 892	12 846	1 498	210
Beckum	49 219	17 663	29 081	2 005	470
Borken	22 825	12 614	8 325	1 613	273
Goesfeld	23 378	11 738	10 895	528	217
Lüdinghausen	40 139	14 386	22 835	2 404	514
Münster	29 289	13 644	13 326	1 644	675
Recklinghausen	114 269	26 326	75 507	10 616	1 820
Steinfurt	47 870	22 891	21 873	2 601	505
Tecklenburg	35 973	18 803	15 615	1 070	485
Werendort	16 520	8 819	6 667	745	289
Reg.-Bez. Münster	742 222	205 066	476 136	51 604	9 416
davon					
Kreisfreie Städte	333 294	43 290	259 166	26 880	3 958
Landkreise	408 928	161 776	216 970	24 724	5 458

Regierungsbezirk Detmold

Kreisfreie Städte:					
Bielefeld	65 026	10 766	48 576	4 938	746
Herford	21 123	5 282	14 167	1 420	254
Landkreise:					
Bielefeld	47 397	14 424	29 276	3 305	392
Büren	15 506	9 720	5 341	270	175
Detmold	50 768	19 195	29 357	2 040	176
Halle (Westf.)	20 142	8 164	10 353	1 178	447
Herford	60 483	26 721	29 424	3 772	566
Höxter	29 360	14 426	12 792	2 030	112
Lemgo	49 176	17 819	26 395	4 469	493
Lübbecke	26 498	14 775	10 560	1 021	142
Minden	65 657	26 672	34 725	3 531	729
Paderborn	41 663	15 162	23 718	2 306	477
Warburg	12 416	7 163	4 830	319	104
Wiedenbrück	48 217	19 893	24 837	2 391	1 096
Reg.-Bez. Detmold	553 432	210 182	304 351	32 990	5 909
davon					
Kreisfreie Städte	86 149	16 048	62 743	6 358	1 000
Landkreise	467 283	194 134	241 608	26 632	4 909

noch: 7. Haushalte in Wohnungen nach dem Rechtsverhältnis der Unterbringung
und Haushalte in Wohngelegenheiten *)

Verwaltungsbezirk	Haushalte				
	insgesamt	in Wohnungen und zwar als			in Wohn- gelegen- ²⁾³⁾ heiten
		Eigentümer ¹⁾	Hauptmieter	Untermieter	

Regierungsbezirk Arnsberg

Kreisfreie Städte:

Bochum	129 796	15 939	105 341	6 754	1 762
Castrop-Rauxel	30 168	3 758	24 342	1 934	134
Dortmund	241 702	30 008	197 435	12 477	1 782
Hagen	71 403	8 033	60 113	2 105	1 152
Hamm	26 363	4 781	19 798	1 412	372
Herne	41 383	3 593	33 738	3 571	481
Iserlohn	21 476	3 656	15 418	1 939	463
Lüdenscheid	21 827	3 423	16 937	1 250	217
Lünen	25 681	3 076	20 727	1 734	144
Siegen	17 717	4 120	11 711	1 590	296
Wanne-Eickel	39 061	3 104	32 951	2 570	436
Wattenscheid	30 037	3 805	24 332	1 667	233
Witten	36 316	5 549	28 570	1 749	448

Landkreise:

Altena	60 905	15 592	39 895	4 570	848
Arnsberg	43 647	15 922	24 301	2 629	795
Brilon	21 417	11 490	8 882	887	158
Ennepe-Ruhr-Kreis	93 630	19 245	67 037	5 767	1 581
Iserlohn	65 814	17 055	44 687	3 334	738
Lippstadt	30 825	11 623	17 120	1 887	195
Meschede	22 147	10 293	11 090	489	275
Olpe	28 674	12 822	13 569	1 930	353
Siegen	56 877	26 089	26 638	3 609	541
Soest	33 532	11 614	19 104	2 365	449
Unna	75 768	19 340	51 291	4 424	713
Wittgenstein	13 360	6 893	4 503	1 774	190

Reg.-Bez. Arnsberg	1 279 526	270 823	919 530	74 417	14 756
davon					
Kreisfreie Städte	732 930	92 845	591 413	40 752	7 920
Landkreise	546 596	177 978	328 117	33 665	6 836

Nordrhein-Westfalen	5 709 202	1 397 527	3 828 589	401 042	82 044
davon					
Kreisfreie Städte	3 005 276	394 189	2 324 752	236 526	49 809
Landkreise	2 703 926	1 003 338	1 503 837	164 516	32 235

8. Wohnungsinhaber nach dem Einzugsjahr in die Wohnung^{*)}

Verwaltungsbezirk	Wohnungsinhaber							
	insgesamt	davon sind eingezogen						
		1939 und früher	1940 bis 1948	1949 bis 1956	1957 bis 1960	1961 bis 1962	1963 und später	ohne Angaben
Regierungsbezirk Düsseldorf								
Kreisfreie Städte:								
Düsseldorf	231 244	29 308	16 765	61 838	46 659	27 746	48 733	195
Duisburg	160 748	23 627	14 856	43 794	33 273	14 937	29 284	977
Essen	235 397	32 414	19 712	58 538	48 745	26 895	48 347	746
Krefeld	73 731	11 322	6 303	16 662	15 551	9 523	14 175	195
Leverkusen	31 889	4 185	1 450	7 399	8 135	3 328	7 328	64
Mönchengladbach	49 276	8 724	4 572	11 460	8 855	5 525	10 035	105
Mülheim a.d.Ruhr	64 477	10 941	4 779	14 238	14 355	8 311	11 598	255
Neuß	32 626	4 274	2 299	6 867	6 558	5 158	7 341	129
Oberhausen	84 950	12 136	6 417	19 524	17 680	9 569	18 017	1 607
Remscheid	44 057	8 100	3 312	10 065	8 985	4 042	9 456	97
Rheydt	31 451	5 592	2 488	7 440	5 469	3 808	6 560	94
Solingen	62 244	12 072	4 999	13 452	12 451	7 340	11 623	307
Viersen	14 356	2 757	1 074	3 012	2 769	1 695	3 033	16
Wuppertal	146 366	27 638	13 100	32 777	30 729	15 706	24 475	1 941
Landkreise:								
Dinslaken	39 291	4 680	1 770	9 239	8 207	5 067	9 633	695
Düsseldorf-Mettmann . . .	111 600	17 860	6 682	23 407	23 841	14 974	23 211	1 625
Geldern	23 517	4 861	1 603	5 634	4 109	2 590	4 323	397
Grevenbroich	58 996	11 129	3 669	14 162	11 045	7 254	11 428	309
Kempen-Krefeld	66 150	14 289	4 914	13 787	12 018	7 677	12 912	553
Kleve	29 781	4 911	2 400	7 138	5 515	3 535	6 114	168
Moers	101 037	14 458	6 101	24 737	22 466	11 881	21 171	223
Rees	31 887	4 542	1 504	8 850	6 776	3 477	6 522	216
Rhein-Wupper-Kreis	67 581	12 209	4 379	13 603	13 345	8 149	15 638	258
Reg.-Bez. Düsseldorf . . .	1 792 652	282 029	135 148	427 623	367 536	208 187	360 957	11 172
davon								
Kreisfreie Städte . . .	1 262 812	193 090	102 126	307 066	260 214	143 583	250 005	6 728
Landkreise	529 840	88 939	33 022	120 557	107 322	64 604	110 952	4 444

^{*)} Geringfügige Abweichungen der Zahlenangaben für gleiche Sachverhalte in verschiedenen Tabellen sind auf die Hochrechnung zurückzuführen.

noch: 8. Wohnungsinhaber nach dem Einzugsjahr in die Wohnung*)

Verwaltungsbezirk	Wohnungsinhaber							
	insgesamt	davon sind eingezogen						
		1939 und früher	1940 bis 1948	1949 bis 1956	1957 bis 1960	1961 bis 1962	1963 und später	ohne Angaben

Regierungsbezirk Köln

Kreisfreie Städte:								
Bonn	43 734	6 893	4 111	11 544	9 551	3 912	7 524	199
Köln	287 267	36 384	32 607	69 898	65 335	29 464	52 642	937
Landkreise:								
Bergheim (Erft)	33 371	5 628	2 125	8 202	6 937	3 782	6 495	202
Bonn	66 445	10 300	3 890	16 095	12 910	8 951	13 575	724
Euskirchen	33 822	6 532	2 193	7 623	6 042	4 153	7 127	152
Köln	69 433	9 683	4 168	16 918	14 274	9 654	14 323	413
Oberbergischer Kreis . . .	45 489	9 557	2 941	9 638	8 904	4 929	9 388	132
Rheinisch-Bergischer Kreis	73 502	10 861	4 220	15 919	13 571	9 568	19 094	269
Siegkreis	84 432	15 896	5 759	17 477	16 048	9 739	18 729	784
Reg.-Bez. Köln	737 495	111 734	62 014	173 314	153 572	84 152	148 897	3 812
davon								
Kreisfreie Städte . . .	331 001	43 277	36 718	81 442	74 886	33 376	60 166	1 136
Landkreise	406 494	68 457	25 296	91 872	78 686	50 776	88 731	2 676

Regierungsbezirk Aachen

Kreisfreie Stadt:								
Aachen	59 624	4 594	7 800	15 380	13 816	6 048	11 799	187
Landkreise:								
Aachen	88 336	13 335	8 534	18 635	17 080	11 557	19 008	187
Düren	48 620	6 344	3 697	12 065	8 781	6 142	11 155	436
Erkelenz	27 024	4 778	1 882	6 029	5 299	3 325	5 596	115
Jülich	21 662	3 051	1 563	5 010	3 955	2 347	4 551	1 185
Monschau	8 701	1 745	673	2 209	1 451	932	1 612	79
Schleiden	17 777	4 171	1 392	4 312	3 058	1 706	2 622	516
Selfkantkreis Geilenkirchen-Heinsberg .	38 142	6 278	2 548	10 029	6 561	4 289	8 246	191
Reg.-Bez. Aachen	309 886	44 296	28 089	73 669	60 001	36 346	64 589	2 896
davon								
Kreisfreie Stadt	59 624	4 594	7 800	15 380	13 816	6 048	11 799	187
Landkreise	250 262	39 702	20 289	58 289	46 185	30 298	52 790	2 709

noch: 8. Wohnungsinhaber nach dem Einzugsjahr in die Wohnung*)

Verwaltungsbezirk	Wohnungsinhaber							
	insgesamt	davon sind eingezogen						
		1939 und früher	1940 bis 1948	1949 bis 1956	1957 bis 1960	1961 bis 1962	1963 und später	ohne Angaben

Regierungsbezirk Münster

Kreisfreie Städte:								
Bocholt	13 778	2 021	758	4 030	2 714	1 459	2 706	90
Bottrop	35 502	5 218	2 566	8 815	7 486	3 881	7 365	171
Gelsenkirchen	124 269	16 961	10 037	34 230	24 245	12 516	25 493	787
Gladbeck	27 576	4 226	2 304	6 358	6 352	2 723	5 502	111
Münster (Westf.)	58 714	4 533	3 482	16 070	12 667	6 676	15 107	179
Recklinghausen	42 620	6 798	2 495	10 258	9 694	4 352	8 900	123
Landkreise:								
Ahaus	27 739	6 012	1 421	6 033	5 110	3 217	5 797	149
Beckum	46 743	8 621	2 549	11 047	9 215	5 750	9 388	173
Borken	20 939	4 517	977	4 921	3 826	2 581	3 999	118
Coesfeld	22 633	4 232	1 055	5 075	4 666	2 772	4 715	118
Lüdinghausen	37 220	6 806	2 444	8 916	6 886	4 314	7 734	120
Münster	26 970	5 501	1 273	5 756	4 678	3 225	5 476	1 061
Recklinghausen	101 834	14 426	6 141	23 264	20 144	13 043	24 139	677
Steinfurt	44 763	10 363	2 890	10 493	7 770	4 956	7 993	298
Tecklenburg	34 418	7 325	1 919	8 502	6 483	4 264	5 712	213
Warendorf	15 486	3 382	795	3 491	2 834	1 869	2 718	397
Reg.-Bez. Münster	681 204	110 942	43 106	167 259	134 770	77 598	142 744	4 785
davon								
Kreisfreie Städte	302 459	39 757	21 642	79 761	63 158	31 607	65 073	1 461
Landkreise	378 745	71 185	21 464	87 498	71 612	45 991	77 671	3 324

Regierungsbezirk Detmold

Kreisfreie Städte:								
Bielefeld	59 343	11 492	4 458	14 815	10 460	5 961	11 973	184
Herford	19 449	3 903	1 079	4 157	3 791	2 326	4 005	188
Landkreise:								
Bielefeld	43 699	7 059	2 106	9 739	8 962	5 411	10 023	399
Büren	15 061	4 309	857	3 320	2 153	1 489	2 780	153
Detmold	48 551	9 597	3 255	9 949	8 894	5 861	10 766	229
Halle (Westf.)	18 515	4 037	1 023	4 090	3 521	2 120	3 594	130
Herford	56 145	13 464	3 413	11 847	10 140	6 521	10 464	296
Höxter	27 220	5 245	1 763	5 961	4 818	3 210	5 758	465
Lemgo	44 215	8 373	3 338	9 984	8 612	5 064	8 474	370
Lübbecke	25 336	6 834	1 436	5 616	4 261	2 629	4 231	329
Minden	61 397	14 723	3 905	12 855	10 491	6 633	12 360	430
Paderborn	38 879	4 762	2 256	9 147	7 752	4 954	9 802	206
Warburg	11 993	2 779	884	2 587	1 775	1 300	2 236	432
Wiedenbrück	44 729	8 367	2 632	10 437	9 221	4 930	8 993	149
Reg.-Bez. Detmold	514 532	104 944	32 405	114 504	94 851	58 409	105 459	3 960
davon								
Kreisfreie Städte	78 792	15 395	5 537	18 972	14 251	8 287	15 978	372
Landkreise	435 740	89 549	26 868	95 532	80 600	50 122	89 481	3 588

noch: 8. Wohnungsinhaber nach dem Einzugsjahr in die Wohnung*)

Verwaltungsbezirk	Wohnungsinhaber							
	insgesamt	davon sind eingezogen						
		1939 und früher	1940 bis 1948	1949 bis 1956	1957 bis 1960	1961 bis 1962	1963 und später	ohne Angaben
Regierungsbezirk Arnsberg								
Kreisfreie Städte:								
Bochum	121 279	16 657	10 718	34 064	25 320	13 149	21 094	277
Castrop-Rauxel	28 100	4 216	1 842	7 345	5 936	2 843	5 881	37
Dortmund	227 443	32 426	16 213	57 648	41 533	26 541	51 788	1 294
Hagen	68 148	9 762	5 430	16 433	13 530	7 236	15 203	554
Hamm	24 578	3 573	1 728	5 148	5 301	2 793	5 836	199
Herne	37 330	8 260	3 472	8 040	6 244	3 720	7 262	332
Iserlohn	19 074	3 667	1 347	3 605	3 482	2 417	4 453	103
Lüdenscheid	20 360	4 239	1 539	3 651	3 424	2 695	4 642	170
Lünen	23 804	3 205	1 610	5 870	5 124	2 912	5 021	62
Siegen	15 830	2 015	1 111	4 209	3 410	1 869	3 147	69
Wanne-Eickel	36 054	5 016	2 806	8 626	7 780	4 011	7 635	180
Wattenscheid	28 137	4 651	2 273	6 556	5 080	3 499	6 011	67
Witten	34 120	5 123	2 298	8 880	6 908	3 714	7 052	145
Landkreise:								
Altena	55 485	10 058	3 802	10 683	11 290	7 033	11 718	901
Arnsberg	40 222	7 065	2 572	9 037	7 715	4 139	8 401	1 293
Brilon	20 371	3 600	1 510	4 303	3 258	2 612	3 824	1 264
Ennepe-Ruhr-Kreis	86 282	15 191	6 745	21 175	16 856	8 615	15 999	1 701
Iserlohn	61 742	11 076	3 880	12 350	12 015	8 240	13 117	1 064
Lippstadt	28 742	4 837	1 875	6 004	5 937	3 292	6 492	305
Meschede	21 382	4 319	1 524	4 459	3 951	2 348	4 385	396
Olpe	26 391	5 697	1 525	5 016	5 098	3 496	5 426	133
Siegen	52 728	10 063	3 535	12 192	10 105	6 562	9 972	299
Soest	30 718	5 376	2 311	6 915	5 568	3 664	6 603	281
Unna	70 632	11 691	4 579	17 066	14 151	7 722	15 154	269
Wittgenstein	11 397	3 057	649	2 536	1 875	1 063	2 101	116
Reg.-Bez. Arnsberg	1 190 349	194 840	86 894	281 811	230 891	136 185	248 217	11 511
davon								
Kreisfreie Städte	684 257	102 810	52 387	170 075	133 072	77 399	145 025	3 489
Landkreise	506 092	92 030	34 507	111 736	97 819	58 786	103 192	8 022
Nordrhein-Westfalen . . .	5 226 118	848 785	387 656	1 238 180	1 041 621	600 877	1 070 863	38 136
davon								
Kreisfreie Städte	2 718 945	398 923	226 210	672 696	559 397	300 300	548 046	13 373
Landkreise	2 507 173	449 862	161 446	565 484	482 224	300 577	522 817	24 763

9. Haushalte nach Haushaltsgröße und Haushaltsbruttoeinkommen*)

Verwaltungsbezirk	Haushaltsgröße	Haushalte							ohne Angaben
		zusammen	davon mit einem monatlichen Haushaltsbruttoeinkommen ¹⁾ von ... bis unter ... DM						
			unter 500	500 bis unter 700	700 bis unter 1 000	1 000 bis unter 1 200	1 200 bis unter 1 600	1 600 und mehr	
Krfr.St. Düsseldorf	1 Person	72 649	25 551	9 616	13 739	2 219	1 855	1 757	17 912
	2 Personen	86 798	10 031	12 298	21 425	6 905	10 077	6 782	19 280
	3 "	57 099	1 170	3 905	16 715	7 247	8 588	6 590	12 884
	4 "	34 624	364	1 902	9 638	4 954	4 905	6 027	6 834
	5 " und mehr	18 374	97	585	5 149	2 513	3 222	3 880	2 928
	zusammen	269 544	37 213	28 306	66 666	23 838	28 647	25 036	59 838
" Duisburg	1 Person	28 937	15 080	3 379	2 707	344	244	163	7 020
	2 Personen	54 944	6 797	10 379	15 853	3 948	2 706	1 423	13 838
	3 "	42 912	813	4 231	15 872	4 314	4 516	2 258	10 908
	4 "	26 955	304	1 749	9 869	3 234	3 254	2 340	6 205
	5 " und mehr	19 372	162	1 465	7 367	2 422	2 443	2 378	3 135
	zusammen	173 120	23 156	21 203	51 668	14 262	13 163	8 562	41 106
" Essen	1 Person	56 180	31 693	8 178	6 239	1 095	697	598	7 680
	2 Personen	79 399	10 170	17 352	23 416	6 736	6 288	3 182	12 255
	3 "	64 236	1 518	6 662	23 093	8 600	9 547	4 525	10 291
	4 "	39 424	621	3 008	15 163	4 624	5 195	4 997	5 816
	5 " und mehr	22 721	150	1 267	8 005	3 133	3 505	3 629	3 032
	zusammen	261 960	44 152	36 467	75 916	24 188	25 232	16 931	39 074
" Krefeld	1 Person	18 157	7 998	1 822	1 501	296	182	159	6 199
	2 Personen	26 207	3 230	3 198	5 639	1 937	1 845	1 179	9 179
	3 "	18 471	321	1 215	5 042	1 879	2 120	1 281	6 613
	4 "	11 513	172	378	3 116	1 272	1 236	1 329	4 010
	5 " und mehr	6 732	-	216	1 569	870	985	1 087	2 005
	zusammen	81 080	11 721	6 829	16 867	6 254	6 368	5 035	28 006
" Leverkusen	1 Person	6 512	2 656	1 028	1 077	257	185	101	1 208
	2 Personen	9 682	813	1 312	2 536	1 165	1 229	663	1 964
	3 "	8 689	78	321	2 663	1 442	1 572	1 041	1 572
	4 "	5 918	49	164	1 566	1 128	1 142	942	927
	5 " und mehr	3 744	14	128	799	721	814	748	520
	zusammen	34 545	3 610	2 953	8 641	4 713	4 942	3 495	6 191
" Mönchen- gladbach	1 Person	12 688	5 025	1 643	882	113	96	44	4 885
	2 Personen	16 789	1 984	2 403	3 330	997	1 014	453	6 608
	3 "	11 930	376	900	3 138	1 189	1 240	576	4 511
	4 "	7 512	61	472	2 037	742	918	461	2 821
	5 " und mehr	5 205	26	185	1 233	577	620	527	2 037
	zusammen	54 124	7 472	5 603	10 620	3 618	3 888	2 061	20 862
" Mülheim a.d.Ruhr	1 Person	13 393	5 849	1 333	1 000	236	167	49	4 759
	2 Personen	22 246	2 915	3 845	4 153	1 138	873	814	8 508
	3 "	16 901	433	1 110	4 553	1 659	1 589	1 159	6 398
	4 "	10 806	129	648	3 092	991	1 059	1 217	3 670
	5 " und mehr	6 300	20	285	1 855	539	578	972	2 051
	zusammen	69 646	9 346	7 221	14 653	4 563	4 266	4 211	25 386
" Neuß	1 Person	6 107	2 938	805	898	130	57	79	1 200
	2 Personen	10 738	1 615	1 767	2 657	833	882	767	2 217
	3 "	8 434	316	445	2 701	1 063	1 071	891	1 947
	4 "	5 632	35	279	1 867	710	875	839	1 027
	5 " und mehr	4 429	28	186	1 222	538	690	854	911
	zusammen	35 340	4 932	3 482	9 345	3 274	3 575	3 430	7 302
" Oberhausen	1 Person	17 066	8 446	1 844	1 358	250	124	36	5 008
	2 Personen	26 648	2 927	5 233	7 775	1 458	1 233	423	7 599
	3 "	22 933	360	2 018	8 409	2 628	2 229	834	6 455
	4 "	14 513	112	884	5 371	1 868	1 520	1 045	3 713
	5 " und mehr	10 512	25	399	3 837	1 681	1 383	995	2 192
	zusammen	91 672	11 870	10 378	26 750	7 885	6 489	3 333	24 967
" Remscheid	1 Person	11 996	6 015	1 591	2 476	153	73	187	1 501
	2 Personen	16 110	2 005	2 458	4 390	1 786	1 664	1 031	2 776
	3 "	11 870	170	478	3 805	1 859	2 078	1 452	2 028
	4 "	6 563	56	138	2 174	1 022	1 142	1 163	868
	5 " und mehr	3 462	16	56	1 006	714	502	851	317
	zusammen	50 001	8 262	4 721	13 851	5 534	5 459	4 684	7 490

*) Geringfügige Abweichungen der Zahlenangaben für gleiche Sachverhalte in verschiedenen Tabellen sind auf die Hochrechnung zurückzuführen. - 1) Im Monat September 1965; die Angaben waren freiwillig.

noch: 9. Haushalte nach Haushaltsgröße und Haushaltsbruttoeinkommen*)

Verwaltungsbezirk	Haushaltsgröße	Haushalte							ohne Angaben
		zusammen	davon mit einem monatlichen Haushaltsbruttoeinkommen ¹⁾ von ... bis unter ... DM						
			unter 500	500 bis unter 700	700 bis unter 1 000	1 000 bis unter 1 200	1 200 bis unter 1 600	1 600 und mehr	
Krfr.St. Rheydt	1 Person	7 607	2 923	504	323	42	95	-	3 720
	2 Personen	10 998	1 308	1 338	1 661	529	475	276	5 411
	3 "	7 911	177	534	1 842	569	634	253	3 902
	4 "	5 141	41	346	1 086	505	440	283	2 440
	5 " und mehr	3 382	65	165	710	399	417	294	1 332
	zusammen	35 039	4 514	2 887	5 622	2 044	2 061	1 106	16 805
" Solingen	1 Person	15 944	8 146	1 564	1 298	214	174	112	4 436
	2 Personen	23 240	3 565	3 517	5 407	1 901	1 605	1 041	6 204
	3 "	15 384	346	1 043	4 814	2 045	1 973	1 319	3 844
	4 "	8 175	123	377	2 525	1 104	1 155	867	2 024
	5 " und mehr	5 477	30	183	1 798	860	929	716	961
	zusammen	68 220	12 210	6 684	15 842	6 124	5 836	4 055	17 469
" Viersen	1 Person	3 718	2 355	556	303	84	48	56	316
	2 Personen	4 982	869	1 020	1 511	498	437	246	401
	3 "	3 368	84	438	1 225	458	560	339	264
	4 "	2 258	48	206	885	295	356	270	198
	5 " und mehr	1 610	-	97	530	222	272	319	170
	zusammen	15 936	3 356	2 317	4 454	1 557	1 673	1 230	1 349
" Wuppertal	1 Person	40 113	17 163	4 798	3 757	737	360	252	13 046
	2 Personen	55 532	6 290	7 261	12 382	4 456	4 835	2 211	18 097
	3 "	35 331	773	2 211	9 507	4 043	4 618	2 858	11 321
	4 "	20 813	288	755	5 697	2 391	2 373	2 409	6 900
	5 " und mehr	12 386	126	342	2 947	1 636	1 636	1 745	3 954
	zusammen	164 175	24 640	15 367	34 290	13 263	13 822	9 475	53 318
" Bonn	1 Person	18 869	8 181	2 781	2 500	640	556	507	3 704
	2 Personen	15 080	1 976	2 343	3 754	1 345	1 385	1 444	2 833
	3 "	9 909	257	831	2 823	1 196	1 322	1 620	1 860
	4 "	6 661	24	439	1 761	740	955	1 555	1 187
	5 " und mehr	4 637	24	274	963	481	655	1 287	953
	zusammen	55 156	10 462	6 668	11 801	4 402	4 873	6 413	10 537
" Köln	1 Person	84 643	31 942	9 972	10 004	1 480	1 269	725	29 251
	2 Personen	105 824	12 479	14 625	22 332	8 312	8 794	5 166	34 116
	3 "	69 235	1 813	4 927	19 642	6 799	8 764	5 621	21 669
	4 "	42 218	393	2 056	11 967	5 440	4 775	4 260	13 327
	5 " und mehr	23 238	120	906	6 195	2 811	3 838	3 204	6 164
	zusammen	325 158	46 747	32 486	70 140	24 842	27 440	18 976	104 527
" Aachen	1 Person	20 048	7 722	2 159	2 136	220	220	121	7 470
	2 Personen	21 765	2 688	3 404	4 504	1 421	1 343	726	7 679
	3 "	13 481	407	1 465	3 723	1 421	1 432	990	4 043
	4 "	7 841	121	452	1 840	826	1 134	880	2 588
	5 " und mehr	4 909	33	231	1 222	649	627	924	1 223
	zusammen	68 044	10 971	7 711	13 425	4 537	4 756	3 641	23 003
" Bocholt	1 Person	1 838	1 019	160	163	4	4	12	476
	2 Personen	3 382	557	557	778	245	204	66	975
	3 "	3 215	77	340	1 004	360	250	142	1 042
	4 "	2 919	48	180	856	365	291	237	942
	5 " und mehr	3 184	24	171	987	314	406	373	909
	zusammen	14 538	1 725	1 408	3 788	1 288	1 155	830	4 344
" Bottrop	1 Person	6 695	3 384	639	504	85	78	14	1 991
	2 Personen	10 754	936	2 594	3 135	512	407	113	3 057
	3 "	10 194	177	1 044	3 719	1 130	1 025	255	2 844
	4 "	6 890	84	568	2 360	732	776	374	1 996
	5 " und mehr	4 540	7	241	1 577	519	562	383	1 251
	zusammen	39 073	4 588	5 086	11 295	2 978	2 848	1 139	11 139
" Gelsenkirchen	1 Person	24 670	14 327	3 522	2 376	307	238	51	3 849
	2 Personen	40 398	4 924	10 326	13 079	2 924	2 240	1 280	5 625
	3 "	32 152	819	3 521	13 079	4 205	3 932	1 741	4 855
	4 "	21 437	375	1 778	9 044	2 856	2 513	1 845	3 026
	5 " und mehr	14 956	85	1 076	5 437	2 359	2 410	1 640	1 949
	zusammen	133 613	20 530	20 223	43 015	12 651	11 333	6 557	19 304

noch: 9. Haushalte nach Haushaltsgröße und Haushaltsbruttoeinkommen *)

Verwaltungsbezirk	Haushaltsgröße	Haushalte							ohne Angaben
		zusammen	davon mit einem monatlichen Haushaltsbruttoeinkommen ¹⁾ von ... bis unter ... DM						
			unter 500	500 bis unter 700	700 bis unter 1 000	1 000 bis unter 1 200	1 200 bis unter 1 600	1 600 und mehr	
Krfr.St. Gladbeck	1 Person	5 198	2 962	659	425	67	61	18	1 006
	2 Personen	8 384	807	2 007	2 674	583	443	171	1 699
	3 "	7 426	159	776	3 024	924	733	288	1 522
	4 "	5 534	54	431	2 186	690	714	319	1 140
	5 " und mehr	3 429	30	208	1 077	524	462	494	634
	zusammen	29 971	4 012	4 081	9 386	2 788	2 413	1 290	6 001
" Münster (Westf.)	1 Person	19 756	7 720	2 481	2 232	427	377	140	6 379
	2 Personen	17 990	1 837	2 421	4 524	1 658	1 973	924	4 653
	3 "	13 373	288	884	3 620	1 448	2 014	1 408	3 711
	4 "	11 054	60	507	2 778	1 449	1 924	1 510	2 826
	5 " und mehr	8 169	40	229	1 717	805	1 408	1 767	2 203
	zusammen	70 342	9 945	6 522	14 871	5 787	7 696	5 749	19 772
" Recklinghausen	1 Person	8 531	4 442	859	687	131	121	90	2 201
	2 Personen	12 843	1 284	2 847	3 347	769	909	325	3 362
	3 "	10 938	228	1 064	3 779	1 187	1 464	597	2 619
	4 "	8 026	89	557	2 797	818	958	728	2 079
	5 " und mehr	5 365	16	261	1 571	556	728	851	1 382
	zusammen	45 703	6 059	5 588	12 181	3 461	4 180	2 591	11 643
" Bielefeld	1 Person	14 856	7 525	2 015	1 462	286	183	82	3 303
	2 Personen	21 193	3 332	3 681	5 010	1 708	1 636	826	5 000
	3 "	14 780	398	1 502	4 366	1 892	1 921	1 153	3 548
	4 "	9 200	153	633	2 954	1 002	1 279	1 145	2 034
	5 " und mehr	4 987	20	388	1 472	552	654	848	1 053
	zusammen	65 016	11 428	8 219	15 264	5 440	5 673	4 054	14 938
" Herford	1 Person	4 817	1 781	381	285	45	15	15	2 295
	2 Personen	6 575	763	671	1 268	223	263	80	3 307
	3 "	4 965	71	325	1 180	402	341	239	2 407
	4 "	2 959	25	152	763	234	265	208	1 312
	5 " und mehr	1 793	10	101	350	198	173	125	836
	zusammen	21 109	2 650	1 630	3 846	1 102	1 057	667	10 157
" Bochum	1 Person	23 801	11 110	2 871	1 975	97	162	33	7 553
	2 Personen	40 670	4 291	8 532	10 636	2 430	1 876	882	12 023
	3 "	31 861	488	2 659	11 208	3 296	3 117	1 549	9 544
	4 "	20 358	146	897	6 624	2 464	2 382	1 694	6 151
	5 " und mehr	13 101	65	652	4 455	1 681	1 712	1 371	3 165
	zusammen	129 791	16 100	15 611	34 898	9 968	9 249	5 529	38 436
" Castrop-Rauxel	1 Person	4 903	2 952	659	433	24	48	30	757
	2 Personen	8 394	883	2 263	2 722	598	409	183	1 336
	3 "	7 806	206	1 042	3 343	861	830	285	1 239
	4 "	5 514	67	511	2 385	714	574	373	890
	5 " und mehr	3 543	36	201	1 391	451	500	451	513
	zusammen	30 160	4 144	4 676	10 274	2 648	2 361	1 322	4 735
" Dortmund	1 Person	45 438	24 074	6 299	5 665	1 050	489	316	7 545
	2 Personen	76 081	9 109	16 677	23 782	5 542	5 322	2 416	13 233
	3 "	60 189	1 464	5 568	23 587	6 812	7 887	4 225	10 646
	4 "	37 650	341	2 222	14 430	5 079	4 785	4 077	6 716
	5 " und mehr	22 342	98	1 586	7 911	3 248	3 467	2 906	3 126
	zusammen	241 700	35 086	32 352	75 375	21 731	21 950	13 940	41 266
" Hagen	1 Person	12 397	6 604	1 330	1 065	276	132	110	2 880
	2 Personen	22 158	3 190	3 567	5 895	1 417	1 497	819	5 773
	3 "	17 615	387	1 418	6 227	1 928	2 072	941	4 642
	4 "	12 040	55	565	4 454	1 461	1 640	873	2 992
	5 " und mehr	7 176	99	199	2 326	1 052	1 008	930	1 562
	zusammen	71 386	10 335	7 079	19 967	6 134	6 349	3 673	17 849
" Hamm	1 Person	5 478	2 746	707	535	105	70	45	1 270
	2 Personen	7 984	967	1 509	2 130	534	525	265	2 054
	3 "	5 938	60	518	1 979	713	805	330	1 533
	4 "	4 383	20	243	1 427	495	540	446	1 212
	5 " und mehr	2 556	10	66	734	367	381	310	688
	zusammen	26 339	3 803	3 043	6 805	2 214	2 321	1 396	6 757

noch: 9. Haushalte nach Haushaltsgröße und Haushaltsbruttoeinkommen*)

Verwaltungsbezirk	Haushaltsgröße	Haushalte							ohne Angaben
		zusammen	davon mit einem monatlichen Haushaltsbruttoeinkommen ¹⁾ von ... bis unter ... DM						
			unter 500	500 bis unter 700	700 bis unter 1 000	1 000 bis unter 1 200	1 200 bis unter 1 600	1 600 und mehr	
Krfr.St. Herne	1 Person	9 218	4 828	1 110	750	56	91	21	2 362
	2 Personen	13 075	1 745	2 941	3 677	735	635	260	3 082
	3 "	9 530	247	1 082	3 204	1 095	955	530	2 417
	4 "	5 834	56	402	1 994	715	779	530	1 358
	5 " und mehr	3 712	35	220	1 287	473	460	530	707
	zusammen	41 369	6 911	5 755	10 912	3 074	2 920	1 871	9 926
" Iserlohn	1 Person	4 969	1 922	601	699	76	56	20	1 595
	2 Personen	6 985	667	917	1 570	567	632	313	2 319
	3 "	4 679	66	184	1 378	715	703	333	1 300
	4 "	2 931	15	98	797	391	483	411	736
	5 " und mehr	1 900	10	56	400	256	272	356	550
	zusammen	21 464	2 680	1 856	4 844	2 005	2 146	1 433	6 500
" Lüdenscheid	1 Person	4 447	2 162	522	336	55	36	30	1 306
	2 Personen	7 276	918	1 119	1 539	594	547	189	2 370
	3 "	5 169	108	299	1 488	608	775	307	1 584
	4 "	3 000	20	144	753	320	403	354	1 006
	5 " und mehr	1 909	5	66	417	215	314	350	542
	zusammen	21 801	3 213	2 150	4 533	1 792	2 075	1 230	6 808
" Lünen	1 Person	4 210	2 741	711	400	45	45	25	243
	2 Personen	8 028	1 058	2 305	2 850	520	499	210	586
	3 "	6 296	193	776	2 788	864	921	348	406
	4 "	4 490	87	334	1 980	683	592	546	268
	5 " und mehr	2 641	10	129	941	452	529	427	153
	zusammen	25 665	4 089	4 255	8 959	2 564	2 586	1 556	1 656
" Siegen	1 Person	3 848	1 686	474	399	77	89	20	1 103
	2 Personen	4 943	595	807	1 273	304	389	217	1 358
	3 "	3 764	100	319	1 088	429	443	258	1 127
	4 "	2 942	12	150	811	304	417	405	843
	5 " und mehr	2 201	8	60	481	259	377	478	538
	zusammen	17 698	2 401	1 810	4 052	1 373	1 715	1 378	4 969
" Wanne-Eickel	1 Person	7 119	4 372	1 053	444	105	98	42	1 005
	2 Personen	11 457	1 408	2 722	3 962	914	713	306	1 432
	3 "	9 973	236	1 027	3 873	1 629	1 448	679	1 081
	4 "	6 493	98	471	2 424	950	1 109	728	713
	5 " und mehr	4 027	49	180	1 414	699	714	603	368
	zusammen	39 069	6 163	5 453	12 117	4 297	4 082	2 358	4 599
" Wattenscheid	1 Person	5 649	3 591	686	429	73	18	24	828
	2 Personen	9 188	1 054	2 265	2 978	710	662	238	1 281
	3 "	7 970	147	826	3 387	1 042	1 073	471	1 024
	4 "	4 415	60	226	1 802	704	601	435	587
	5 " und mehr	2 807	12	221	858	428	546	386	356
	zusammen	30 029	4 864	4 224	9 454	2 957	2 900	1 554	4 076
" Witten	1 Person	6 740	3 894	774	577	71	51	100	1 273
	2 Personen	11 835	1 734	2 414	3 201	1 141	701	346	2 298
	3 "	9 548	187	873	3 425	1 156	1 199	672	2 036
	4 "	5 063	72	216	1 633	744	686	650	1 062
	5 " und mehr	3 116	7	64	1 025	455	498	410	657
	zusammen	36 302	5 894	4 341	9 861	3 567	3 135	2 178	7 326
Kreisfreie Städte insgesamt	1 Person	659 205	305 525	82 086	74 039	11 972	8 864	6 184	170 535
	2 Personen	936 575	113 721	166 895	242 755	69 993	69 167	38 256	235 788
	3 "	695 475	15 518	58 781	230 313	81 107	87 761	50 358	171 637
	4 "	439 699	4 878	25 538	144 906	55 016	56 145	48 772	104 444
	5 " und mehr	273 944	1 612	13 345	84 235	36 629	40 697	40 399	57 027
	zusammen	3 004 898	441 254	346 645	776 248	254 717	262 634	183 969	739 431

noch: 9. Haushalte nach Haushaltsgröße und Haushaltsbruttoeinkommen *)

Verwaltungsbezirk	Haushaltsgröße	Haushalte							ohne Angaben
		zusammen	davon mit einem monatlichen Haushaltsbruttoeinkommen ¹⁾ von ... bis unter ... DM						
			unter 500	500 bis unter 700	700 bis unter 1 000	1 000 bis unter 1 200	1 200 bis unter 1 600	1 600 und mehr	
Ldkr. Dinslaken	1 Person	6 324	2 524	630	445	80	35	29	2 581
	2 Personen	10 817	1 125	1 972	2 430	696	530	250	3 814
	3 "	10 649	186	716	3 691	939	932	365	3 820
	4 "	8 055	100	279	2 724	832	738	543	2 839
	5 " und mehr	6 561	79	201	2 207	668	660	381	2 365
	zusammen	42 406	4 014	3 798	11 497	3 215	2 895	1 568	15 419
" Düsseldorf-Mettmann	1 Person	23 810	10 392	2 997	2 717	364	196	126	7 018
	2 Personen	37 060	3 921	5 126	8 194	3 053	2 886	1 526	12 354
	3 "	30 185	434	2 017	8 446	3 712	3 572	1 848	10 156
	4 "	18 656	154	896	5 183	2 241	2 255	1 974	5 953
	5 " und mehr	13 472	42	182	3 571	1 443	2 100	1 932	4 202
	zusammen	123 183	14 943	11 218	28 111	10 813	11 009	7 406	39 683
" Geldern	1 Person	2 879	1 507	246	209	46	36	16	819
	2 Personen	5 684	1 032	951	1 294	230	307	120	1 750
	3 "	5 524	193	705	1 656	496	434	203	1 837
	4 "	4 748	119	437	1 520	412	486	333	1 441
	5 " und mehr	5 829	77	307	1 473	553	600	626	2 193
	zusammen	24 664	2 928	2 646	6 152	1 737	1 863	1 298	8 040
" Grevenbroich	1 Person	9 339	4 972	1 114	1 188	177	64	36	1 788
	2 Personen	17 940	3 089	2 706	4 427	1 600	1 207	681	4 230
	3 "	16 162	458	1 208	5 756	1 853	1 965	982	3 940
	4 "	11 443	167	683	3 799	1 657	1 366	1 019	2 752
	5 " und mehr	9 370	75	375	2 386	1 282	1 461	1 592	2 199
	zusammen	64 254	8 761	6 086	17 556	6 569	6 063	4 310	14 909
" Kempen-Krefeld	1 Person	12 606	7 425	1 517	1 084	180	120	100	2 180
	2 Personen	20 463	3 908	3 447	5 214	1 598	1 677	641	3 978
	3 "	16 996	441	1 496	5 124	2 351	2 603	1 345	3 636
	4 "	12 175	281	802	3 779	1 366	1 899	1 245	2 803
	5 " und mehr	10 732	60	391	2 492	1 456	1 749	1 708	2 876
	zusammen	72 972	12 115	7 653	17 693	6 951	8 048	5 039	15 473
" Kleve	1 Person	3 747	1 947	393	218	62	23	35	1 069
	2 Personen	8 225	1 697	1 314	1 883	375	325	169	2 462
	3 "	6 912	215	929	2 216	565	553	276	2 158
	4 "	5 909	117	528	2 076	621	464	330	1 773
	5 " und mehr	5 926	56	403	1 606	572	721	493	2 075
	zusammen	30 719	4 032	3 567	7 999	2 195	2 086	1 303	9 537
" Moers	1 Person	16 314	8 497	2 034	1 686	363	154	182	3 398
	2 Personen	28 431	3 845	6 436	7 716	1 824	1 518	725	6 367
	3 "	26 867	641	1 992	10 057	3 188	3 079	1 435	6 475
	4 "	21 369	280	1 379	7 563	2 604	2 786	1 992	4 765
	5 " und mehr	16 132	84	1 031	5 293	2 104	2 452	1 671	3 497
	zusammen	109 113	13 347	12 872	32 315	10 083	9 989	6 005	24 502
" Rees	1 Person	5 768	2 575	468	520	88	82	19	2 016
	2 Personen	8 664	1 395	1 186	1 778	470	354	208	3 273
	3 "	7 426	257	788	2 170	621	539	296	2 755
	4 "	6 175	76	379	1 979	616	482	538	2 105
	5 " und mehr	6 639	57	221	1 718	577	768	722	2 576
	zusammen	34 672	4 360	3 042	8 165	2 372	2 225	1 783	12 725
" Rhein-Wupper-Kreis	1 Person	14 999	8 386	1 922	2 087	258	93	228	2 025
	2 Personen	21 745	3 810	3 751	6 095	1 798	2 004	1 096	3 191
	3 "	18 229	476	1 188	6 402	2 819	2 634	2 046	2 664
	4 "	11 794	124	507	4 079	1 880	1 621	1 672	1 911
	5 " und mehr	7 701	62	309	2 396	1 199	1 156	1 434	1 145
	zusammen	74 468	12 858	7 677	21 059	7 954	7 508	6 476	10 936
" Bergheim (Erft)	1 Person	5 026	2 726	644	462	50	19	31	1 094
	2 Personen	9 205	1 239	1 910	2 206	563	626	208	2 453
	3 "	9 397	226	765	3 174	891	1 068	473	2 800
	4 "	6 313	88	424	2 080	640	707	578	1 796
	5 " und mehr	5 445	26	216	1 556	581	872	594	1 600
	zusammen	35 386	4 305	3 959	9 478	2 725	3 292	1 884	9 743

noch: 9. Haushalte nach Haushaltsgröße und Haushaltsbruttoeinkommen *)

Verwaltungsbezirk	Haushaltsgröße	Haushalte							ohne Angaben
		zusammen	davon mit einem monatlichen Haushaltsbruttoeinkommen ¹⁾ von ... bis unter ... DM						
			unter 500	500 bis unter 700	700 bis unter 1 000	1 000 bis unter 1 200	1 200 bis unter 1 600	1 600 und mehr	
Ldkr. Bonn	1 Person	14 581	5 159	1 866	2 085	467	408	219	4 377
	2 Personen	20 397	2 850	2 799	4 357	1 588	1 876	1 251	5 676
	3 "	16 255	477	1 271	4 625	1 587	2 083	1 786	4 426
	4 "	12 427	150	675	3 444	1 298	1 539	1 888	3 433
	5 " und mehr	9 598	80	388	2 182	1 013	1 300	2 083	2 552
	zusammen	73 258	8 716	6 999	16 693	5 953	7 206	7 227	20 464
" Euskirchen	1 Person	5 187	3 168	670	578	82	52	70	567
	2 Personen	9 558	1 947	2 031	2 711	712	642	384	1 131
	3 "	8 801	417	821	3 726	1 248	1 154	553	882
	4 "	6 477	145	519	2 554	909	845	712	793
	5 " und mehr	5 942	87	403	2 157	839	904	1 097	455
	zusammen	35 965	5 764	4 444	11 726	3 790	3 597	2 816	3 828
" Köln	1 Person	13 077	5 417	1 416	1 200	265	207	79	4 493
	2 Personen	21 804	2 339	3 234	4 993	1 573	1 416	748	7 501
	3 "	18 775	383	1 287	5 761	2 034	1 946	1 151	6 213
	4 "	13 322	128	639	4 148	1 357	1 544	1 298	4 208
	5 " und mehr	9 479	78	236	2 733	1 082	1 062	1 162	3 126
	zusammen	76 457	8 345	6 812	18 835	6 311	6 175	4 438	25 541
" Oberbergischer Kreis	1 Person	8 656	3 961	719	463	87	44	29	3 353
	2 Personen	13 640	2 126	1 363	2 480	807	850	419	5 595
	3 "	11 355	330	726	2 884	874	931	675	4 935
	4 "	8 528	132	271	2 289	880	791	668	3 497
	5 " und mehr	6 310	50	177	1 392	607	595	843	2 646
	zusammen	48 489	6 599	3 256	9 508	3 255	3 211	2 634	20 026
" Rheinisch-Bergischer Kreis	1 Person	13 171	6 980	1 469	1 199	258	195	60	3 010
	2 Personen	23 191	3 601	2 948	5 410	1 924	1 871	1 159	6 278
	3 "	19 377	631	1 522	5 824	2 163	2 194	1 654	5 389
	4 "	13 310	196	682	3 868	1 674	1 895	1 478	3 517
	5 " und mehr	10 629	52	247	2 771	1 189	1 633	2 017	2 720
	zusammen	79 678	11 460	6 868	19 072	7 208	7 788	6 368	20 914
" Siegkreis	1 Person	16 646	7 364	1 767	1 626	187	235	71	5 396
	2 Personen	26 115	3 922	3 126	5 326	1 768	1 674	772	9 527
	3 "	21 282	548	1 557	5 807	2 154	2 342	1 583	7 291
	4 "	14 375	129	655	3 781	1 311	1 850	1 534	5 115
	5 " und mehr	10 766	106	338	2 411	1 065	1 603	1 498	3 745
	zusammen	89 184	12 069	7 443	18 951	6 485	7 704	5 458	31 074
" Aachen	1 Person	17 761	9 441	1 828	1 705	148	174	61	4 404
	2 Personen	27 490	4 228	5 858	6 606	1 555	1 455	722	7 066
	3 "	22 863	781	2 824	7 900	2 475	2 004	1 032	5 847
	4 "	15 322	197	1 231	5 286	1 654	1 754	1 355	3 845
	5 " und mehr	10 535	61	683	3 097	1 654	1 667	1 220	2 153
	zusammen	93 971	14 708	12 424	24 594	7 486	7 054	4 390	23 315
" Düren	1 Person	8 207	4 017	647	382	101	48	71	2 941
	2 Personen	14 706	2 367	1 945	2 716	888	764	352	5 674
	3 "	12 442	344	1 076	3 822	1 384	888	537	4 391
	4 "	8 626	72	405	2 965	819	888	481	2 996
	5 " und mehr	7 679	32	303	2 227	1 004	1 099	625	2 389
	zusammen	51 660	6 832	4 376	12 112	4 196	3 687	2 066	18 391
" Erkelenz	1 Person	4 642	2 779	568	368	65	59	81	722
	2 Personen	7 370	1 364	1 370	2 057	593	399	200	1 387
	3 "	7 047	223	837	2 616	779	602	356	1 634
	4 "	5 439	70	459	2 013	717	624	339	1 217
	5 " und mehr	4 863	70	245	1 458	591	669	657	1 173
	zusammen	29 361	4 506	3 479	8 512	2 745	2 353	1 633	6 133
" Jülich	1 Person	3 496	1 732	262	211	45	13	33	1 200
	2 Personen	5 725	1 037	935	1 296	335	348	136	1 638
	3 "	5 649	191	716	1 909	583	520	194	1 536
	4 "	4 364	75	262	1 491	520	514	261	1 241
	5 " und mehr	3 691	62	187	1 016	512	467	370	1 077
	zusammen	22 925	3 097	2 362	5 923	1 995	1 862	994	6 692

noch: 9. Haushalte nach Haushaltsgröße und Haushaltsbruttoeinkommen*)

Verwaltungsbezirk	Haushaltsgröße	Haushalte							ohne Angaben
		zusammen	davon mit einem monatlichen Haushaltsbruttoeinkommen ¹⁾ von ... bis unter ... DM						
			unter 500	500 bis unter 700	700 bis unter 1 000	1 000 bis unter 1 200	1 200 bis unter 1 600	1 600 und mehr	
Ldkr. Monschau	1 Person	1 295	717	107	47	11	12	11	390
	2 Personen	2 380	446	330	438	89	112	81	884
	3 "	1 878	85	171	539	134	136	68	745
	4 "	1 765	23	159	544	148	188	92	611
	5 " und mehr	1 830	21	98	422	156	161	172	800
	zusammen	9 148	1 292	865	1 990	538	609	424	3 430
" Schleiden	1 Person	2 480	1 693	173	173	40	28	4	369
	2 Personen	4 480	1 393	892	1 009	241	172	88	685
	3 "	3 958	305	655	1 359	423	334	172	710
	4 "	3 602	120	452	1 344	398	395	220	673
	5 " und mehr	4 252	104	391	1 401	532	627	402	795
	zusammen	18 772	3 615	2 563	5 286	1 634	1 556	886	3 232
" Selfkantkreis Geilenkirchen- Heinsberg	1 Person	5 417	3 431	622	375	35	42	14	898
	2 Personen	9 940	2 058	2 109	2 704	630	474	119	1 846
	3 "	9 436	396	1 124	3 815	1 090	819	367	1 825
	4 "	7 556	169	743	3 283	829	678	445	1 409
	5 " und mehr	7 908	127	510	2 931	1 091	1 210	637	1 402
	zusammen	40 257	6 181	5 108	13 108	3 675	3 223	1 582	7 380
" Ahaus	1 Person	3 635	2 102	451	293	51	41	20	677
	2 Personen	5 418	1 261	1 079	1 073	308	236	127	1 334
	3 "	5 319	327	727	1 835	431	400	183	1 416
	4 "	5 541	123	816	1 748	523	614	333	1 384
	5 " und mehr	9 517	154	922	3 007	815	908	942	2 769
	zusammen	29 430	3 967	3 995	7 956	2 128	2 199	1 605	7 580
" Beckum	1 Person	6 346	3 464	700	518	40	49	-	1 575
	2 Personen	11 787	2 074	2 136	3 141	602	628	205	3 001
	3 "	10 365	311	1 195	3 810	1 047	922	433	2 647
	4 "	10 133	147	774	3 613	1 039	850	708	3 002
	5 " und mehr	10 543	98	641	3 158	998	1 360	1 441	2 847
	zusammen	49 174	6 094	5 446	14 240	3 726	3 809	2 787	13 072
" Borken	1 Person	2 309	1 242	183	155	41	14	5	669
	2 Personen	4 278	806	690	1 026	273	196	120	1 167
	3 "	4 135	184	410	1 555	360	365	175	1 086
	4 "	4 051	75	354	1 317	360	435	264	1 246
	5 " und mehr	8 074	229	486	1 740	696	736	941	3 246
	zusammen	22 847	2 536	2 123	5 793	1 730	1 746	1 505	7 414
" Coesfeld	1 Person	2 228	1 111	192	95	55	30	-	745
	2 Personen	4 554	800	785	942	310	202	40	1 475
	3 "	4 521	163	484	1 308	449	360	115	1 642
	4 "	4 806	85	522	1 568	377	356	329	1 569
	5 " und mehr	7 292	124	503	1 846	652	801	815	2 551
	zusammen	23 401	2 283	2 486	5 759	1 843	1 749	1 299	7 982
" Lüdinghausen	1 Person	5 395	3 208	567	480	75	68	61	936
	2 Personen	9 014	1 387	2 010	2 706	635	442	243	1 591
	3 "	8 571	288	1 094	3 166	1 034	913	461	1 615
	4 "	7 790	108	682	3 012	995	815	843	1 335
	5 " und mehr	9 378	81	401	2 825	1 055	1 343	1 569	2 104
	zusammen	40 148	5 072	4 754	12 189	3 794	3 581	3 177	7 581
" Münster	1 Person	3 448	1 503	482	275	48	37	10	1 093
	2 Personen	6 080	756	945	1 140	365	412	211	2 251
	3 "	6 068	179	535	1 445	492	561	366	2 490
	4 "	5 582	52	387	1 549	482	615	422	2 075
	5 " und mehr	8 096	69	467	1 543	654	791	1 097	3 475
	zusammen	29 274	2 559	2 816	5 952	2 041	2 416	2 106	11 384
" Recklinghausen	1 Person	20 248	9 781	2 386	1 538	393	324	84	5 742
	2 Personen	29 151	2 989	6 041	7 831	1 310	1 496	632	8 852
	3 "	27 447	648	2 907	8 976	2 693	2 231	871	9 121
	4 "	20 202	183	1 340	6 731	2 271	1 833	1 435	6 409
	5 " und mehr	17 171	113	888	5 334	1 962	2 159	1 549	5 166
	zusammen	114 219	13 714	13 562	30 410	8 629	8 043	4 571	35 290

noch: 9. Haushalte nach Haushaltsgröße und Haushaltsbruttoeinkommen*)

Verwaltungsbezirk	Haushaltsgröße	Haushalte							ohne Angaben
		zusammen	davon mit einem monatlichen Haushaltsbruttoeinkommen ¹⁾ von ... bis unter ... DM						
			unter 500	500 bis unter 700	700 bis unter 1 000	1 000 bis unter 1 200	1 200 bis unter 1 600	1 600 und mehr	
Ldkr. Steinfurt	1 Person	5 308	2 783	559	327	93	47	54	1 445
	2 Personen	10 034	1 837	1 759	2 136	543	345	300	3 114
	3 "	9 255	293	1 016	2 939	858	957	416	2 776
	4 "	8 884	86	805	2 830	718	626	681	2 938
	5 " und mehr	14 413	77	841	3 366	1 445	1 553	1 912	5 219
	zusammen	47 894	5 076	4 980	11 598	3 657	3 728	3 363	15 492
" Tecklenburg	1 Person	3 532	2 260	379	279	61	54	14	485
	2 Personen	7 006	1 421	1 793	1 768	440	260	174	1 150
	3 "	7 320	300	1 243	2 663	671	765	395	1 283
	4 "	6 971	154	885	2 670	671	749	593	1 249
	5 " und mehr	11 173	114	958	3 328	1 282	1 594	1 949	1 948
	zusammen	36 002	4 249	5 258	10 708	3 125	3 422	3 125	6 115
" Warendorf	1 Person	1 798	861	190	195	28	24	8	492
	2 Personen	2 958	488	516	584	185	189	78	918
	3 "	3 066	86	328	997	320	272	199	864
	4 "	3 249	28	284	1 023	367	344	290	913
	5 " und mehr	5 484	31	260	1 241	582	607	790	1 973
	zusammen	16 555	1 494	1 578	4 040	1 482	1 436	1 365	5 160
" Bielefeld	1 Person	8 165	4 439	1 052	726	117	94	7	1 730
	2 Personen	13 502	2 338	2 508	3 565	1 097	1 024	530	2 440
	3 "	11 491	276	1 061	4 366	1 366	1 509	735	2 178
	4 "	8 689	95	670	2 738	1 164	1 309	972	1 721
	5 " und mehr	5 555	29	349	1 606	667	966	1 052	886
	zusammen	47 402	7 177	5 640	13 001	4 431	4 902	3 296	8 955
" Büren	1 Person	1 457	977	168	105	36	47	16	108
	2 Personen	2 963	771	686	791	187	147	60	321
	3 "	2 836	235	467	1 102	332	249	107	344
	4 "	2 970	92	435	1 269	322	346	204	302
	5 " und mehr	5 293	106	646	1 846	745	744	665	541
	zusammen	15 519	2 181	2 402	5 113	1 622	1 533	1 052	1 616
" Detmold	1 Person	10 340	6 878	1 055	541	130	100	62	1 574
	2 Personen	14 100	3 555	2 436	3 286	962	741	468	2 652
	3 "	11 258	581	1 765	3 753	1 115	1 100	681	2 263
	4 "	8 699	199	1 078	2 873	962	903	788	1 896
	5 " und mehr	6 378	69	588	2 025	588	863	901	1 344
	zusammen	50 775	11 282	6 922	12 478	3 757	3 707	2 900	9 729
" Halle (Westf.)	1 Person	3 155	1 741	345	202	24	36	20	787
	2 Personen	5 050	1 039	798	1 068	352	381	133	1 279
	3 "	4 483	137	491	1 264	503	495	266	1 327
	4 "	3 771	64	409	1 193	454	402	349	900
	5 " und mehr	3 656	93	252	963	319	480	490	1 059
	zusammen	20 115	3 074	2 295	4 690	1 652	1 794	1 258	5 352
" Herford	1 Person	9 696	4 735	755	423	54	36	27	3 666
	2 Personen	16 972	2 399	2 264	3 333	1 070	917	369	6 620
	3 "	15 069	360	1 061	3 872	1 600	1 581	585	6 010
	4 "	11 599	63	611	3 054	1 231	1 456	819	4 365
	5 " und mehr	7 172	45	288	1 447	791	791	855	2 955
	zusammen	60 508	7 602	4 979	12 129	4 746	4 781	2 655	23 616
" Höxter	1 Person	4 741	3 134	508	320	69	64	32	614
	2 Personen	6 664	1 874	1 489	1 619	411	346	230	695
	3 "	5 755	358	1 154	1 933	651	592	340	727
	4 "	5 432	145	794	2 142	599	630	422	700
	5 " und mehr	6 758	138	705	2 174	1 020	891	832	998
	zusammen	29 350	5 649	4 650	8 188	2 750	2 523	1 856	3 734
" Lemgo	1 Person	11 353	5 553	1 646	2 070	436	37	94	1 517
	2 Personen	13 904	3 251	2 561	3 120	857	660	313	3 142
	3 "	11 075	530	1 444	3 773	980	1 054	558	2 736
	4 "	7 424	161	718	2 387	849	778	572	1 959
	5 " und mehr	5 439	109	436	1 605	559	501	639	1 590
	zusammen	49 195	9 604	6 805	12 955	3 681	3 030	2 176	10 944

noch: 9. Haushalte nach Haushaltsgröße und Haushaltsbruttoeinkommen*)

Verwaltungsbezirk	Haushaltsgröße	Haushalte							ohne Angaben
		zusammen	davon mit einem monatlichen Haushaltsbruttoeinkommen ¹⁾ von ... bis unter ... DM						
			unter 500	500 bis unter 700	700 bis unter 1 000	1 000 bis unter 1 200	1 200 bis unter 1 600	1 600 und mehr	
Ldkr. Lübbecke	1 Person	3 301	2 102	400	175	35	30	10	549
	2 Personen	5 869	1 186	949	1 401	419	374	135	1 405
	3 "	5 352	262	590	1 621	683	541	296	1 359
	4 "	4 867	55	347	1 385	556	571	353	1 600
	5 " und mehr	7 082	75	338	1 293	485	869	894	3 128
	zusammen	26 471	3 680	2 624	5 875	2 178	2 385	1 688	8 041
" Minden	1 Person	10 667	5 903	1 028	635	84	93	84	2 840
	2 Personen	18 441	3 802	3 541	3 990	1 158	935	419	4 596
	3 "	15 470	504	2 102	4 532	1 438	1 700	840	4 354
	4 "	11 407	206	1 271	3 485	1 279	1 541	934	2 691
	5 " und mehr	9 663	93	840	2 877	774	1 017	1 157	2 905
	zusammen	65 648	10 508	8 782	15 519	4 733	5 286	3 434	17 386
" Paderborn	1 Person	6 877	3 806	1 045	768	141	106	57	954
	2 Personen	9 790	1 999	1 986	2 811	747	733	426	1 088
	3 "	9 136	411	1 366	3 759	1 075	1 074	483	968
	4 "	7 569	142	988	2 947	889	897	738	968
	5 " und mehr	8 268	84	790	2 860	981	1 082	1 233	1 238
	zusammen	41 640	6 442	6 175	13 145	3 833	3 892	2 937	5 216
" Warburg	1 Person	1 557	1 093	137	85	35	19	-	188
	2 Personen	2 616	863	569	581	121	91	48	343
	3 "	2 385	232	467	778	260	123	75	450
	4 "	2 265	108	427	781	213	211	114	411
	5 " und mehr	3 613	137	466	1 011	456	331	385	827
	zusammen	12 436	2 433	2 066	3 236	1 085	775	622	2 219
" Wiedenbrück	1 Person	6 761	3 599	846	818	142	77	28	1 251
	2 Personen	10 850	1 714	1 699	2 838	988	925	396	2 290
	3 "	10 676	383	1 031	3 670	1 223	1 252	719	2 398
	4 "	9 168	128	641	2 881	1 010	1 131	1 171	2 206
	5 " und mehr	10 742	285	419	2 761	1 288	1 351	1 964	2 674
	zusammen	48 197	6 109	4 636	12 968	4 651	4 736	4 278	10 819
" Altena	1 Person	10 729	5 792	991	1 124	81	90	81	2 570
	2 Personen	17 800	2 679	2 572	4 275	1 375	1 240	518	5 141
	3 "	14 758	340	1 064	4 605	1 490	1 759	948	4 552
	4 "	10 729	99	491	3 178	1 294	1 285	1 088	3 294
	5 " und mehr	6 902	54	215	1 802	884	741	948	2 258
	zusammen	60 918	8 964	5 333	14 984	5 124	5 115	3 583	17 815
" Arnsberg	1 Person	6 972	3 559	700	585	114	73	43	1 898
	2 Personen	10 347	1 819	1 740	2 549	657	577	245	2 760
	3 "	9 245	267	1 046	3 288	744	873	434	2 593
	4 "	8 503	115	643	3 156	829	938	569	2 253
	5 " und mehr	8 559	79	405	2 383	796	982	1 011	2 903
	zusammen	43 626	5 839	4 534	11 961	3 140	3 443	2 302	12 407
" Brilon	1 Person	2 879	1 738	250	88	27	31	25	720
	2 Personen	4 714	1 115	904	895	203	172	65	1 360
	3 "	4 476	367	729	1 233	273	364	131	1 379
	4 "	3 985	87	602	1 261	277	334	162	1 262
	5 " und mehr	5 355	122	509	1 465	438	566	507	1 748
	zusammen	21 409	3 429	2 994	4 942	1 218	1 467	890	6 469
" Ennepe-Ruhr-Kreis	1 Person	18 045	9 941	2 232	1 592	192	168	84	3 836
	2 Personen	28 361	4 088	4 162	7 239	2 521	2 075	941	7 335
	3 "	23 668	614	1 579	7 516	3 053	3 209	1 820	5 877
	4 "	14 466	144	627	4 477	2 039	1 871	1 579	3 729
	5 " und mehr	9 069	48	193	2 629	1 314	1 013	1 290	2 582
	zusammen	93 609	14 835	8 793	23 453	9 119	8 336	5 714	23 359
" Iserlohn	1 Person	10 773	5 164	921	881	106	48	40	3 613
	2 Personen	18 778	2 961	2 864	4 138	1 064	986	412	6 353
	3 "	15 919	308	1 189	5 394	1 802	1 207	768	5 251
	4 "	11 615	117	566	3 986	1 141	1 208	804	3 793
	5 " und mehr	8 739	39	298	2 415	862	863	1 082	3 180
	zusammen	65 824	8 589	5 838	16 814	4 975	4 312	3 106	22 190

noch: 9. Haushalte nach Haushaltsgröße und Haushaltsbruttoeinkommen*)

Verwaltungsbezirk	Haushaltsgröße	Haushalte							ohne Angaben
		zusammen	davon mit einem monatlichen Haushaltsbruttoeinkommen ¹⁾ von ... bis unter ... DM						
			unter 500	500 bis unter 700	700 bis unter 1 000	1 000 bis unter 1 200	1 200 bis unter 1 600	1 600 und mehr	
Ldkr. Lippstadt	1 Person	4 821	2 472	518	244	60	30	12	1 485
	2 Personen	7 178	1 226	1 080	1 441	483	244	176	2 528
	3 "	6 905	220	769	1 813	677	482	274	2 670
	4 "	5 987	54	499	1 905	543	525	311	2 150
	5 " und mehr	5 916	12	329	1 673	550	635	538	2 179
	zusammen	30 807	3 984	3 195	7 076	2 313	1 916	1 311	11 012
" Meschede	1 Person	2 289	1 245	207	112	29	19	15	662
	2 Personen	4 766	834	844	1 086	300	149	141	1 412
	3 "	4 500	183	540	1 525	355	434	177	1 286
	4 "	4 367	55	445	1 458	433	396	372	1 208
	5 " und mehr	6 244	43	425	1 774	597	793	789	1 823
	zusammen	22 166	2 360	2 461	5 955	1 714	1 791	1 494	6 391
" Olpe	1 Person	3 829	1 836	342	353	35	20	5	1 238
	2 Personen	6 109	977	1 126	1 427	384	318	91	1 786
	3 "	5 813	152	556	2 068	567	419	332	1 719
	4 "	5 598	55	388	2 196	548	558	414	1 439
	5 " und mehr	7 305	50	388	2 365	772	957	942	1 831
	zusammen	28 654	3 070	2 800	8 409	2 306	2 272	1 784	8 013
" Siegen	1 Person	8 501	4 501	649	848	107	59	32	2 305
	2 Personen	14 592	2 230	2 569	3 484	739	582	282	4 706
	3 "	12 632	207	1 181	4 250	1 297	1 181	482	4 034
	4 "	11 406	57	740	4 191	1 255	1 206	814	3 143
	5 " und mehr	9 737	58	324	2 986	1 023	1 256	1 271	2 819
	zusammen	56 868	7 053	5 463	15 759	4 421	4 284	2 881	17 007
" Soest	1 Person	6 170	2 904	780	408	60	84	60	1 874
	2 Personen	8 076	1 306	1 251	1 869	438	372	198	2 642
	3 "	6 811	186	713	2 059	624	641	276	2 312
	4 "	6 238	96	497	1 869	641	750	432	1 953
	5 " und mehr	6 262	12	258	1 666	653	630	774	2 269
	zusammen	33 557	4 504	3 499	7 871	2 416	2 477	1 740	11 050
" Unna	1 Person	11 133	6 284	1 489	911	114	104	82	2 149
	2 Personen	20 537	2 635	5 013	6 625	1 293	796	402	3 773
	3 "	18 683	495	2 076	7 051	2 066	2 232	691	4 072
	4 "	14 156	165	1 137	5 385	1 704	1 581	1 063	3 121
	5 " und mehr	11 241	92	598	3 928	1 343	1 333	1 323	2 624
	zusammen	75 750	9 671	10 313	23 900	6 520	6 046	3 561	15 739
" Wittgenstein	1 Person	1 915	1 278	251	203	30	18	18	117
	2 Personen	3 163	941	661	813	198	111	90	349
	3 "	2 658	120	381	1 027	338	329	168	295
	4 "	2 630	63	373	1 022	335	326	213	298
	5 " und mehr	3 023	51	287	1 002	439	460	370	414
	zusammen	13 389	2 453	1 953	4 067	1 340	1 244	859	1 473
Landkreise insgesamt	1 Person	435 801	225 799	48 483	39 400	6 602	4 510	2 795	108 212
	2 Personen	710 452	116 160	121 765	169 931	47 905	42 789	21 273	190 629
	3 "	624 586	19 145	61 152	204 225	67 230	65 478	35 197	172 159
	4 "	482 499	6 718	35 712	159 072	53 773	54 899	42 150	130 175
	5 " und mehr	450 401	4 561	24 555	126 840	50 255	57 503	58 853	127 834
	zusammen	2 703 739	372 383	291 667	699 468	225 765	225 179	160 268	729 009
Nordrhein-Westfalen	1 Person	1 095 006	531 324	130 569	113 439	18 574	13 374	8 979	278 747
	2 Personen	1 647 027	229 881	288 660	412 686	117 898	111 956	59 529	426 417
	3 "	1 320 061	34 663	119 933	434 538	148 337	153 239	85 555	343 796
	4 "	922 198	11 596	61 250	303 978	108 789	111 044	90 922	234 619
	5 " und mehr	724 345	6 173	37 900	211 075	86 884	98 200	99 252	184 861
	zusammen	5 708 637	813 637	638 312	1 475 716	480 482	487 813	344 237	1 468 440

10. Haushalte nach Haushaltsgröße, Haushaltsbruttoeinkommen und sozialer Stellung des Haushaltsvorstandes*)

Verwaltungsbezirk Monatliches Haushaltsbrutto- einkommen in DM 1)	Haushalts- größe	Haushalte									
		zusammen	davon Haushaltsvorstand in sozialer Stellung								
			Selb- ständiger und frei- beruflich Tätiger	Beamter 2)	Ange- stellter 3)	Arbeiter 3)	Bezieher öffent- licher Renten	Pensionär	Empfänger von Sozial- hilfe	son- stiger Nicht- erwerbs- tätiger	
Kreisfreie Städte											
unter 300	1 Person	121 226	240	178	859	1 347	99 173	1 786	6 035	11 608	
300 bis " 500		184 299	2 699	859	8 394	17 916	137 272	10 688	672	5 799	
500 " " 700		82 086	1 560	910	19 971	22 424	26 785	8 830	49	1 557	
700 " " 1 000		74 039	2 707	3 446	32 287	23 111	6 641	5 228	-	619	
1 000 " " 1 200		11 972	758	1 828	5 928	2 021	452	794	-	191	
1 200 " " 1 600		8 864	956	2 580	3 705	564	273	720	-	66	
1 600 " " 2 000		2 506	700	692	831	109	28	84	-	62	
2 000 und mehr . . .		3 678	2 472	324	702	-	53	58	-	69	
Ohne Angaben		170 535	14 077	4 315	36 567	19 692	66 756	10 587	808	17 733	
Zusammen		659 205	26 169	15 132	109 244	87 184	337 433	38 775	7 564	37 704	
unter 300	2 Personen	14 924	18	40	25	123	12 207	238	1 033	1 240	
300 bis " 500		98 797	1 545	217	2 629	10 861	76 959	3 248	873	2 465	
500 " " 700		166 895	3 322	2 329	9 368	51 645	85 946	11 512	309	2 464	
700 " " 1 000		242 755	7 622	10 882	41 035	107 624	58 699	13 784	-	3 109	
1 000 " " 1 200		69 993	3 932	4 715	20 141	26 525	9 510	4 480	-	690	
1 200 " " 1 600		69 167	5 054	5 977	26 155	23 114	4 289	4 052	-	526	
1 600 " " 2 000		19 800	2 778	2 332	9 386	3 414	853	895	-	142	
2 000 und mehr . . .		18 456	7 976	1 930	6 422	651	500	846	-	131	
Ohne Angaben		235 788	38 025	9 246	51 793	52 569	62 542	14 283	537	6 793	
Zusammen		936 575	70 272	37 668	166 954	276 526	311 505	53 338	2 752	17 560	
unter 300	3 Personen	2 091	-	-	-	-	1 207	8	425	451	
300 bis " 500		13 427	544	106	892	3 624	6 061	210	626	1 364	
500 " " 700		58 781	1 603	1 952	5 734	36 008	11 227	1 080	135	1 042	
700 " " 1 000		230 313	6 908	12 769	43 512	141 742	21 100	2 788	138	1 356	
1 000 " " 1 200		81 107	3 786	5 520	24 274	35 873	9 539	1 644	-	471	
1 200 " " 1 600		87 761	5 629	9 138	29 148	30 163	10 256	2 582	-	845	
1 600 " " 2 000		27 783	3 219	3 292	11 440	5 799	2 765	958	-	310	
2 000 und mehr . . .		22 575	9 448	2 807	7 211	1 356	792	807	-	154	
Ohne Angaben		171 637	32 629	9 613	50 540	50 311	21 189	4 342	221	2 792	
Zusammen		695 475	63 766	45 197	172 751	304 876	84 136	14 419	1 545	8 785	

*) Geringfügige Abweichungen der Zahlenangaben für gleiche Sachverhalte in verschiedenen Tabellen sind auf die Hochrechnung zurückzuführen. - 1) Im Monat September 1965; die Angaben waren freiwillig. - 2) Einschl. Beamtenanwärter. - 3) Einschl. Lehrlinge.

noch: 10. Haushalte nach Haushaltsgröße, Haushaltsbruttoeinkommen und sozialer Stellung
des Haushaltsvorstandes*)

Verwaltungsbezirk Monatliches Haushaltsbrutto- einkommen in DM 1)	Haushalts- größe	Haushalte								
		zusammen	davon Haushaltsvorstand in sozialer Stellung							
			Selb- ständiger und frei- beruflich Tätiger	Beamter 2)	Ange- stellter 3)	Arbeiter 3)	Bezieher öffent- licher Renten	Pensionär	Empfänger von Sozial- hilfe	son- stiger Nicht- erwerbs- tätiger
noch: Kreisfreie Städte										
unter 300	4 Personen	461	-	-	-	-	197	32	104	128
300 bis " 500		4 417	244	47	149	1 393	1 414	68	538	564
500 " " 700		25 538	1 002	651	2 345	17 469	3 005	222	179	665
700 " " 1 000		144 906	3 960	9 218	24 606	99 880	5 909	687	143	503
1 000 " " 1 200		55 016	2 287	4 600	17 531	26 141	3 845	460	-	152
1 200 " " 1 600		56 145	4 034	7 844	18 731	19 689	4 274	992	-	581
1 600 " " 2 000		24 010	2 593	3 560	9 297	5 894	2 037	449	-	180
2 000 und mehr . . .		24 762	8 271	3 543	7 981	2 684	1 331	782	-	170
Ohne Angaben		104 444	24 635	8 238	31 428	30 328	7 084	1 484	141	1 106
Zusammen		439 699	47 026	37 701	112 068	203 478	29 096	5 176	1 105	4 049
unter 300	5 Personen und mehr	-	-	-	-	-	-	-	-	-
300 bis " 500		1 612	130	-	24	563	443	-	222	230
500 " " 700		13 345	507	230	878	9 745	1 371	53	302	259
700 " " 1 000		84 235	2 232	2 994	9 513	64 635	3 417	302	147	995
1 000 " " 1 200		36 629	1 467	2 991	8 853	20 858	2 192	118	-	150
1 200 " " 1 600		40 697	2 280	4 313	11 226	19 430	2 960	293	-	195
1 600 " " 2 000		19 108	2 295	3 015	5 322	6 542	1 455	406	-	73
2 000 und mehr . . .		21 291	6 950	3 156	5 509	3 775	1 360	375	-	166
Ohne Angaben		57 027	15 570	5 114	13 231	17 527	4 082	664	169	670
Zusammen		273 944	31 431	21 813	54 556	143 075	17 280	2 211	840	2 738
unter 300	Zusammen	138 702	258	218	884	1 470	112 784	2 064	7 597	13 427
300 bis " 500		302 552	5 162	1 229	12 088	34 357	222 149	14 214	2 931	10 422
500 " " 700		346 645	7 994	6 072	38 296	137 291	128 334	21 697	974	5 987
700 " " 1 000		776 248	23 429	39 309	150 953	436 992	95 766	22 789	428	6 582
1 000 " " 1 200		254 717	12 230	19 654	76 727	111 418	25 538	7 496	-	1 654
1 200 " " 1 600		262 634	17 953	29 852	88 965	92 960	22 052	8 639	-	2 213
1 600 " " 2 000		93 207	11 585	12 891	36 276	21 758	7 138	2 792	-	767
2 000 und mehr . . .		90 762	35 117	11 760	27 825	8 466	4 036	2 868	-	690
Ohne Angaben		739 431	124 936	36 526	183 559	170 427	161 653	31 360	1 876	29 094
Insgesamt		3 004 898	238 664	157 511	615 573	1 015 139	779 450	113 919	13 806	70 836

noch: 10. Haushalte nach Haushaltsgröße, Haushaltsbruttoeinkommen und sozialer Stellung des Haushaltsvorstandes *)

Verwaltungsbezirk Monatliches Haushaltsbrutto- einkommen in DM 1)	Haushalts- größe	Haushalte									
		zusammen	davon Haushaltsvorstand in sozialer Stellung								son- stiger Nicht- erwerbs- tätiger
			Selb- ständiger und frei- beruflich Tätiger	Beamter 2)	Ange- stellter 3)	Arbeiter 3)	Bezieher öffent- licher Renten	Pensionär	Empfänger von Sozial- hilfe		
Landkreise											
unter 300	1 Person	106 425	331	188	514	1 013	92 911	1 428	4 531	5 509	
300 bis " 500		119 374	1 963	402	4 298	14 496	87 544	6 944	448	3 279	
500 " " 700		48 483	1 082	569	7 947	18 980	13 199	6 032	-	674	
700 " " 1 000		39 400	1 593	2 225	12 567	15 786	3 486	3 268	-	475	
1 000 " " 1 200		6 602	463	1 332	2 341	1 142	354	886	-	84	
1 200 " " 1 600		4 510	714	1 463	1 382	329	148	445	-	29	
1 600 " " 2 000		1 132	303	402	279	33	34	57	-	24	
2 000 und mehr . . .		1 663	1 150	151	174	-	58	34	-	96	
Ohne Angaben		108 212	8 890	2 902	15 949	16 699	47 574	6 498	563	9 137	
Zusammen		435 801	16 489	9 634	45 451	68 478	245 308	25 592	5 542	19 307	
unter 300	2 Personen	22 600	747	84	27	83	19 060	238	993	1 368	
300 bis " 500		93 560	3 102	354	1 364	10 228	72 553	3 332	728	1 899	
500 " " 700		121 765	3 931	2 042	5 609	46 574	53 343	8 002	196	2 068	
700 " " 1 000		169 931	7 381	7 068	22 438	84 574	36 925	9 139	-	2 406	
1 000 " " 1 200		47 905	3 055	3 372	11 057	20 573	6 273	2 990	-	585	
1 200 " " 1 600		42 789	3 830	4 526	12 978	15 885	2 814	2 595	-	161	
1 600 " " 2 000		10 424	1 738	1 622	4 159	1 921	303	573	-	108	
2 000 und mehr . . .		10 849	5 930	1 107	2 636	428	227	391	-	130	
Ohne Angaben		190 629	34 309	7 502	31 747	48 272	52 524	10 389	534	5 352	
Zusammen		710 452	64 023	27 677	92 015	228 538	244 022	37 649	2 451	14 077	
unter 300	3 Personen	2 411	-	-	-	-	1 635	30	375	371	
300 bis " 500		16 734	2 084	262	578	3 826	8 149	247	570	1 018	
500 " " 700		61 152	3 669	2 667	4 469	37 250	10 860	1 162	201	874	
700 " " 1 000		204 225	8 378	9 888	30 268	131 347	20 258	2 630	149	1 307	
1 000 " " 1 200		67 230	4 422	4 739	16 682	31 182	8 189	1 491	-	525	
1 200 " " 1 600		65 478	6 090	6 113	16 902	26 017	7 930	1 888	-	538	
1 600 " " 2 000		19 085	3 107	2 079	5 969	5 041	1 836	944	-	109	
2 000 und mehr . . .		16 112	7 818	2 084	3 476	1 182	653	751	-	148	
Ohne Angaben		172 159	38 691	8 844	40 007	57 283	20 175	4 030	357	2 772	
Zusammen		624 586	74 259	36 676	118 351	293 128	79 685	13 173	1 652	7 662	

noch: 10. Haushalte nach Haushaltsgröße, Haushaltsbruttoeinkommen und sozialer Stellung
des Haushaltsvorstandes*)

Verwaltungsbezirk Monatliches Haushaltsbrutto- einkommen in DM 1)	Haushalts- größe	Haushalte								
		zusammen	davon Haushaltsvorstand in sozialer Stellung							
			Selb- ständiger und frei- beruflich Tätiger	Beamter 2)	Ange- stellter 3)	Arbeiter 3)	Bezieher öffent- licher Renten	Pensionär	Empfänger von Sozial- hilfe	son- stiger Nicht- erwerbs- tätiger
noch: Landkreise										
unter 300 . 4	Personen	610	-	-	-	-	367	-	157	86
300 bis " 500		6 108	1 342	105	162	1 769	1 872	56	344	458
500 " " 700		35 712	3 046	889	2 460	25 258	3 433	208	104	314
700 " " 1 000		159 072	7 793	9 140	22 169	111 085	7 347	696	137	705
1 000 " " 1 200		53 773	4 403	4 510	14 706	25 917	3 491	450	-	296
1 200 " " 1 600		54 899	5 789	7 232	15 055	20 928	4 841	802	-	252
1 600 " " 2 000		21 668	3 240	3 280	6 053	6 269	2 374	371	-	81
2 000 und mehr . . .		20 482	8 657	2 600	5 024	2 532	1 134	434	-	101
Ohne Angaben		130 175	37 293	8 265	28 852	44 104	8 792	1 360	125	1 384
Zusammen		482 499	71 563	36 021	94 481	237 862	33 651	4 377	867	3 677
unter 300 5	Personen und mehr	-	-	-	-	-	-	-	-	-
300 bis " 500		4 561	1 955	28	86	991	881	15	269	336
500 " " 700		24 555	4 603	250	1 016	15 518	2 256	55	391	466
700 " " 1 000		126 840	11 862	5 344	12 117	90 102	6 379	358	116	562
1 000 " " 1 200		50 255	5 879	3 771	8 288	28 212	3 480	378	-	247
1 200 " " 1 600		57 503	8 328	6 142	11 410	25 823	4 909	484	-	407
1 600 " " 2 000		25 867	4 766	4 188	4 965	9 067	2 447	282	-	152
2 000 und mehr . . .		32 986	14 625	3 843	4 821	6 453	2 337	651	-	256
Ohne Angaben		127 834	53 466	7 005	18 224	37 191	9 282	1 108	307	1 251
Zusammen		450 401	105 484	30 571	60 927	213 357	31 971	3 331	1 083	3 677
unter 300 Zusammen		132 046	1 078	272	541	1 096	113 973	1 696	6 056	7 334
300 bis " 500		240 337	10 446	1 151	6 488	31 310	170 999	10 594	2 359	6 990
500 " " 700		291 667	16 331	6 417	21 501	143 580	83 091	15 459	892	4 396
700 " " 1 000		699 468	37 007	33 665	99 559	432 894	74 395	16 091	402	5 455
1 000 " " 1 200		225 765	18 222	17 724	53 074	107 026	21 787	6 195	-	1 737
1 200 " " 1 600		225 179	24 751	25 476	57 727	88 982	20 642	6 214	-	1 387
1 600 " " 2 000		78 176	13 154	11 571	21 425	22 331	6 994	2 227	-	474
2 000 und mehr . . .		82 092	38 180	9 785	16 131	10 595	4 409	2 261	-	731
Ohne Angaben		729 009	172 649	34 518	134 779	203 549	138 347	23 385	1 886	19 896
Insgesamt		2 703 739	331 818	140 579	411 225	1 041 363	634 637	84 122	11 595	48 400

noch: 10. Haushalte nach Haushaltsgröße, Haushaltsbruttoeinkommen und sozialer Stellung des Haushaltsvorstandes*)

Verwaltungsbezirk	Haushaltsgröße	Haushalte									
		zusammen	davon Haushaltsvorstand in sozialer Stellung								
			Selbstständiger und freiberuflich Tätiger	Beamter 2)	Ange-stellter 3)	Arbeiter 3)	Bezieher öffentlicher Renten	Pensionär	Empfänger von Sozialhilfe	sonstiger Nicht-erwerbstätiger	
Nordrhein-Westfalen											
1 Person											
unter 300		227 651	571	366	1 373	2 360	192 084	3 214	10 566	17 117	
300 bis 500		303 673	4 662	1 261	12 692	32 412	224 816	17 632	1 120	9 078	
500 " 700		130 569	2 642	1 479	27 918	41 404	39 984	14 862	49	2 231	
700 " 1 000		113 439	4 300	5 671	44 854	38 897	10 127	8 496	-	1 094	
1 000 " 1 200		18 574	1 221	3 160	8 269	3 163	806	1 680	-	275	
1 200 " 1 600		13 374	1 670	4 043	5 087	893	421	1 165	-	95	
1 600 " 2 000		3 638	1 003	1 094	1 110	142	62	141	-	86	
2 000 und mehr . . .		5 341	3 622	475	876	-	111	92	-	165	
Ohne Angaben		278 747	22 967	7 217	52 516	36 391	114 330	17 085	1 371	26 870	
Zusammen		1 095 006	42 658	24 766	154 695	155 662	582 741	64 367	13 106	57 011	
2 Personen											
unter 300		37 524	765	124	52	206	31 267	476	2 026	2 608	
300 bis 500		192 357	4 647	571	3 993	21 089	149 512	6 580	1 601	4 364	
500 " 700		288 660	7 253	4 371	14 977	98 219	139 289	19 514	505	4 532	
700 " 1 000		412 686	15 003	17 950	63 473	192 198	95 624	22 923	-	5 515	
1 000 " 1 200		117 898	6 987	8 087	31 198	47 098	15 783	7 470	-	1 275	
1 200 " 1 600		111 956	8 884	10 503	39 133	38 999	7 103	6 647	-	687	
1 600 " 2 000		30 224	4 516	3 954	13 545	5 335	1 156	1 468	-	250	
2 000 und mehr . . .		29 305	13 906	3 037	9 058	1 079	727	1 237	-	261	
Ohne Angaben		426 417	72 334	16 748	83 540	100 841	115 066	24 672	1 071	12 145	
Zusammen		1 647 027	134 295	65 345	258 969	505 064	555 527	90 987	5 203	31 637	
3 Personen											
unter 300		4 502	-	-	-	-	2 842	38	800	822	
300 bis 500		30 161	2 628	368	1 470	7 450	14 210	457	1 196	2 382	
500 " 700		119 933	5 272	4 619	10 203	73 258	22 087	2 242	336	1 916	
700 " 1 000		434 538	15 286	22 657	73 780	273 089	41 358	5 418	287	2 663	
1 000 " 1 200		148 337	8 208	10 259	40 956	67 055	17 728	3 135	-	996	
1 200 " 1 600		153 239	11 719	15 251	46 050	56 180	18 186	4 470	-	1 383	
1 600 " 2 000		46 868	6 326	5 371	17 409	10 840	4 601	1 902	-	419	
2 000 und mehr . . .		38 687	17 266	4 891	10 687	2 538	1 445	1 558	-	302	
Ohne Angaben		343 796	71 320	18 457	90 547	107 594	41 364	8 372	578	5 564	
Zusammen		1 320 061	138 025	81 873	291 102	598 004	163 821	27 592	3 197	16 447	

noch: 10. Haushalte nach Haushaltsgröße, Haushaltsbruttoeinkommen und sozialer Stellung des Haushaltsvorstandes*)

Verwaltungsbezirk	Haushaltsgröße	Haushalte								
		zusammen	davon Haushaltsvorstand in sozialer Stellung							
			Selbstständiger und freiberuflich Tätiger	Beamter ²⁾	Ange-stellter ³⁾	Arbeiter ³⁾	Bezieher öffentlicher Renten	Pensionär	Empfänger von Sozialhilfe	sonstiger Nichterwerbstätiger
Monatliches Haushaltsbruttoeinkommen in DM 1)										
noch:										
Nordrhein-Westfalen										
unter 300	4 Personen	1 071	-	-	-	-	564	32	261	214
300 bis " 500		10 525	1 586	152	311	3 162	3 286	124	882	1 022
500 " " 700		61 250	4 048	1 540	4 805	42 727	6 438	430	283	979
700 " " 1 000		303 978	11 753	18 358	46 775	210 965	13 256	1 383	280	1 208
1 000 " " 1 200		108 789	6 690	9 110	32 237	52 058	7 336	910	-	448
1 200 " " 1 600		111 044	9 823	15 076	33 786	40 617	9 115	1 794	-	833
1 600 " " 2 000		45 678	5 833	6 840	15 350	12 163	4 411	820	-	261
2 000 und mehr . . .		45 244	16 928	6 143	13 005	5 216	2 465	1 216	-	271
Ohne Angaben		234 619	61 928	16 503	60 280	74 432	15 876	2 844	266	2 490
Zusammen		922 198	118 589	73 722	206 549	441 340	62 747	9 553	1 972	7 726
unter 300	5 Personen und mehr	-	-	-	-	-	-	-	-	-
300 bis " 500		6 173	2 085	28	110	1 554	1 324	15	491	566
500 " " 700		37 900	5 110	480	1 894	25 263	3 627	108	693	725
700 " " 1 000		211 075	14 094	8 338	21 630	154 737	9 796	660	263	1 557
1 000 " " 1 200		86 884	7 346	6 762	17 141	49 070	5 672	496	-	397
1 200 " " 1 600		98 200	10 608	10 455	22 636	45 253	7 869	777	-	602
1 600 " " 2 000		44 975	7 061	7 203	10 287	15 609	3 902	688	-	225
2 000 und mehr . . .		54 277	21 575	6 999	10 330	10 228	3 697	1 026	-	422
Ohne Angaben		184 861	69 036	12 119	31 455	54 718	13 364	1 772	476	1 921
Zusammen		724 345	136 915	52 384	115 483	356 432	49 251	5 542	1 923	6 415
unter 300	Zusammen	270 748	1 336	490	1 425	2 566	226 757	3 760	13 653	20 761
300 bis " 500		542 889	15 608	2 380	18 576	65 667	393 148	24 808	5 290	17 412
500 " " 700		638 312	24 325	12 489	59 797	280 871	211 425	37 156	1 866	10 383
700 " " 1 000		1 475 716	60 436	72 974	250 512	869 886	170 161	38 880	830	12 037
1 000 " " 1 200		480 482	30 452	37 378	129 801	218 444	47 325	13 691	-	3 391
1 200 " " 1 600		487 813	42 704	55 328	146 692	181 942	42 694	14 853	-	3 600
1 600 " " 2 000		171 383	24 739	24 462	57 701	44 089	14 132	5 019	-	1 241
2 000 und mehr . . .		172 854	73 297	21 545	43 956	19 061	8 445	5 129	-	1 421
Ohne Angaben		1 468 440	297 585	71 044	318 338	373 976	300 000	54 745	3 762	48 990
Insgesamt		5 708 637	570 482	298 090	1 026 798	2 056 502	1 414 087	198 041	25 401	119 236

11. Hauptmieterhaushalte in Wohnungen nach Haushaltsbruttoeinkommen und Miete*)

Verwaltungsbezirk — Monatliches Haushaltsbrutto- einkommen in DM 2)	Hauptmieterhaushalte									
	zusammen	davon mit einer monatlichen Miete ¹⁾ von ... bis unter ... DM								ohne Angaben
		unter 30	30 bis unter 60	60 bis unter 80	80 bis unter 100	100 bis unter 150	150 bis unter 200	200 bis unter 300	300 und mehr	
Kreisfreie Städte										
unter 300	89 724	9 840	44 023	17 927	14 729	-	-	-	-	3 205
300 bis " 500	232 810	11 434	101 919	60 152	29 335	19 157	4 720	971	-	5 122
500 " " 700	275 857	5 809	87 591	81 363	47 849	37 925	8 105	2 695	432	4 088
700 " " 1 000	647 210	7 731	136 648	166 671	133 857	141 666	38 972	11 835	1 566	8 264
1 000 " " 1 200	210 773	1 711	29 913	45 638	43 309	57 302	18 979	8 488	1 701	3 732
1 200 " " 1 600	214 981	1 287	24 301	39 167	41 087	58 797	26 605	16 231	3 758	3 748
1 600 " " 2 000	72 710	268	5 658	9 735	11 262	19 846	12 142	9 112	3 279	1 408
2 000 und mehr . . .	58 124	164	1 934	4 107	6 096	12 968	8 950	11 905	9 874	2 126
Ohne Angaben	522 517	7 720	90 729	102 983	91 102	111 580	44 042	31 378	14 466	28 517
Zusammen	2 324 706	45 964	522 716	527 743	418 626	459 241	162 515	92 615	35 076	60 210
Landkreise										
unter 300	70 831	12 864	32 809	8 788	5 723	-	-	-	-	10 647
300 bis " 500	140 757	13 085	63 586	27 642	12 813	9 324	1 682	445	-	12 180
500 " " 700	169 705	7 855	60 941	41 416	22 910	19 135	4 011	1 162	82	12 193
700 " " 1 000	431 885	11 983	113 765	99 077	74 349	81 118	20 507	6 303	690	24 093
1 000 " " 1 200	135 249	2 522	27 199	27 380	22 902	32 490	11 236	4 347	801	6 372
1 200 " " 1 600	123 863	1 941	20 865	21 629	19 361	29 983	13 673	8 543	1 501	6 367
1 600 " " 2 000	39 509	463	4 689	5 627	5 481	9 534	5 893	4 542	1 608	1 672
2 000 und mehr . . .	29 390	184	2 144	3 136	2 908	6 505	4 527	3 942	3 488	2 556
Ohne Angaben	362 634	10 632	76 532	65 415	48 942	63 009	26 159	16 165	6 373	49 407
Zusammen	1 503 823	61 529	402 530	300 110	215 389	251 098	87 688	45 449	14 543	125 487
Nordrhein-Westfalen										
unter 300	160 555	22 704	76 832	26 715	20 452	-	-	-	-	13 852
300 bis " 500	373 567	24 519	165 505	87 794	42 148	28 481	6 402	1 416	-	17 302
500 " " 700	445 562	13 664	148 532	122 779	70 759	57 060	12 116	3 857	514	16 281
700 " " 1 000	1 079 095	19 714	250 413	265 748	208 206	222 784	59 479	18 138	2 256	32 357
1 000 " " 1 200	346 022	4 233	57 112	73 018	66 211	89 792	30 215	12 835	2 502	10 104
1 200 " " 1 600	338 844	3 228	45 166	60 796	60 448	88 780	40 278	24 774	5 259	10 115
1 600 " " 2 000	112 219	731	10 347	15 362	16 743	29 380	18 035	13 654	4 887	3 080
2 000 und mehr . . .	87 514	348	4 078	7 243	9 004	19 473	13 477	15 847	13 362	4 682
Ohne Angaben	885 151	18 352	167 261	168 398	140 044	174 589	70 201	47 543	20 839	77 924
Insgesamt	3 828 529	107 493	925 246	827 853	634 015	710 339	250 203	138 064	49 619	185 697

*) Geringfügige Abweichungen der Zahlenangaben für gleiche Sachverhalte in verschiedenen Tabellen sind auf die Hochrechnung zurückzuführen. - 1) Tatsächliche Miete einschl. Nebenkosten, jedoch ohne Heizung und Garage (Kaltmiete). - 2) Im September 1965; die Angaben waren freiwillig.

**12. Hauptmieterhaushalte in öffentlich geförderten Mietwohnungen
nach Haushaltsbruttoeinkommen und Miete*)**

Verwaltungsbezirk Monatliches Haushaltsbrutto- einkommen in DM 2)	Hauptmieterhaushalte								
	zusammen	davon mit einer monatlichen Miete ¹⁾ von ... bis unter ... DM							ohne Angaben
		unter 30	30 bis unter 60	60 bis unter 80	80 bis unter 100	100 bis unter 150	150 bis unter 200	200 und mehr	
Kreisfreie Städte									
unter 300	17 397	407	7 135	5 458	4 143	-	-	-	254
300 bis " 500	53 828	444	17 052	18 473	10 031	6 297	805	141	585
500 " " 700	78 915	140	14 668	27 363	18 705	15 043	2 222	289	485
700 " " 1 000	237 678	142	25 268	63 515	60 835	69 430	14 842	2 630	1 016
1 000 " " 1 200	81 778	42	4 989	17 909	20 439	28 338	7 687	1 713	661
1 200 " " 1 600	79 387	13	3 811	14 051	19 171	27 824	10 640	3 348	529
1 600 " " 2 000	24 056	30	607	3 149	4 952	9 382	4 097	1 611	228
2 000 und mehr . . .	13 763	-	251	1 151	2 497	5 021	2 257	2 488	98
Ohne Angaben	153 556	187	13 804	35 030	37 556	46 159	12 106	5 281	3 433
Zusammen	740 358	1 405	87 585	186 099	178 329	207 494	54 656	17 501	7 289
Landkreise									
unter 300	15 049	1 241	7 343	3 352	2 098	-	-	-	1 015
300 bis " 500	37 377	1 037	13 964	10 433	5 470	4 305	460	23	1 685
500 " " 700	48 194	486	12 322	14 396	9 508	8 527	1 433	266	1 256
700 " " 1 000	150 566	834	23 355	36 548	34 179	42 302	9 005	1 399	2 944
1 000 " " 1 200	48 832	152	5 070	9 594	10 541	16 767	4 657	1 157	894
1 200 " " 1 600	41 603	186	3 582	7 300	8 414	14 362	5 458	1 624	677
1 600 " " 2 000	12 629	42	843	1 692	2 257	4 328	2 223	1 025	219
2 000 und mehr . . .	6 833	7	291	785	955	2 339	1 421	875	160
Ohne Angaben	96 321	817	14 336	20 194	18 512	25 476	8 494	2 915	5 577
Zusammen	457 404	4 802	81 106	104 294	91 934	118 406	33 151	9 284	14 427
Nordrhein-Westfalen									
unter 300	32 446	1 648	14 478	8 810	6 241	-	-	-	1 269
300 bis " 500	91 205	1 481	31 016	28 906	15 501	10 602	1 265	164	2 270
500 " " 700	127 109	626	26 990	41 759	28 213	23 570	3 655	555	1 741
700 " " 1 000	388 244	976	48 623	100 063	95 014	111 732	23 847	4 029	3 960
1 000 " " 1 200	130 610	194	10 059	27 503	30 980	45 105	12 344	2 870	1 555
1 200 " " 1 600	120 990	199	7 393	21 351	27 585	42 186	16 098	4 972	1 206
1 600 " " 2 000	36 685	72	1 450	4 841	7 209	13 710	6 320	2 636	447
2 000 und mehr . . .	20 596	7	542	1 936	3 452	7 360	3 678	3 363	258
Ohne Angaben	249 877	1 004	28 140	55 224	56 068	71 635	20 600	8 196	9 010
Insgesamt	1 197 762	6 207	168 691	290 393	270 263	325 900	87 807	26 785	21 716

*) Geringfügige Abweichungen der Zahlenangaben für gleiche Sachverhalte in verschiedenen Tabellen sind auf die Hochrechnung zurückzuführen. Mietwohnungen, die nach Kenntnis der Befragten durch Mittel des Bundes, des Landes oder der Gemeinden gefördert wurden (z.B. Sozialer Wohnungsbau, Wohnungsfürsorge für Bedienstete der Öffentlichen Hand). Die Zahl ist nicht vollständig, da einem Teil der Haushalte nicht bekannt war, ob die Wohnung öffentlich gefördert ist. - 1) Tatsächliche Miete einschl. Nebenkosten, jedoch ohne Heizung und Garage (Kaltmiete). - 2) Im Monat September 1965; die Angaben waren freiwillig.

13. Mietwohnungen nach der monatlichen Miete je qm
Mietwohnungen - Baualter des

Lfd. Nr.	Verwaltungsbezirk	Miet						
		insgesamt	zusammen	mit Sammelheizung und Bad oder Dusche				
				Miete in DM je qm Wohnfläche ¹⁾ Anteile in %				
				unter 1,90	1,90 bis unter 2,40	2,40 bis unter 2,85	2,85 und mehr	ohne Angaben
1	Krfr.St. Düsseldorf	48 196	4 515	42,7	14,6	6,5	27,6	8,6
2	" Duisburg	45 240	1 649	30,9	34,5	8,6	13,6	12,4
3	" Essen	61 770	1 616	32,3	23,1	16,9	15,4	12,3
4	" Krefeld	21 039	1 088	31,6	26,3	11,6	14,7	15,8
5	" Leverkusen	5 482	306	69,9	6,9	9,4	6,9	6,9
6	" Mönchengladbach	14 118	795	42,9	20,8	11,0	11,0	14,3
7	" Mülheim a.d.Ruhr	17 192	668	41,2	25,0	3,0	11,7	19,1
8	" Neuß	6 087	388	31,4	26,1	3,6	31,4	7,5
9	" Oberhausen	23 186	698	37,6	24,9	14,3	19,6	3,6
10	" Remscheid	12 418	584	50,0	22,3	5,5	11,1	11,1
11	" Rheydt	8 440	357	47,6	21,3	9,8	13,2	8,1
12	" Solingen	24 194	1 267	48,4	14,5	7,3	16,1	13,7
13	" Viersen	4 580	251	53,4	24,3	6,4	4,8	11,1
14	" Wuppertal	55 600	1 797	51,0	16,0	7,0	17,0	9,0
15	Summe der Krfr. Städte im Reg.-Bez. Düsseldorf	347 542	15 979	41,5	20,4	8,7	18,5	10,9
16	Krfr.St. Bonn	13 288	1 437	42,3	19,0	14,5	19,0	5,2
17	" Köln	63 580	3 867	32,8	15,6	11,0	29,6	11,0
18	Summe der Krfr. Städte im Reg.-Bez. Köln	76 868	5 304	35,3	16,6	11,9	26,8	9,4
19	Krfr.St. Aachen	17 338	605	49,0	20,0	14,6	14,6	1,8
20	Summe der Krfr. Stadt im Reg.-Bez. Aachen	17 338	605	49,0	20,0	14,6	14,6	1,8
21	Krfr.St. Bocholt	1 328	98	25,5	41,8	12,3	4,1	16,3
22	" Bottrop	11 102	270	21,1	18,5	21,1	5,2	34,1
23	" Gelsenkirchen	41 051	805	34,1	14,9	19,1	17,0	14,9
24	" Gladbeck	8 778	159	27,1	30,8	19,5	11,3	11,3
25	" Münster (Westf.)	5 744	279	42,7	17,9	10,8	14,3	14,3
26	" Recklinghausen	13 457	451	50,7	12,6	5,6	5,6	25,5
27	Summe der Krfr. Städte im Reg.-Bez. Münster	81 460	2 062	36,2	17,8	15,0	11,5	19,5
28	Krfr.St. Bielefeld	16 922	1 064	30,7	33,6	11,6	17,3	6,8
29	" Herford	5 138	462	41,8	30,7	7,8	5,4	14,3
30	Summe der Krfr. Städte im Reg.-Bez. Detmold	22 060	1 526	34,1	32,8	10,4	13,7	9,0
31	Krfr.St. Bochum	32 725	506	45,0	25,9	9,7	9,7	9,7
32	" Castrop-Rauxel	8 012	79	39,2	22,8	-	15,2	22,8
33	" Dortmund	60 162	1 294	47,1	20,8	5,6	15,1	11,4
34	" Hagen	18 346	798	37,5	12,5	11,2	19,4	19,4
35	" Hamm	5 386	225	43,1	16,0	13,8	11,1	16,0
36	" Herne	15 782	325	36,9	21,8	4,3	10,8	26,2
37	" Iserlohn	6 808	432	41,7	26,1	6,0	19,0	7,2
38	" Lüdenscheid	6 264	341	44,0	15,3	2,9	19,6	18,2
39	" Lünen	6 725	196	52,6	10,7	-	5,1	31,6
40	" Siegen	2 207	198	49,0	22,7	8,1	2,0	18,2
41	" Wanne-Eickel	13 134	276	52,5	22,5	-	5,1	19,9
42	" Wattenscheid	9 883	183	33,3	20,2	3,3	6,6	36,6
43	" Witten	9 840	303	38,3	23,8	4,6	14,2	19,1
44	Summe der Krfr. Städte im Reg.-Bez. Arnsberg	195 274	5 156	43,4	19,9	6,4	13,6	16,7
45	Kreisfreie Städte in Nordrhein-Westfalen zusammen	740 542	30 632	40,2	20,1	9,5	18,3	11,9

^{*)} Geringfügige Abweichungen der Zahlenangaben für gleiche Sachverhalte in verschiedenen Tabellen sind auf die Hochrechnung Nebenkosten, jedoch ohne Heizung und Garage (Kaltmiete).

Wohnfläche, Baualter des Gebäudes und Ausstattung der Wohnung*)
Gebäudes bis einschl. 1918

wohnungen						Lfd. Nr.
davon						
mit Sammelheizung ohne Bad oder Dusche bzw. ohne Sammelheizung mit Bad oder Dusche						
zusammen	Miete in DM je qm Wohnfläche ¹⁾ Anteile in %					
	unter 1,55	1,55 bis unter 1,95	1,95 bis unter 2,35	2,35 und mehr	ohne Angaben	
9 664	52,3	21,5	12,9	10,3	3,0	1
8 364	61,1	21,1	9,5	4,9	3,4	2
12 429	50,2	25,6	12,0	8,8	3,4	3
3 358	58,4	20,5	8,5	7,8	4,8	4
1 536	60,4	19,1	6,5	12,1	1,9	5
2 335	52,4	16,5	10,5	9,0	11,6	6
3 542	52,6	21,6	11,9	5,8	8,1	7
1 689	56,5	22,2	6,8	8,5	6,0	8
5 133	52,4	23,5	12,4	6,1	5,6	9
1 852	53,0	25,0	9,7	6,6	5,7	10
1 571	63,5	15,7	7,8	4,8	8,2	11
4 262	50,4	19,9	9,1	13,2	7,4	12
859	53,3	19,8	9,4	9,4	8,1	13
6 469	48,6	25,8	11,7	8,6	5,3	14
63 063	53,5	22,4	10,9	8,3	4,9	15
3 098	47,4	22,8	6,4	12,9	10,5	16
15 593	45,6	24,0	11,4	13,6	5,4	17
18 691	45,9	23,8	10,6	13,4	6,3	18
2 137	42,2	22,2	12,9	16,0	6,7	19
2 137	42,2	22,2	12,9	16,0	6,7	20
451	47,2	12,7	8,2	8,2	23,7	21
2 700	61,6	17,9	9,0	3,4	8,1	22
6 463	56,6	23,3	11,1	5,0	4,0	23
3 094	61,7	20,1	8,2	5,6	4,4	24
2 053	60,9	15,9	8,2	11,1	3,9	25
3 117	51,7	25,5	10,7	5,0	7,1	26
17 878	57,7	21,2	9,8	5,6	5,7	27
3 763	47,0	28,8	9,0	10,3	4,9	28
1 256	43,3	29,2	11,3	7,3	8,9	29
5 019	46,1	28,9	9,5	9,6	5,9	30
5 318	48,8	24,8	10,7	9,2	6,5	31
1 489	58,5	22,6	8,6	2,5	7,8	32
11 866	47,9	23,7	14,4	8,9	5,1	33
3 346	48,4	26,5	9,3	8,9	6,9	34
1 513	52,5	25,3	9,8	4,7	7,7	35
2 545	52,0	21,7	8,1	9,1	9,1	36
956	53,8	23,6	5,3	10,3	7,0	37
1 074	52,9	15,4	6,2	19,3	6,2	38
1 178	56,8	17,5	7,4	7,9	10,4	39
676	59,3	25,8	4,1	6,7	4,1	40
1 689	55,0	26,2	9,8	4,5	4,5	41
1 047	56,2	24,5	7,6	5,3	6,4	42
1 914	45,7	25,6	9,5	8,7	10,5	43
34 611	50,4	23,8	10,8	8,4	6,6	44
141 399	51,8	23,0	10,7	8,8	5,7	45

zurückzuführen - Ohne Mietwohnungen deren Baualter nicht festgestellt werden konnte. - 1) Tatsächliche Miete einschl.

noch: 13. Mietwohnungen nach der monatlichen Miete je qm
Mietwohnungen - Baualter des

Lfd. Nr.	Verwaltungsbezirk	Miet					
		ohne					
		mit Toilette in der Wohnung					
		Miete in DM je qm Wohnfläche 1) Anteile in %					
		zusammen	unter 1,45	1,45 bis unter 1,80	1,80 bis unter 2,20	2,20 und mehr	ohne Angaben
1	Krfr.St. Düsseldorf	9 737	63,6	22,3	6,8	6,3	1,0
2	" Duisburg	9 707	70,0	21,2	7,1	1,1	0,6
3	" Essen	8 998	54,1	30,7	9,7	4,1	1,4
4	" Krefeld	2 029	59,9	24,3	7,3	6,2	2,3
5	" Leverkusen	1 363	62,4	22,0	5,2	8,9	1,5
6	" Mönchengladbach . .	1 486	65,3	21,7	4,7	5,3	3,0
7	" Mülheim a.d.Ruhr .	3 424	55,8	32,7	8,6	0,6	2,3
8	" Neuß	1 014	60,3	21,3	10,0	4,9	3,5
9	" Oberhausen	3 737	62,3	23,3	9,0	0,7	4,7
10	" Remscheid	1 786	65,9	22,7	7,7	2,8	0,9
11	" Rheydt	1 373	74,8	10,3	6,4	2,5	6,0
12	" Solingen	2 167	55,7	24,5	7,1	8,0	4,7
13	" Viersen	755	64,5	17,7	7,6	4,2	6,0
14	" Wuppertal	2 535	58,9	27,7	7,8	3,5	2,1
15	Summe der Krfr. Städte im Reg.-Bez. Düsseldorf	50 111	62,1	24,4	7,7	3,8	2,0
16	Krfr.St. Bonn	1 935	58,4	24,0	5,6	7,3	4,7
17	" Köln	16 136	55,8	26,4	7,9	7,9	2,0
18	Summe der Krfr. Städte im Reg.-Bez. Köln	18 071	56,1	26,2	7,6	7,8	2,3
19	Krfr.St. Aachen	2 434	55,2	29,0	7,7	6,8	1,3
20	Summe der Krfr. Stadt im Reg.-Bez. Aachen	2 434	55,2	29,0	7,7	6,8	1,3
21	Krfr.St. Bocholt	377	59,7	19,6	7,7	-	13,0
22	" Bottrop	4 507	64,5	24,9	8,4	0,6	1,6
23	" Gelsenkirchen . . .	5 420	62,8	27,1	6,0	2,8	1,3
24	" Gladbeck	1 774	66,4	19,4	8,7	2,4	3,1
25	" Münster (Westf.) .	1 438	58,6	25,5	9,0	6,2	0,7
26	" Recklinghausen . .	2 355	61,8	28,9	4,5	2,4	2,4
27	Summe der Krfr. Städte im Reg.-Bez. Münster	15 871	63,1	25,6	7,1	2,3	1,9
28	Krfr.St. Bielefeld	2 065	55,0	26,2	11,4	5,4	2,0
29	" Herford	396	60,4	19,2	9,1	5,0	6,3
30	Summe der Krfr. Städte im Reg.-Bez. Detmold	2 461	55,8	25,1	11,0	5,4	2,7
31	Krfr.St. Bochum	5 057	63,2	27,7	6,5	2,3	0,3
32	" Castrop-Rauxel . .	2 246	69,3	18,2	10,0	1,1	1,4
33	" Dortmund	11 720	56,7	29,6	10,2	2,3	1,2
34	" Hagen	1 395	58,8	23,8	10,3	2,4	4,7
35	" Hamm	861	62,7	23,7	7,7	4,2	1,7
36	" Herne	2 701	59,2	25,7	6,3	7,3	1,5
37	" Iserlohn	833	62,3	19,8	6,1	7,5	4,3
38	" Lüdenscheid	377	52,0	17,8	5,6	24,6	-
39	" Lünen	2 275	65,4	16,7	5,7	10,8	1,4
40	" Siegen	384	64,3	22,1	6,3	3,1	4,2
41	" Wanne-Eickel . . .	1 933	58,0	31,9	7,5	1,5	1,1
42	" Wattenscheid . . .	558	58,2	33,0	6,6	1,1	1,1
43	" Witten	694	64,5	21,9	9,4	-	4,2
44	Summe der Krfr. Städte im Reg.-Bez. Arnsberg	31 034	60,2	26,3	8,4	3,6	1,5
45	Kreisfreie Städte in Nordrhein-Westfalen zusammen	119 982	60,6	25,4	7,9	4,2	1,9

Wohnfläche, Baualter des Gebäudes und Ausstattung der Wohnung*)
Gebäudes bis einschl. 1918

wohnungen												Lfd. Nr.
davon												
Sammelheizung und ohne Bad oder Dusche												
mit Toilette im Hause						mit Toilette außerhalb des Hauses						
zusammen	Miete in DM je qm Wohnfläche 1) Anteile in %					zusammen	Miete in DM je qm Wohnfläche 1) Anteile in %					
	unter 1,20	1,20 bis unter 1,50	1,50 bis unter 1,80	1,80 und mehr	ohne Angaben		unter 0,90	0,90 bis unter 1,15	1,15 bis unter 1,35	1,35 und mehr	ohne Angaben	
23 549	66,1	20,4	7,4	5,2	0,9	731	70,0	23,4	3,3	3,3	-	1
25 255	72,4	18,9	6,0	1,5	1,2	265	77,0	23,0	-	-	-	2
37 012	69,9	19,3	7,0	2,1	1,7	1 715	76,8	20,2	1,5	-	1,5	3
14 026	69,0	17,9	6,5	4,8	1,8	538	46,8	36,3	4,3	2,0	10,6	4
2 199	64,9	18,8	5,2	7,2	3,9	78	55,1	9,0	26,9	-	9,0	5
8 671	72,4	14,8	4,7	3,9	4,2	831	69,4	17,9	1,1	4,2	7,4	6
9 243	71,2	16,9	7,5	1,8	2,6	315	68,6	18,7	6,3	3,2	3,2	7
2 960	66,5	17,7	7,3	6,1	2,4	36	100,0	-	-	-	-	8
12 647	76,0	13,7	6,1	2,0	2,2	971	83,4	11,5	2,5	1,3	1,3	9
7 897	69,0	18,6	6,2	3,8	2,4	299	78,6	10,7	-	2,7	8,0	10
4 389	76,4	14,2	5,2	1,5	2,7	750	78,3	14,8	3,9	-	3,0	11
12 859	60,9	21,1	6,4	8,7	2,9	3 639	65,5	23,0	3,1	7,0	1,4	12
2 181	63,2	21,0	6,5	5,4	3,9	534	59,9	17,4	3,0	14,4	5,3	13
43 074	67,0	21,1	5,6	5,0	1,3	1 725	62,5	26,0	1,0	6,3	4,2	14
205 962	69,0	19,0	6,3	3,9	1,8	12 427	69,0	21,1	2,6	4,3	3,0	15
6 694	65,5	21,6	4,9	5,6	2,4	124	87,0	6,5	6,5	-	-	16
27 651	61,1	19,7	8,2	8,2	2,8	333	36,3	27,3	-	27,3	9,1	17
34 345	62,0	20,0	7,6	7,7	2,7	457	50,1	21,7	1,7	19,9	6,6	18
11 997	69,7	18,0	6,5	4,7	1,1	165	53,3	33,3	6,7	-	6,7	19
11 997	69,7	18,0	6,5	4,7	1,1	165	53,3	33,3	6,7	-	6,7	20
394	80,2	8,4	2,0	-	9,4	8	100,0	-	-	-	-	21
3 178	71,4	16,8	5,6	2,0	4,2	447	79,4	15,8	1,6	1,6	1,6	22
27 783	70,6	16,5	8,3	3,7	0,9	580	73,6	14,7	2,9	8,8	-	23
3 659	76,6	15,1	6,4	0,7	1,2	92	46,7	40,2	13,1	-	-	24
1 954	74,6	13,7	6,6	1,6	3,5	20	50,0	-	-	-	50,0	25
7 428	73,1	17,1	5,9	2,5	1,4	106	53,7	31,1	-	7,6	7,6	26
44 396	71,8	16,4	7,4	3,0	1,4	1 253	71,8	18,0	2,9	5,3	2,0	27
9 795	64,7	20,8	7,5	5,1	1,9	235	74,0	21,7	-	-	4,3	28
2 754	66,0	18,1	6,8	5,6	3,5	270	77,4	11,4	1,9	1,9	7,4	29
12 549	65,0	20,2	7,4	5,2	2,2	505	75,9	16,2	1,0	1,0	5,9	30
20 311	72,4	18,9	6,2	1,4	1,1	1 533	79,9	18,1	1,0	-	1,0	31
3 575	77,8	13,5	6,3	1,7	0,7	623	78,3	14,8	5,0	-	1,9	32
33 793	70,4	17,3	6,9	2,6	2,8	1 489	75,4	14,8	4,9	3,3	1,6	33
12 719	69,4	21,0	5,9	2,6	1,1	88	75,0	25,0	-	-	-	34
2 691	72,0	17,8	7,2	0,4	2,6	96	68,8	15,6	10,4	-	5,2	35
9 723	67,8	19,6	6,5	4,8	1,3	488	78,3	13,1	1,4	2,9	4,3	36
4 387	58,5	21,0	7,4	10,2	2,9	200	61,5	25,5	-	10,5	2,5	37
4 467	63,0	16,3	4,0	14,0	2,7	5	100,0	-	-	-	-	38
2 978	71,8	15,9	5,9	3,8	2,6	98	73,5	21,4	-	5,1	-	39
941	71,1	14,2	6,5	1,7	6,5	8	50,0	-	-	-	50,0	40
8 986	72,8	18,4	5,8	1,6	1,4	250	83,2	14,0	2,8	-	-	41
7 703	70,8	19,9	6,0	2,0	1,3	392	79,9	14,0	4,6	1,5	-	42
6 380	72,5	15,6	6,6	2,3	3,0	549	80,3	14,4	4,0	-	1,3	43
118 654	70,3	18,3	6,3	3,1	2,0	5 819	77,6	16,0	3,2	1,6	1,6	44
427 903	69,0	18,6	6,6	3,9	1,9	20 626	71,2	19,5	2,7	3,9	2,7	45

noch: 13. Mietwohnungen nach der monatlichen Miete je qm
Mietwohnungen - Baualter des

Lfd. Nr.	Verwaltungsbezirk	Miet						
		insgesamt	zusammen	mit Sammelheizung und Bad oder Dusche				
				Miete in DM je qm Wohnfläche ¹⁾ Anteile in %				
				unter 1,75	1,75 bis unter 2,20	2,20 bis unter 2,65	2,65 und mehr	ohne Angaben
1	Ldkr. Dinslaken	5 636	281	41,0	10,3	7,8	7,8	33,1
2	" Düsseldorf-Mettmann .	31 753	1 540	53,6	14,6	3,6	14,6	13,6
3	" Geldern	4 275	443	49,4	7,0	3,6	11,8	28,2
4	" Grevenbroich	10 624	683	45,2	12,3	13,8	12,3	16,4
5	" Kempen-Krefeld	16 991	1 437	45,4	14,0	4,2	10,5	25,9
6	" Kleve	4 940	621	46,9	18,0	11,8	4,5	18,8
7	" Moers	20 821	1 490	46,7	18,7	4,7	9,3	20,6
8	" Rees	3 134	412	40,0	15,3	7,8	1,5	35,4
9	" Rhein-Wupper-Kreis .	18 375	1 208	35,0	12,0	8,5	18,8	25,7
10	Summe der Landkreise im Reg.-Bez. Düsseldorf . . .	116 549	8 115	45,5	14,4	6,5	11,5	22,1
11	Ldkr. Bergheim (Erft) . . .	4 134	208	57,7	9,1	2,9	2,9	27,4
12	" Bonn	10 340	1 240	30,4	11,2	24,0	18,4	16,0
13	" Euskirchen	5 880	338	31,1	10,4	5,0	20,7	32,8
14	" Köln	8 856	677	39,1	14,5	3,0	13,0	30,4
15	" Oberbergischer Kreis	9 871	1 210	55,8	9,7	6,0	3,6	24,9
16	" Rhein.-Berg. Kreis .	10 925	942	40,7	9,9	5,5	8,8	35,1
17	" Siegkreis	16 537	1 708	27,4	15,7	13,7	17,8	25,4
18	Summe der Landkreise im Reg.-Bez. Köln	66 543	6 323	37,8	12,2	11,1	13,0	25,9
19	Ldkr. Aachen	23 500	810	50,7	12,4	6,2	10,7	20,0
20	" Düren	6 839	341	47,9	6,7	6,7	6,7	32,0
21	" Erkelenz	3 319	192	34,4	17,2	5,7	14,1	28,6
22	" Jülich	2 777	130	51,5	6,9	13,9	-	27,7
23	" Monschau	1 076	78	51,3	6,4	-	6,4	35,9
24	" Schleiden	2 441	154	47,4	7,8	2,6	2,6	39,6
25	" Selfkantkreis Geilenk.-Heinsberg .	3 694	127	11,0	5,5	-	22,1	61,4
26	Summe der Landkreise im Reg.-Bez. Aachen	43 646	1 832	45,5	10,3	5,8	9,5	28,9
27	Ldkr. Ahaus	3 202	292	56,2	15,8	1,7	3,4	22,9
28	" Beckum	7 653	775	45,8	9,6	8,5	6,3	29,8
29	" Borken	2 045	223	48,9	6,3	-	6,3	38,5
30	" Coesfeld	2 054	256	55,9	19,1	2,0	3,9	19,1
31	" Lüdinghausen	7 881	494	54,0	24,3	2,6	5,5	13,6
32	" Münster	3 412	414	42,3	5,1	6,5	19,3	26,8
33	" Recklinghausen	21 358	522	37,9	8,1	2,6	8,1	43,3
34	" Steinfurt	6 755	735	42,7	10,4	4,2	3,1	39,6
35	" Tecklenburg	4 515	397	45,1	8,3	16,6	11,6	18,4
36	" Warendorf	1 862	120	60,9	10,0	-	3,3	25,8
37	Summe der Landkreise im Reg.-Bez. Münster	60 737	4 228	46,8	11,5	5,4	7,2	29,1

Wohnfläche, Baualter des Gebäudes und Ausstattung der Wohnung^{*)}
Gebäudes bis einschl. 1918

wohnungen						Lfd. Nr.
davon						
mit Sammelheizung ohne Bad oder Dusche bzw. ohne Sammelheizung mit Bad oder Dusche						
zusammen	Miete in DM je qm Wohnfläche ¹⁾ Anteile in %					
	unter 1,40	1,40 bis unter 1,75	1,75 bis unter 2,10	2,10 und mehr	ohne Angaben	
1 491	38,0	14,9	16,4	4,8	25,9	1
5 617	44,4	21,2	10,0	16,7	7,7	2
1 179	42,1	12,8	10,6	10,6	23,9	3
2 902	41,0	15,2	10,6	13,2	20,0	4
4 360	43,8	15,9	9,9	14,1	16,3	5
1 314	51,9	14,1	8,5	8,1	17,4	6
4 415	55,8	14,9	8,5	8,5	12,3	7
1 136	67,6	6,2	3,3	2,8	20,1	8
3 955	39,2	21,4	11,7	15,4	12,3	9
26 369	46,0	16,9	10,1	12,3	14,7	10
1 208	43,4	11,5	6,8	7,9	30,4	11
2 867	28,7	16,3	11,8	27,3	15,9	12
1 715	32,7	12,2	7,5	23,1	24,5	13
2 566	44,1	9,6	11,1	17,2	18,0	14
3 374	45,4	17,4	8,5	5,2	23,5	15
3 218	45,6	10,9	8,4	17,4	17,7	16
4 284	32,3	13,9	13,9	20,5	19,4	17
19 232	38,6	13,5	10,3	17,3	20,3	18
4 653	43,6	18,2	9,9	15,8	12,5	19
1 954	43,0	16,3	7,6	9,2	23,9	20
911	39,7	21,1	9,7	9,0	20,5	21
700	46,4	12,7	8,3	6,4	26,2	22
289	35,7	11,4	5,5	5,5	41,9	23
677	45,9	8,3	8,3	7,1	30,4	24
1 084	49,0	13,1	6,5	5,9	25,5	25
10 268	43,9	16,3	8,7	11,4	19,7	26
991	65,8	10,4	6,3	4,6	12,9	27
2 186	50,6	18,1	5,7	6,0	19,6	28
713	55,4	10,3	6,3	2,5	25,5	29
795	54,0	19,9	4,4	9,3	12,4	30
2 198	53,2	12,5	9,4	8,8	16,1	31
1 199	43,8	19,0	11,5	7,5	18,2	32
6 352	61,1	18,7	7,6	2,4	10,2	33
2 065	60,0	10,4	9,6	7,4	12,6	34
858	52,7	17,8	14,0	4,7	10,8	35
644	54,5	15,5	7,8	9,6	12,6	36
18 001	56,7	16,0	8,1	5,4	13,8	37

noch: 13. Mietwohnungen nach der monatlichen Miete je qm
Mietwohnungen - Baulter des

Lfd. Nr.	Verwaltungsbezirk	Miet					
		ohne					
		mit Toilette in der Wohnung					
		Miete in DM je qm Wohnfläche 1) Anteile in %					
		zusammen	unter 1,25	1,25 bis unter 1,55	1,55 bis unter 1,90	1,90 und mehr	ohne Angaben
1	Ldkr. Dinslaken	2 094	56,8	26,4	9,6	4,1	3,1
2	" Düsseldorf-Mettmann .	3 333	45,0	26,5	9,6	10,1	8,8
3	" Geldern	779	47,0	19,4	11,4	10,8	11,4
4	" Grevenbroich	1 376	36,7	14,3	6,8	29,2	13,0
5	" Kempen-Krefeld	1 918	47,7	25,6	8,9	12,6	5,2
6	" Kleve	1 309	51,3	22,2	10,7	11,1	4,7
7	" Moers	7 173	69,7	19,6	6,0	2,7	2,0
8	" Rees	603	66,3	12,6	4,1	2,2	14,8
9	" Rhein-Wupper-Kreis . .	2 500	51,2	21,5	15,3	6,2	5,8
10	Summe der Landkreise im Reg.-Bez. Düsseldorf	21 085	56,1	21,7	8,8	7,9	5,5
11	Ldkr. Bergheim (Erft) . . .	557	54,6	9,2	11,3	7,9	17,0
12	" Bonn	1 172	36,4	23,7	9,3	26,3	4,3
13	" Euskirchen	968	42,2	22,3	10,8	18,1	6,6
14	" Köln	1 257	55,5	16,4	8,6	12,5	7,0
15	" Oberbergischer Kreis .	1 562	55,4	14,1	10,8	4,7	15,0
16	" Rhein.-Berg. Kreis . .	1 728	46,0	12,0	13,2	15,0	13,8
17	" Siegkreis	2 458	35,2	22,3	15,7	13,4	13,4
18	Summe der Landkreise im Reg.-Bez. Köln	9 702	45,0	17,8	12,0	13,9	11,3
19	Ldkr. Aachen	3 632	50,0	24,0	11,6	9,6	4,8
20	" Düren	1 081	45,3	13,7	8,6	15,8	16,6
21	" Erkelenz	257	55,6	14,8	12,8	2,0	14,8
22	" Jülich	250	48,0	18,0	7,2	12,4	14,4
23	" Monschau	147	57,1	12,9	4,8	6,1	19,1
24	" Schleiden	395	51,1	13,2	7,1	7,1	21,5
25	" Selfkantkreis Geilenk.-Heinsberg . .	396	55,3	17,9	7,1	7,1	12,6
26	Summe der Landkreise im Reg.-Bez. Aachen	6 158	49,9	20,2	10,2	10,1	9,6
27	Ldkr. Ahaus	805	71,4	11,4	7,0	3,9	6,3
28	" Beckum	1 690	67,3	13,2	4,4	6,8	8,3
29	" Borken	440	56,8	13,4	4,1	6,1	19,6
30	" Coesfeld	252	56,7	27,4	7,9	2,0	6,0
31	" Lüdighausen	2 358	52,1	34,8	5,4	4,8	2,9
32	" Münster	600	46,0	24,8	11,5	9,7	8,0
33	" Recklinghausen	6 169	61,3	28,6	5,7	1,6	2,8
34	" Steinfurt	1 676	63,9	20,1	5,0	5,5	5,5
35	" Tecklenburg	770	67,3	12,0	6,9	6,9	6,9
36	" Warendorf	296	58,8	24,6	5,1	6,4	5,1
37	Summe der Landkreise im Reg.-Bez. Münster	15 056	60,8	24,4	5,8	4,1	4,9

Wohnfläche, Baualter des Gebäudes und Ausstattung der Wohnung *)
Gebäudes bis einschl. 1918

wohnungen												Lfd. Nr.
davon												
Sammelheizung und ohne Bad oder Dusche												
mit Toilette im Hause						mit Toilette außerhalb des Hauses						
zusammen	Miete in DM je qm Wohnfläche 1)Anteile in %					zusammen	Miete in DM je qm Wohnfläche 1)Anteile in %					
	unter 1,10	1,10 bis unter 1,40	1,40 bis unter 1,65	1,65 und mehr	ohne Angaben		unter 0,85	0,85 bis unter 1,05	1,05 bis unter 1,30	1,30 und mehr	ohne Angaben	
1 612	35,6	27,5	12,0	14,2	10,7	158	27,2	18,4	27,2	8,8	18,4	1
19 583	43,2	24,7	13,8	15,4	2,9	1 680	34,2	30,0	13,3	20,0	2,5	2
1 457	45,9	16,5	9,3	15,4	12,9	417	24,9	35,0	11,3	16,3	12,5	3
4 006	45,3	16,8	7,5	18,5	11,9	1 657	29,4	17,5	19,2	26,5	7,4	4
7 014	47,9	19,6	11,2	14,6	6,7	2 262	32,9	18,2	15,6	27,1	6,2	5
1 320	36,9	24,5	10,2	20,4	8,0	376	29,8	16,5	17,8	26,9	9,0	6
7 034	43,9	30,5	12,9	8,9	3,8	709	15,7	25,5	41,2	15,7	1,9	7
812	53,1	19,6	6,3	5,4	15,6	171	22,2	11,1	22,2	14,6	29,9	8
8 667	41,9	22,8	12,9	18,2	4,2	2 045	29,3	17,1	18,2	29,8	5,6	9
51 505	43,7	23,7	12,3	15,0	5,3	9 475	29,7	21,0	18,5	24,5	6,3	10
1 422	40,4	16,9	10,2	12,5	20,0	739	29,1	17,1	11,1	23,1	19,6	11
3 969	26,5	19,8	13,3	32,2	8,2	1 092	18,1	11,8	16,4	36,4	17,3	12
2 112	32,0	20,2	9,7	22,9	15,2	747	36,7	11,0	10,2	14,8	27,3	13
3 432	31,2	20,9	10,6	24,4	12,9	924	25,5	11,7	20,2	36,2	6,4	14
3 146	37,5	21,7	12,4	18,4	10,0	579	30,4	27,8	12,6	17,8	11,4	15
4 138	38,0	19,5	10,8	23,0	8,7	899	14,9	8,0	21,9	41,4	13,8	16
6 578	28,8	20,1	9,4	30,1	11,6	1 509	13,2	12,4	13,2	48,8	12,4	17
24 797	32,4	20,1	10,9	25,3	11,3	6 489	22,1	13,3	15,3	34,3	15,0	18
11 519	42,2	25,2	11,6	14,2	6,8	2 886	23,3	18,1	22,0	31,0	5,6	19
2 732	41,0	16,0	10,5	17,1	15,4	731	24,5	13,8	12,7	14,9	34,1	20
1 108	43,0	18,8	12,9	11,9	13,4	851	32,2	21,3	12,9	19,4	14,2	21
1 229	38,1	15,5	8,3	8,0	30,1	468	30,5	19,0	10,5	12,4	27,6	22
401	45,4	16,2	4,7	6,5	27,2	161	24,8	14,3	13,0	16,2	31,7	23
666	41,1	12,8	4,8	11,6	29,7	549	28,6	19,9	16,9	16,2	18,4	24
1 393	42,2	12,7	9,6	13,2	22,3	694	21,5	23,5	15,3	13,2	26,5	25
19 048	41,9	21,3	10,7	13,8	12,3	6 340	25,5	18,7	17,5	22,6	15,7	26
775	51,6	13,3	15,9	8,6	10,6	339	59,0	13,6	7,6	6,2	13,6	27
2 557	43,9	26,1	8,4	13,9	7,7	445	35,3	14,8	24,1	16,6	9,2	28
482	46,2	14,1	4,8	10,4	24,5	187	53,5	12,3	4,8	12,3	17,1	29
552	49,1	15,2	3,6	9,8	22,3	199	52,3	5,0	10,0	15,1	17,6	30
2 297	52,3	21,5	9,0	9,9	7,3	534	26,2	30,0	22,5	12,5	8,8	31
923	41,4	17,2	11,5	21,2	8,7	276	19,2	29,0	13,4	25,0	13,4	32
7 949	36,2	38,0	11,6	10,1	4,1	366	42,3	27,0	11,5	7,7	11,5	33
1 736	55,1	18,5	6,6	12,3	7,5	543	32,4	25,4	14,0	18,2	10,0	34
1 561	58,3	15,3	9,4	8,5	8,5	929	53,6	13,6	11,4	15,0	6,4	35
609	41,2	20,9	11,3	13,3	13,3	193	35,7	14,0	14,0	20,2	16,1	36
19 441	44,2	27,2	10,0	11,2	7,4	4 011	41,2	19,3	14,2	14,7	10,6	37

noch: 13. Mietwohnungen nach der monatlichen Miete je qm
Mietwohnungen - Baualter des

Lfd. Nr.	Verwaltungsbezirk	Miet						
		insgesamt	mit Sammelheizung und Bad oder Dusche					
			zusammen	Miete in DM je qm Wohnfläche ¹⁾ Anteile in %				
				unter 1,75	1,75 bis unter 2,20	2,20 bis unter 2,65	2,65 und mehr	ohne Angaben
38	Ldkr. Bielefeld	7 313	450	56,5	6,4	-	11,3	25,8
39	" Büren	1 572	113	68,1	-	-	-	31,9
40	" Detmold	12 387	772	46,5	11,9	13,9	11,9	15,8
41	" Halle (Westf.) . . .	3 769	260	46,9	14,2	3,1	6,2	29,6
42	" Herford	11 265	1 078	48,3	9,2	10,9	2,5	29,1
43	" Höxter	5 179	368	49,5	16,0	10,1	5,7	18,7
44	" Lemgo	11 827	777	53,3	7,5	5,7	4,6	28,9
45	" Lübbecke	3 160	196	59,2	15,3	7,6	-	17,9
46	" Minden	13 436	851	40,7	12,1	15,4	10,9	20,9
47	" Paderborn	4 405	349	59,0	12,3	2,0	10,3	16,4
48	" Warburg	2 244	109	42,2	14,7	6,4	6,4	30,3
49	" Wiedenbrück	6 609	562	58,2	7,6	-	13,9	20,3
50	Summe der Landkreise im Reg.-Bez. Detmold	83 166	5 885	50,5	10,3	8,0	7,8	23,4
51	Ldkr. Altena	14 850	1 106	52,4	8,9	13,7	5,6	19,4
52	" Arnsberg	9 225	643	41,5	18,0	6,7	5,6	28,2
53	" Brilon	2 997	334	44,6	12,0	6,6	7,8	29,0
54	" Ennepe-Ruhr-Kreis . .	29 392	1 255	54,8	10,6	4,8	11,6	18,2
55	" Iserlohn	15 003	1 015	42,5	10,3	16,1	9,4	21,7
56	" Lippstadt	6 034	507	49,3	7,3	9,7	8,5	25,2
57	" Meschede	3 427	472	56,3	4,0	3,0	1,1	35,6
58	" Olpe	4 360	461	46,6	12,2	5,6	1,1	34,5
59	" Siegen	9 821	939	50,5	9,7	3,5	3,5	32,8
60	" Soest	6 757	672	32,1	22,3	6,3	18,8	20,5
61	" Unna	17 218	816	46,8	10,2	5,0	14,0	24,0
62	" Wittgenstein	1 523	205	42,0	2,9	7,3	7,3	40,5
63	Summe der Landkreise im Reg.-Bez. Arnsberg	120 607	8 425	47,5	11,1	7,8	8,4	25,2
64	Landkreise in Nordrhein-Westfalen zusammen	491 248	34 808	45,6	11,9	7,7	9,8	25,0

Wohnfläche, Baualter des Gebäudes und Ausstattung der Wohnung *)
Gebäudes bis einschl. 1918

wohnungen						Lfd. Nr.
davon						
mit Sammelheizung ohne Bad oder Dusche bzw. ohne Sammelheizung mit Bad oder Dusche						
zusammen	Miete in DM je qm Wohnfläche ¹⁾ Anteile in %					
	unter 1,40	1,40 bis unter 1,75	1,75 bis unter 2,10	2,10 und mehr	ohne Angaben	
1 510	59,7	11,1	9,6	11,5	8,1	38
488	57,6	16,4	7,4	5,9	12,7	39
3 064	43,9	16,0	13,2	15,2	11,7	40
951	56,8	14,5	10,7	4,7	13,3	41
2 704	39,9	25,6	9,6	8,0	16,9	42
1 357	48,0	15,0	7,9	5,9	23,2	43
2 888	51,2	13,3	10,3	10,6	14,6	44
636	61,2	10,4	4,7	5,5	18,2	45
3 279	37,0	22,8	12,3	12,3	15,6	46
1 374	51,8	21,3	7,8	8,8	10,3	47
754	54,4	15,1	5,6	3,8	21,1	48
1 707	55,4	11,7	7,5	10,8	14,6	49
20 712	48,0	17,2	10,0	10,1	14,7	50
3 811	49,4	21,5	10,1	8,9	10,1	51
3 091	53,1	15,9	10,5	6,5	14,0	52
1 132	52,0	12,4	6,6	5,0	24,0	53
6 068	52,7	19,5	8,4	11,9	7,5	54
3 823	50,4	18,3	9,3	14,5	7,5	55
1 795	48,3	19,7	8,2	7,8	16,0	56
1 248	52,6	8,6	5,2	4,1	29,5	57
1 269	58,9	12,5	3,2	3,6	21,8	58
3 352	48,9	10,7	4,5	4,7	31,2	59
2 053	41,1	25,7	9,1	12,2	11,9	60
4 186	54,6	18,0	12,1	5,7	9,6	61
497	53,9	13,1	7,9	6,0	19,1	62
32 325	51,2	17,5	8,6	8,6	14,1	63
126 907	47,9	16,4	9,3	10,7	15,7	64

noch: 13. Mietwohnungen nach der monatlichen Miete je qm
Mietwohnungen - Baualter des

Lfd. Nr.	Verwaltungsbezirk	Miet					
		ohne					
		mit Toilette in der Wohnung					
		Miete in DM je qm Wohnfläche 1) Anteile in %					
		zusammen	unter 1,25	1,25 bis unter 1,55	1,55 bis unter 1,90	1,90 und mehr	ohne Angaben
38	Ldkr. Bielefeld	385	67,8	13,2	9,4	5,7	3,9
39	" Büren	259	52,1	22,4	1,6	2,7	21,2
40	" Detmold	1 115	30,1	26,0	16,4	11,7	15,8
41	" Halle (Westf.)	304	61,5	20,0	5,3	5,3	7,9
42	" Herford	1 043	51,7	19,8	7,8	6,0	14,7
43	" Hörster	565	47,3	17,0	8,5	12,2	15,0
44	" Lemgo	1 074	49,3	18,3	5,4	7,4	19,6
45	" Lübbecke	236	57,6	14,8	12,7	4,3	10,6
46	" Minden	1 393	42,9	25,5	12,8	12,8	6,0
47	" Paderborn	598	56,0	22,6	8,4	9,5	3,5
48	" Warburg	270	63,7	17,1	4,8	4,8	9,6
49	" Wiedenbrück	682	49,0	18,8	6,3	12,4	13,5
50	Summe der Landkreise im Reg.-Bez. Detmold	7 924	48,3	20,9	9,4	9,2	12,2
51	Ldkr. Altena	2 838	57,2	22,4	8,8	7,2	4,4
52	" Arnsberg	1 467	57,1	20,6	10,4	3,5	8,4
53	" Brilon	672	55,5	16,4	4,6	7,1	16,4
54	" Ennepe-Ruhr-Kreis . .	2 256	57,2	23,5	9,1	7,0	3,2
55	" Iserlohn	1 868	43,6	28,7	11,8	10,8	5,1
56	" Lippstadt	855	55,7	22,8	5,0	10,8	5,7
57	" Meschede	877	61,6	16,0	4,8	1,6	16,0
58	" Olpe	890	50,6	15,5	8,6	4,6	20,7
59	" Siegen	1 422	53,2	9,9	4,1	4,7	28,1
60	" Soest	971	39,5	19,8	14,2	11,7	14,8
61	" Unna	2 676	49,1	17,7	14,3	10,4	8,5
62	" Wittgenstein	137	49,6	24,1	6,6	10,9	8,8
63	Summe der Landkreise im Reg.-Bez. Arnsberg	16 929	52,7	20,3	9,5	7,6	9,9
64	Landkreise in Nordrhein-Westfalen zusammen	76 854	53,6	21,3	8,9	8,1	8,1

Wohnfläche, Baualter des Gebäudes und Ausstattung der Wohnung *)
Gebäudes bis einschl. 1918

wohnungen												Lfd. Nr.
davon												
Sammelheizung und ohne Bad oder Dusche												
mit Toilette im Hause						mit Toilette außerhalb des Hauses						
zusammen	Miete in DM je qm Wohnfläche 1) Anteile in%					zusammen	Miete in DM je qm Wohnfläche 1) Anteile in%					
	unter 1,10	1,10 bis unter 1,40	1,40 bis unter 1,65	1,65 und mehr	ohne Angaben		unter 0,85	0,85 bis unter 1,05	1,05 bis unter 1,30	1,30 und mehr	ohne Angaben	
3 573	56,5	24,4	7,9	7,9	3,3	1 395	39,1	17,2	17,2	19,8	6,7	38
500	60,6	18,2	3,6	3,0	14,6	212	50,0	10,4	15,5	10,4	13,7	39
5 655	36,9	20,1	13,7	18,6	10,7	1 781	39,9	16,7	12,5	15,0	15,9	40
1 108	52,4	17,2	8,4	13,2	8,8	1 146	46,4	15,3	12,4	17,0	8,9	41
4 240	51,1	15,0	10,6	11,4	11,9	2 200	30,6	19,2	16,7	22,1	11,4	42
1 928	44,6	16,6	14,7	12,2	11,9	961	31,6	20,6	14,5	22,8	10,5	43
4 854	52,5	19,9	8,9	11,1	7,6	2 234	46,8	15,6	14,6	10,7	12,3	44
1 056	46,9	18,6	11,0	9,1	14,4	1 036	34,2	16,1	12,2	18,5	19,0	45
5 746	48,6	17,4	9,4	16,0	8,6	2 167	34,5	18,1	15,1	19,8	12,5	46
1 843	33,2	28,6	13,5	16,6	8,1	241	23,7	23,7	11,6	32,3	8,7	47
824	48,2	22,9	11,9	7,2	9,8	287	35,2	22,7	17,1	12,5	12,5	48
3 032	44,8	20,4	9,4	17,6	7,8	626	36,4	17,1	14,7	22,7	9,1	49
34 359	47,2	19,6	10,6	13,6	9,0	14 286	37,8	17,4	14,7	18,1	12,0	50
6 586	39,7	28,5	12,7	15,9	3,2	509	28,1	22,8	19,3	26,3	3,5	51
3 844	44,2	29,1	9,4	11,7	5,6	180	28,3	7,8	20,0	36,1	7,8	52
728	34,3	22,3	9,6	15,1	18,7	131	33,5	9,9	19,9	16,8	19,9	53
17 520	33,6	35,3	14,7	13,3	3,1	2 293	28,4	23,7	19,5	20,5	7,9	54
7 540	34,2	30,6	15,0	16,9	3,3	757	30,4	25,4	17,7	21,5	5,0	55
2 406	35,5	25,7	10,4	20,8	7,6	471	49,3	7,9	12,9	23,3	6,6	56
746	56,9	13,1	11,9	7,5	10,6	84	39,3	27,4	27,4	5,9	-	57
1 484	51,8	22,4	7,2	6,9	11,7	256	32,1	19,9	28,1	7,8	12,1	58
3 485	45,6	12,9	8,1	14,8	18,6	623	21,4	22,6	14,6	20,0	21,4	59
2 521	35,6	23,8	14,9	21,4	4,3	540	35,6	23,3	8,9	26,7	5,5	60
7 556	59,6	24,9	7,7	3,8	4,0	1 984	34,4	32,8	14,6	15,1	3,1	61
489	38,5	29,2	10,4	7,4	14,5	195	24,6	20,0	23,1	20,0	12,3	62
54 905	40,5	28,7	12,3	13,2	5,3	8 023	31,4	24,3	17,1	19,9	7,3	63
204 055	42,0	24,0	11,4	15,1	7,5	48 624	31,8	19,0	16,2	22,1	10,9	64

14. Mietwohnungen nach der monatlichen Miete je qm
Mietwohnungen - Baualter des Ge

Lfd. Nr.	Verwaltungsbezirk	Miet						
		insgesamt	zusammen	mit Sammelheizung und Bad oder Dusche				
				Miete in DM je qm Wohnfläche ¹⁾ Anteile in %				
				unter 2,00	2,00 bis unter 2,50	2,50 bis unter 3,00	3,00 und mehr	ohne Angaben
1	Krfr.St. Düsseldorf	39 021	13 178	49,5	22,2	11,3	13,3	3,7
2	" Duisburg	27 289	2 645	57,7	20,8	4,6	10,0	6,9
3	" Essen	38 104	4 027	41,4	19,1	14,2	18,5	6,8
4	" Krefeld	9 521	1 605	50,7	22,1	11,4	7,2	8,6
5	" Leverkusen	5 791	600	50,0	21,5	9,5	7,2	11,8
6	" Mönchengladbach	5 795	839	41,7	19,8	6,2	18,7	13,6
7	" Mülheim a.d.Ruhr	9 694	903	45,6	20,6	7,6	12,0	14,2
8	" Neuß	4 441	483	53,6	22,4	4,5	6,0	13,5
9	" Oberhausen	10 391	1 109	39,3	24,7	7,9	13,5	14,6
10	" Remscheid	6 289	626	53,2	16,9	9,1	9,1	11,7
11	" Rheydt	3 738	376	48,4	17,3	10,9	4,8	18,6
12	" Solingen	9 598	879	52,3	12,8	5,8	20,9	8,2
13	" Viersen	1 838	263	47,9	30,8	9,1	7,6	4,6
14	" Wuppertal	17 524	1 869	54,8	19,2	7,7	8,7	9,6
15	Summe der Krfr. Städte im Reg.-Bez. Düsseldorf	189 034	29 402	49,0	21,0	10,1	13,0	6,9
16	Krfr.St. Bonn	6 401	1 369	46,7	20,0	10,3	14,5	8,5
17	" Köln	58 534	9 549	43,7	20,6	8,8	16,8	10,1
18	Summe der Krfr. Städte im Reg.-Bez. Köln	64 935	10 918	44,1	20,5	9,0	16,5	9,9
19	Krfr.St. Aachen	7 919	826	49,4	20,0	13,3	9,3	8,0
20	Summe der Krfr. Städte im Reg.-Bez. Aachen	7 919	826	49,4	20,0	13,3	9,3	8,0
21	Krfr.St. Bocholt	1 725	237	39,7	27,8	5,1	6,7	20,7
22	" Bottrop	4 245	320	53,4	11,2	6,6	6,6	22,2
23	" Gelsenkirchen	13 130	769	57,9	13,4	8,8	11,1	8,8
24	" Gladbeck	4 608	154	35,7	24,0	-	-	40,3
25	" Münster (Westf.)	10 188	1 428	61,2	13,9	11,8	7,6	5,5
26	" Recklinghausen	5 571	467	49,0	15,8	12,2	5,4	17,6
27	Summe der Krfr. Städte im Reg.-Bez. Münster	39 467	3 375	55,3	15,2	9,7	7,6	12,2
28	Krfr.St. Bielefeld	10 818	1 452	43,7	21,1	7,0	19,7	8,5
29	" Herford	2 763	367	51,2	15,3	11,2	9,8	12,5
30	Summe der Krfr. Städte im Reg.-Bez. Detmold	13 581	1 819	45,2	19,9	7,9	17,7	9,3
31	Krfr.St. Bochum	18 175	1 241	50,0	15,8	10,5	7,9	15,8
32	" Castrop-Rauxel	4 165	188	42,0	12,8	9,6	-	35,6
33	" Dortmund	34 404	2 491	50,0	15,7	8,8	14,7	10,8
34	" Hagen	10 727	843	47,3	15,8	11,9	11,9	13,1
35	" Hamm	3 989	504	53,6	20,2	13,1	5,0	8,1
36	" Herne	7 291	233	42,5	18,0	3,0	3,0	33,5
37	" Iserlohn	2 720	287	42,8	19,9	5,2	17,8	14,3
38	" Lüdenscheld	3 888	300	55,0	12,0	7,0	17,3	8,7
39	" Lünen	3 626	175	58,9	12,0	5,7	2,8	20,6
40	" Siegen	3 059	467	56,5	19,9	10,5	2,6	10,5
41	" Wanne-Eickel	2 722	97	56,7	28,9	7,2	-	7,2
42	" Wattenscheid	2 849	91	53,8	13,2	19,8	6,6	6,6
43	" Witten	3 960	246	58,9	11,8	2,9	11,8	14,6
44	Summe der Krfr. Städte im Reg.-Bez. Arnsberg	101 575	7 163	50,5	16,3	9,3	10,5	13,4
45	Kreisfreie Städte in Nordrhein-Westfalen zusammen	416 511	53 503	48,5	19,9	9,7	13,1	8,8

*) Geringfügige Abweichungen der Zahlenangaben für gleiche Sachverhalte in verschiedenen Tabellen sind auf die Hochrechnung Nebenkosten, jedoch ohne Heizung und Garage (Kaltmiete).

Wohnfläche, Baualter des Gebäudes und Ausstattung der Wohnung *)
 bäudes von 1919 bis einschl. 1948

wohnungen						Lfd. Nr.
davon						
mit Sammelheizung ohne Bad oder Dusche bzw. ohne Sammelheizung mit Bad oder Dusche						
zusammen	Miete in DM je qm Wohnfläche ¹⁾ Anteile in %					
	unter 1,65	1,65 bis unter 2,05	2,05 bis unter 2,50	2,50 und mehr	ohne Angaben	
16 546	55,3	27,9	7,5	5,8	3,5	1
12 719	57,3	26,9	9,7	5,3	0,8	2
24 484	51,9	31,3	9,0	6,7	1,1	3
3 575	59,0	27,2	5,8	2,9	5,1	4
3 249	51,2	26,6	4,4	14,3	3,5	5
1 494	49,7	29,3	8,8	5,8	6,4	6
4 965	48,2	34,8	10,5	3,9	2,6	7
1 523	51,4	28,8	6,1	6,6	7,1	8
4 985	55,7	30,8	7,7	4,8	1,0	9
2 377	53,6	33,4	3,1	6,5	3,4	10
1 051	60,9	29,0	5,6	1,2	3,3	11
4 856	53,9	24,4	8,6	11,2	1,9	12
531	56,5	25,2	5,3	5,3	7,7	13
7 386	51,1	33,8	5,8	5,6	3,7	14
89 741	53,7	29,6	8,0	6,3	2,4	15
2 765	54,4	23,7	10,2	5,7	6,0	16
32 003	51,6	30,9	7,5	7,2	2,8	17
34 768	51,9	30,3	7,7	7,0	3,1	18
3 249	56,0	25,8	6,4	7,4	4,4	19
3 249	56,0	25,8	6,4	7,4	4,4	20
524	57,8	14,9	3,0	4,8	19,5	21
1 877	46,2	40,9	6,5	3,4	3,0	22
7 113	46,6	39,2	9,1	3,9	1,2	23
2 150	49,8	22,4	6,0	16,9	4,9	24
6 735	50,8	35,2	7,5	5,2	1,3	25
2 634	52,2	28,6	6,2	7,4	5,6	26
21 033	49,2	34,4	7,6	6,0	2,8	27
5 572	51,7	23,7	9,0	13,6	2,0	28
957	59,0	20,7	4,3	10,1	5,9	29
6 529	52,8	23,2	8,3	13,1	2,6	30
9 707	53,5	31,4	9,2	3,5	2,4	31
1 983	56,3	30,8	4,9	5,5	2,5	32
19 608	50,3	31,9	9,7	5,9	2,2	33
5 274	47,1	35,9	8,4	5,7	2,9	34
2 035	58,9	24,8	7,8	4,5	4,0	35
3 854	50,1	29,4	7,5	11,0	2,0	36
1 291	47,4	25,9	8,7	12,8	5,2	37
1 203	49,4	23,6	7,3	16,3	3,4	38
1 980	55,9	24,1	7,3	4,9	7,8	39
1 805	60,0	25,2	7,0	6,3	1,5	40
1 517	49,3	31,5	11,4	7,3	0,5	41
1 557	58,2	31,9	5,5	2,4	2,0	42
2 189	46,6	31,3	5,6	14,5	2,0	43
54 003	51,6	30,8	8,6	6,4	2,6	44
209 323	52,4	30,3	8,1	6,6	2,6	45

zurückzuführen - Ohne Mietwohnungen deren Baualter nicht festgestellt werden konnte. - 1) Tatsächlich Miete einschl.

noch: 14. Die Mietwohnungen nach der monatlichen Miete je qm
Mietwohnungen - Baualter des Ge

Lfd. Nr.	Verwaltungsbezirk	Miet					
		ohne					
		mit Toilette in der Wohnung					
		Miete in DM je qm Wohnfläche 1) Anteile in %					
		zusammen	unter 1,50	1,50 bis unter 1,90	1,90 bis unter 2,25	2,25 und mehr	ohne Angaben
1	Krfr.St. Düsseldorf	6 467	63,0	24,9	4,2	6,4	1,5
2	" Duisburg	7 550	63,9	27,8	3,2	2,7	2,4
3	" Essen	5 543	57,0	26,9	8,5	4,0	3,6
4	" Krefeld	2 486	68,7	21,7	3,2	3,2	3,2
5	" Leverkusen	1 500	59,5	25,3	1,0	10,9	3,3
6	" Mönchengladbach . .	1 644	65,4	21,3	3,7	6,9	2,7
7	" Mülheim a.d.Ruhr .	1 923	57,2	32,1	5,1	2,5	3,1
8	" Neuß	1 702	60,3	26,1	6,4	3,4	3,8
9	" Oberhausen	2 740	62,7	29,1	5,9	1,4	0,9
10	" Remscheid	2 029	60,0	29,6	4,8	5,2	0,4
11	" Rheydt	1 332	71,8	20,7	4,4	0,9	2,2
12	" Solingen	2 054	67,7	18,9	2,5	9,4	1,5
13	" Viersen	672	65,2	26,5	4,7	2,4	1,2
14	" Wuppertal	4 098	61,4	26,7	5,3	5,7	0,9
15	Summe der Krfr. Städte im Reg.-Bez. Düsseldorf	41 740	62,5	26,0	4,7	4,6	2,2
16	Krfr.St. Bonn	1 454	71,4	18,8	4,0	2,9	2,9
17	" Köln	12 601	65,2	19,9	6,0	6,0	2,9
18	Summe der Krfr. Städte im Reg.-Bez. Köln	14 055	65,8	19,8	5,8	5,7	2,9
19	Krfr.St. Aachen	2 820	63,7	20,7	3,9	9,0	2,7
20	Summe der Krfr. Stadt im Reg.-Bez. Aachen	2 820	63,7	20,7	3,9	9,0	2,7
21	Krfr.St. Bocholt	472	60,8	15,7	3,4	6,1	14,0
22	" Bottrop	1 429	56,7	30,4	8,5	1,9	2,5
23	" Gelsenkirchen . . .	3 231	54,0	33,8	9,0	1,6	1,6
24	" Gladbeck	1 849	61,6	27,0	4,0	5,4	2,0
25	" Münster (Westf.) .	1 390	55,7	32,8	3,6	3,6	4,3
26	" Recklinghausen . .	1 447	71,3	20,3	3,9	0,6	3,9
27	Summe der Krfr. Städte im Reg.-Bez. Münster	9 818	58,9	29,1	6,2	2,7	3,1
28	Krfr.St. Bielefeld	2 148	54,7	26,7	4,8	11,9	1,9
29	" Herford	381	61,4	25,5	1,3	5,2	6,6
30	Summe der Krfr. Städte im Reg.-Bez. Detmold	2 529	55,8	26,5	4,2	10,9	2,6
31	Krfr.St. Bochum	4 307	61,7	28,0	5,7	2,3	2,3
32	" Castrop-Rauxel . .	1 604	55,2	31,2	4,5	8,0	1,1
33	" Dortmund	7 911	60,5	29,0	4,3	3,7	2,5
34	" Hagen	2 715	59,2	34,3	4,1	0,8	1,6
35	" Hamm	781	65,3	21,5	4,0	4,6	4,6
36	" Herne	2 157	60,3	26,6	3,6	9,2	0,3
37	" Iserlohn	597	44,7	24,1	5,2	22,5	3,5
38	" Lüdenscheid	1 993	54,1	19,7	1,3	23,8	1,1
39	" Lünen	838	52,7	35,0	4,3	4,9	3,1
40	" Siegen	458	61,1	19,4	1,8	13,3	4,4
41	" Wanne-Eickel . . .	651	62,8	24,4	4,3	7,4	1,1
42	" Wattenscheid . . .	790	59,7	34,2	2,3	1,5	2,3
43	" Witten	780	66,7	19,5	4,6	9,2	-
44	Summe der Krfr. Städte im Reg.-Bez. Arnsberg	25 582	59,5	28,0	4,2	6,3	2,0
45	Kreisfreie Städte in Nordrhein-Westfalen zusammen	96 544	61,7	25,8	4,8	5,3	2,4

Wohnfläche, Baualter des Gebäudes und Ausstattung der Wohnung *)
 bäudes von 1919 bis einschl. 1948

wohnungen												Lfd. Nr.
davon												
Sammelheizung und ohne Bad oder Dusche												
mit Toilette im Hause						mit Toilette außerhalb des Hauses						
zusammen	Miete in DM je qm Wohnfläche 1) Anteile in%					zusammen	Miete in DM je qm Wohnfläche 1) Anteile in%					
	unter 1,25	1,25 bis unter 1,55	1,55 bis unter 1,90	1,90 und mehr	ohne Angaben		unter 1,00	1,00 bis unter 1,25	1,25 bis unter 1,50	1,50 und mehr	ohne Angaben	
2 758	68,1	16,8	8,0	1,8	5,3	72	33,3	33,3	-	-	33,4	1
4 335	74,6	18,3	3,8	1,4	1,9	40	50,0	50,0	-	-	-	2
3 926	77,9	11,4	1,3	2,5	6,9	124	100,0	-	-	-	-	3
1 810	72,1	17,1	4,4	1,3	5,1	45	51,2	24,4	-	-	24,4	4
442	59,7	16,1	6,6	4,7	12,9	-	-	-	-	-	-	5
1 635	66,3	15,0	8,5	5,9	4,3	183	66,7	33,3	-	-	-	6
1 815	76,3	14,0	4,8	1,6	3,3	88	67,0	33,0	-	-	-	7
711	68,6	10,1	5,1	4,1	12,1	22	100,0	-	-	-	-	8
1 471	75,4	11,0	6,8	1,7	5,1	86	72,0	14,0	-	-	14,0	9
1 241	72,6	16,4	6,5	1,9	2,6	16	50,0	50,0	-	-	-	10
862	76,2	17,0	2,7	0,7	3,4	117	75,2	19,7	-	-	5,1	11
1 206	59,4	18,6	7,6	12,7	1,7	603	62,7	27,2	-	10,1	-	12
356	68,3	21,6	2,2	3,4	4,5	16	50,0	25,0	-	25,0	-	13
4 027	65,1	20,1	2,7	6,7	5,4	144	50,0	25,0	12,5	-	12,5	14
26 595	71,2	16,1	4,6	3,4	4,7	1 556	64,9	25,2	1,1	4,2	4,6	15
805	56,8	20,6	4,1	7,2	11,3	8	100,0	-	-	-	-	16
4 200	65,5	14,4	2,9	7,9	9,3	181	83,4	-	-	-	16,6	17
5 005	64,1	15,4	3,1	7,8	9,6	189	84,1	-	-	-	15,9	18
991	64,5	17,8	4,4	8,9	4,4	33	66,7	-	-	-	33,3	19
991	64,5	17,8	4,4	8,9	4,4	33	66,7	-	-	-	33,3	20
484	64,4	17,8	3,3	5,2	9,3	8	50,0	50,0	-	-	-	21
612	59,3	20,9	7,0	8,2	4,6	7	100,0	-	-	-	-	22
1 949	67,6	13,1	7,9	3,5	7,9	68	75,0	25,0	-	-	-	23
455	60,9	16,3	8,1	2,6	12,1	-	-	-	-	-	-	24
585	74,5	13,5	3,4	-	8,6	50	40,0	40,0	-	-	20,0	25
1 007	75,6	11,4	4,1	4,1	4,8	16	50,0	-	-	-	50,0	26
5 092	68,1	14,5	6,1	3,8	7,5	149	60,4	27,5	-	-	12,1	27
1 585	70,3	14,2	7,7	2,6	5,2	61	50,8	32,8	16,4	-	-	28
941	62,7	20,5	3,3	5,4	8,1	117	78,6	12,8	-	4,3	4,3	29
2 526	67,5	16,5	6,1	3,6	6,3	178	69,1	19,7	5,6	2,8	2,8	30
2 904	75,3	18,0	2,2	1,1	3,4	16	100,0	-	-	-	-	31
323	70,0	17,0	5,6	5,6	1,8	67	82,0	9,0	-	9,0	-	32
4 297	77,8	10,8	1,7	5,7	4,0	97	50,6	24,7	-	-	24,7	33
1 840	69,2	19,9	4,8	4,3	1,8	55	60,0	40,0	-	-	-	34
654	70,2	12,6	4,7	7,8	4,7	15	33,3	33,3	-	-	33,4	35
1 019	67,3	16,0	3,4	7,7	5,6	28	50,0	25,0	-	-	25,0	36
525	70,5	19,6	4,0	1,9	4,0	20	25,0	25,0	-	-	50,0	37
392	65,8	15,8	5,4	11,7	1,3	-	-	-	-	-	-	38
597	78,4	9,6	6,0	2,5	3,5	36	72,2	27,8	-	-	-	39
329	79,0	14,9	3,7	2,4	-	-	-	-	-	-	-	40
457	77,3	12,0	6,1	-	4,6	-	-	-	-	-	-	41
405	72,6	10,6	9,1	6,2	1,5	6	100,0	-	-	-	-	42
716	70,7	13,1	5,0	3,1	8,1	29	75,9	-	-	-	24,1	43
14 458	73,9	14,6	3,5	4,3	3,7	369	62,6	21,4	-	1,6	14,4	44
54 667	70,7	15,5	4,4	4,2	5,2	2 474	66,1	22,1	1,1	3,1	7,6	45

noch: 14. Mietwohnungen nach der monatlichen Miete je qm
Mietwohnungen - Baualter des Ge

Lfd. Nr.	Verwaltungsbezirk	Miet						
		insgesamt	zusammen	mit Sammelheizung und Bad oder Dusche				
				Miete in DM je qm Wohnfläche ¹⁾ Anteile in %				
				unter 1,80	1,80 bis unter 2,25	2,25 bis unter 2,70	2,70 und mehr	ohne Angaben
1	Ldkr. Dinslaken	5 542	380	39,7	32,1	3,7	-	24,5
2	" Düsseldorf-Mettmann .	12 521	1 512	40,7	21,3	11,1	19,5	7,4
3	" Geldern	1 853	271	63,4	7,8	7,8	1,8	19,2
4	" Grevenbroich	4 982	496	33,9	16,9	9,5	26,4	13,3
5	" Kempen-Krefeld	5 948	733	38,3	10,9	6,8	19,3	24,7
6	" Kleve	3 336	375	47,7	16,5	13,4	7,5	14,9
7	" Moers	13 648	1 295	55,9	9,7	9,7	4,3	20,4
8	" Rees	2 251	228	39,0	5,7	11,0	2,6	41,7
9	" Rhein-Wupper-Kreis .	6 882	828	40,0	17,5	7,5	13,8	21,2
10	Summe der Landkreise im Reg.-Bez. Düsseldorf . . .	56 963	6 118	44,3	15,9	9,2	12,7	17,9
11	Ldkr. Bergheim (Erft) . . .	3 730	239	52,7	2,5	2,5	10,5	31,8
12	" Bonn	6 628	1 677	30,8	15,4	8,9	32,5	12,4
13	" Euskirchen	2 779	244	43,0	14,4	11,9	9,4	21,3
14	" Köln	9 487	1 071	42,2	9,1	4,6	26,6	17,5
15	" Oberbergischer Kreis	4 350	705	56,2	11,5	3,1	5,2	24,0
16	" Rhein.-Berg. Kreis .	7 641	921	41,5	15,8	9,0	15,8	17,9
17	" Siegkreis	9 644	1 580	28,2	20,0	14,8	20,0	17,0
18	Summe der Landkreise im Reg.-Bez. Köln	44 259	6 437	37,6	14,6	8,9	21,4	17,5
19	Ldkr. Aachen	11 196	622	46,0	10,0	12,0	18,0	14,0
20	" Düren	4 468	389	40,1	16,0	4,1	5,9	33,9
21	" Erkelenz	3 329	213	51,6	5,2	2,3	12,7	28,2
22	" Jülich	1 548	143	55,9	12,6	12,6	-	18,9
23	" Monschau	760	67	44,8	10,4	-	-	44,8
24	" Schleiden	1 358	186	37,0	6,5	-	6,5	50,0
25	" Selfkantkreis Geilenk.-Heinsberg .	5 769	297	45,1	9,4	2,4	16,8	26,3
26	Summe der Landkreise im Reg.-Bez. Aachen	28 428	1 917	45,1	10,4	6,3	11,7	26,5
27	Ldkr. Ahaus	3 560	287	53,7	10,8	-	5,2	30,3
28	" Beckum	5 647	825	37,0	25,0	7,0	4,0	27,0
29	" Borken	1 584	254	50,0	7,1	10,6	3,6	28,7
30	" Coesfeld	2 064	340	62,3	15,9	1,5	4,4	15,9
31	" Lüdninghausen	3 286	248	46,0	19,0	2,8	2,8	29,4
32	" Münster	2 857	435	31,7	30,6	12,2	9,6	15,9
33	" Recklinghausen	14 063	1 187	49,9	17,9	6,0	-	26,2
34	" Steinfurt	4 920	749	43,9	10,2	10,2	3,0	32,7
35	" Tecklenburg	3 250	360	68,3	5,5	2,0	2,0	22,2
36	" Warendorf	1 089	163	54,6	16,6	7,3	-	21,5
37	Summe der Landkreise im Reg.-Bez. Münster	42 320	4 848	47,6	17,0	6,5	3,1	25,8

Wohnfläche, Baualter des Gebäudes und Ausstattung der Wohnung *)
 bäudes von 1919 bis einschl. 1948

wohnungen						Lfd. Nr.
davon						
mit Sammelheizung ohne Bad oder Dusche bzw. ohne Sammelheizung mit Bad oder Dusche						
zusammen	Miete in DM je qm Wohnfläche ¹⁾ Anteile in %					
	unter 1,45	1,45 bis unter 1,80	1,80 bis unter 2,20	2,20 und mehr	ohne Angaben	
2 122	43,2	31,8	13,2	5,4	6,4	1
5 141	54,2	22,1	11,4	9,3	3,0	2
769	57,1	24,5	2,7	4,8	10,9	3
1 797	43,7	14,1	8,4	20,8	13,0	4
1 598	56,6	11,3	12,6	10,7	8,8	5
1 058	61,8	17,5	6,3	5,9	8,5	6
6 143	48,8	32,7	9,7	2,7	6,1	7
908	56,0	17,5	4,2	5,6	16,7	8
2 686	55,0	17,7	8,8	11,2	7,3	9
22 222	51,6	23,7	9,8	7,9	7,0	10
1 183	57,7	15,0	5,3	7,5	14,5	11
2 212	33,6	18,4	9,9	22,9	15,2	12
1 184	39,5	20,7	12,3	10,8	16,7	13
3 981	54,1	15,8	6,4	14,1	9,6	14
2 010	51,1	15,0	7,7	6,9	19,3	15
3 361	39,7	17,6	11,1	21,8	9,8	16
3 991	34,6	24,6	15,3	17,6	7,9	17
17 922	43,5	18,6	10,1	15,9	11,9	18
2 787	46,9	17,0	11,2	12,9	12,0	19
1 550	45,7	19,6	5,5	10,1	19,1	20
840	54,2	13,1	9,2	5,2	18,3	21
504	54,0	18,6	4,4	4,4	18,6	22
339	41,3	7,7	7,7	1,4	41,9	23
484	36,6	13,4	14,3	10,7	25,0	24
1 416	54,5	10,0	4,0	13,5	18,0	25
7 920	48,3	15,3	8,2	10,5	17,7	26
1 308	65,5	12,2	4,3	3,1	14,9	27
2 044	52,0	21,8	11,7	8,9	5,6	28
705	68,4	6,4	5,8	2,0	17,4	29
957	43,2	16,5	4,6	10,9	24,8	30
1 275	59,7	19,9	6,8	5,7	7,9	31
1 256	49,0	22,4	8,4	7,6	12,6	32
6 268	59,9	20,9	7,2	4,3	7,7	33
1 882	61,8	13,0	6,5	4,9	13,8	34
1 116	63,1	10,7	10,1	3,6	12,5	35
490	58,4	17,3	9,4	3,1	11,8	36
17 301	58,4	17,9	7,6	5,3	10,8	37

noch: 14. Mietwohnungen nach der monatlichen Miete je qm
Mietwohnungen - Baualter des Ge

Lfd. Nr.	Verwaltungsbezirk	Miet					
		ohne					
		mit Toilette in der Wohnung					
		Miete in DM je qm Wohnfläche 1) Anteile in %					
		zusammen	unter 1,30	1,30 bis unter 1,65	1,65 bis unter 1,95	1,95 und mehr	ohne Angaben
1	Ldkr. Dinslaken	2 323	47,5	36,4	10,2	3,7	2,2
2	" Düsseldorf-Mettmann .	2 899	53,2	28,5	7,7	7,7	2,9
3	" Geldern	370	60,8	15,4	12,7	2,7	8,4
4	" Grevenbroich	984	60,0	13,3	1,9	9,6	15,2
5	" Kempen-Krefeld	1 346	46,3	32,1	7,4	9,7	4,5
6	" Kleve	1 281	48,5	29,3	9,1	7,0	6,1
7	" Moers	4 456	57,2	29,4	6,9	3,4	3,1
8	" Rees	780	60,1	16,3	7,3	3,2	13,1
9	" Rhein-Wupper-Kreis . .	1 581	56,2	22,9	9,2	7,8	3,9
10	Summe der Landkreise im Reg.-Bez. Düsseldorf	16 020	53,7	27,9	7,8	5,9	4,7
11	Ldkr. Bergheim (Erft) . . .	1 322	56,4	13,4	8,2	5,7	16,3
12	" Bonn	963	52,6	21,6	6,2	13,4	6,2
13	" Euskirchen	553	50,6	22,1	6,3	11,6	9,4
14	" Köln	1 809	52,7	11,4	9,8	20,1	6,0
15	" Oberbergischer Kreis .	557	50,1	31,6	3,9	5,2	9,2
16	" Rhein.-Berg. Kreis . .	1 509	43,9	21,9	14,4	10,9	8,9
17	" Siegkreis	1 650	45,4	17,0	14,9	13,5	9,2
18	Summe der Landkreise im Reg.-Bez. Köln	8 363	49,9	18,0	10,3	12,6	9,2
19	Ldkr. Aachen	3 495	59,8	21,3	10,7	4,6	3,6
20	" Düren	1 269	58,3	23,3	3,7	3,7	11,0
21	" Erkelenz	312	65,1	14,1	5,1	8,7	7,0
22	" Jülich	325	72,7	12,3	5,5	5,5	4,0
23	" Monschau	107	37,4	11,2	1,9	8,4	41,1
24	" Schleiden	242	41,8	16,5	6,6	6,6	28,5
25	" Selfkantkreis Geilenk.-Heinsberg	1 572	51,3	26,6	9,0	5,9	7,2
26	Summe der Landkreise im Reg.-Bez. Aachen	7 322	57,6	21,8	8,4	5,0	7,2
27	Ldkr. Ahaus	1 083	73,0	14,2	5,7	2,4	4,7
28	" Beckum	1 327	50,3	26,1	8,1	9,3	6,2
29	" Borken	263	58,6	13,7	6,8	1,9	19,0
30	" Coesfeld	232	59,5	12,9	6,5	4,3	16,8
31	" Lüdinghausen	768	58,2	24,4	3,5	10,4	3,5
32	" Münster	446	48,9	22,6	9,4	10,8	8,3
33	" Recklinghausen	4 137	51,9	31,1	7,5	6,1	3,4
34	" Steinfurt	1 269	73,5	11,5	6,6	1,8	6,6
35	" Tecklenburg	644	62,9	13,4	8,2	4,2	11,3
36	" Warendorf	173	53,7	15,6	8,7	8,7	13,3
37	Summe der Landkreise im Reg.-Bez. Münster	10 342	57,9	23,2	7,1	5,9	5,9

Wohnfläche, Baualter des Gebäudes und Ausstattung der Wohnung*)
 bäudes von 1919 bis einschl. 1948

wohnungen												Lfd. Nr.
davon												
Sammelheizung und ohne Bad oder Dusche												
mit Toilette im Hause						mit Toilette außerhalb des Hauses						
zusammen	Miete in DM je qm Wohnfläche 1) Anteile in%					zusammen	Miete in DM je qm Wohnfläche 1) Anteile in%					
	unter 1,15	1,15 bis unter 1,45	1,45 bis unter 1,75	1,75 und mehr	ohne Angaben		unter 0,90	0,90 bis unter 1,15	1,15 bis unter 1,35	1,35 und mehr	ohne Angaben	
689	40,6	34,4	9,4	7,3	8,3	28	25,0	25,0	-	-	50,0	1
2 857	40,2	27,0	17,6	11,8	3,4	112	12,5	25,0	37,5	25,0	-	2
365	44,4	27,1	14,2	8,5	5,8	78	33,4	26,9	6,4	20,5	12,8	3
1 302	41,0	15,1	14,4	18,0	11,5	403	25,5	16,4	13,9	32,5	11,7	4
1 799	44,7	21,2	10,6	15,1	8,4	472	16,9	32,0	12,7	29,9	8,5	5
498	47,2	24,7	5,6	12,5	10,0	124	13,7	50,0	4,8	13,7	17,8	6
1 531	37,3	32,7	12,7	8,2	9,1	223	18,8	43,5	31,4	-	6,3	7
304	41,7	16,8	12,5	14,5	14,5	31	41,9	19,3	-	19,4	19,4	8
1 498	39,3	24,8	13,1	16,6	6,2	289	24,9	21,5	21,5	28,7	3,4	9
10 843	41,1	25,2	13,4	12,9	7,4	1 760	21,2	28,4	17,1	24,0	9,3	10
803	43,4	11,8	10,2	10,2	24,4	183	13,7	10,4	24,0	20,8	31,1	11
1 557	29,3	15,3	14,0	22,3	19,1	219	9,1	22,8	4,6	36,1	27,4	12
507	43,8	11,4	11,4	8,1	25,3	291	28,2	12,0	17,9	17,9	24,0	13
2 271	32,9	25,1	10,0	26,4	5,6	355	16,6	19,5	19,5	38,8	5,6	14
895	49,9	17,2	12,3	9,1	11,5	183	20,2	39,9	15,9	12,0	12,0	15
1 675	28,4	25,3	9,9	28,4	8,0	175	29,7	-	5,7	41,2	23,4	16
2 119	28,7	19,9	10,0	27,6	13,8	304	34,5	15,5	11,5	23,0	15,5	17
9 827	33,6	20,0	10,9	22,5	13,0	1 710	22,2	17,1	14,6	27,6	18,5	18
3 931	36,4	27,5	12,0	20,3	3,8	361	31,0	13,9	13,9	24,1	17,1	19
871	42,0	19,6	10,7	6,2	21,5	389	20,1	15,9	22,1	18,0	23,9	20
1 031	54,3	27,6	4,8	4,3	9,0	933	12,9	62,4	10,0	10,0	4,7	21
411	40,1	20,7	6,6	4,4	28,2	165	16,4	7,9	5,4	16,4	53,9	22
191	34,0	15,7	9,9	1,1	39,3	56	25,0	12,5	16,1	12,5	33,9	23
310	49,4	10,3	7,7	3,9	28,7	136	38,2	20,6	5,9	8,8	26,5	24
1 231	29,3	26,5	17,8	9,7	16,7	1 253	9,0	19,2	25,5	36,2	10,1	25
7 976	38,9	25,2	11,3	13,1	11,5	3 293	15,7	29,9	17,4	22,7	14,3	26
641	57,6	18,4	8,0	5,6	10,4	241	53,1	27,8	4,2	8,7	6,2	27
1 287	39,1	35,3	9,6	7,1	8,9	164	20,1	20,1	20,1	29,9	9,8	28
333	37,0	12,3	9,6	9,6	31,5	29	48,2	-	17,2	17,3	17,3	29
485	35,7	21,4	7,2	18,4	17,3	50	30,0	30,0	30,0	-	10,0	30
701	46,7	24,8	6,7	4,7	17,1	294	38,8	40,8	9,2	6,8	4,4	31
594	46,5	18,7	14,3	16,0	4,5	126	33,3	12,7	16,7	33,3	4,0	32
2 457	51,1	28,7	7,5	4,6	8,1	14	-	100,0	-	-	-	33
843	49,9	19,1	5,5	6,4	19,1	177	39,0	30,5	17,5	8,5	4,5	34
771	45,6	26,7	5,2	13,0	9,5	359	35,1	27,8	16,7	14,8	5,6	35
204	51,0	9,3	15,2	7,3	17,2	59	39,0	6,8	20,3	20,3	13,6	36
8 316	47,0	25,2	8,1	7,9	11,8	1 513	37,3	28,0	14,1	14,3	6,3	37

noch: 14. Mietwohnungen nach der monatlichen Miete je qm
Mietwohnungen - Baualter des Ge

Lfd. Nr.	Verwaltungsbezirk	Miet						
		insgesamt	mit Sammelheizung und Bad oder Dusche					
			Miete in DM je qm Wohnfläche ¹⁾					Anteile in %
			zusammen	unter 1,80	1,80 bis unter 2,25	2,25 bis unter 2,70	2,70 und mehr	ohne Angaben
38	Ldkr. Bielefeld	6 056	856	58,5	11,0	5,9	10,2	14,4
39	" Büren	1 166	84	73,8	-	-	4,8	21,4
40	" Detmold	5 447	619	38,3	22,3	16,0	12,3	11,1
41	" Halle (Westf.) . . .	2 037	255	46,3	12,6	7,8	3,1	30,2
42	" Herford	7 036	926	53,4	16,5	4,9	1,9	23,3
43	" Höxter	2 151	224	47,8	9,4	12,0	14,3	16,5
44	" Lemgo	5 298	689	37,9	10,6	12,6	17,9	21,0
45	" Lübbecke	1 935	232	56,5	8,6	6,5	4,3	24,1
46	" Minden	6 632	896	36,5	25,0	9,4	10,4	18,7
47	" Paderborn	4 834	477	41,7	25,4	7,5	9,0	16,4
48	" Warburg	835	72	63,9	22,2	-	4,2	9,7
49	" Wiedenbrück	5 199	946	49,7	12,8	7,5	8,2	21,8
50	Summe der Landkreise im Reg.-Bez. Detmold	48 626	6 276	47,1	16,1	8,5	9,2	19,1
51	Ldkr. Altena	6 926	1 134	60,6	15,0	7,0	2,4	15,0
52	" Arnsberg	4 826	578	68,7	11,2	3,8	-	16,3
53	" Brilon	1 831	365	56,4	11,0	6,0	6,0	20,6
54	" Ennepe-Ruhr-Kreis . .	11 042	906	42,6	16,0	13,4	17,3	10,7
55	" Iserlohn	9 724	1 034	50,0	14,8	9,3	15,8	10,1
56	" Lippstadt	3 241	341	53,7	17,9	7,0	7,0	14,4
57	" Meschede	2 400	466	47,0	10,1	6,0	1,9	35,0
58	" Olpe	2 778	408	65,2	3,7	3,7	1,2	26,2
59	" Siegen	4 227	699	58,4	8,3	3,6	-	29,7
60	" Soest	3 691	599	53,9	10,0	8,0	9,0	19,1
61	" Unna	8 612	692	49,3	10,4	19,3	4,5	16,5
62	" Wittgenstein	716	125	64,0	7,2	2,4	-	26,4
63	Summe der Landkreise im Reg.-Bez. Arnsberg	60 014	7 347	54,6	12,2	8,4	6,7	18,1
64	Landkreise in Nordrhein-Westfalen zusammen	280 610	32 943	46,4	14,7	8,3	10,9	19,7

Wohnfläche, Baualter des Gebäudes und Ausstattung der Wohnung *)
 bñudes von 1919 bis einschl. 1948

wohnungen						Lfd. Nr.
davon						
mit Sammelheizung ohne Bad oder Dusche bzw. ohne Sammelheizung mit Bad oder Dusche						
zusammen	Miete in DM je qm Wohnfläche ¹⁾ Anteile in %					
	unter 1,45	1,45 bis unter 1,80	1,80 bis unter 2,20	2,20 und mehr	ohne Angaben	
1 968	52,8	17,3	10,0	8,8	11,1	38
510	55,9	7,1	10,0	3,5	23,5	39
1 811	41,7	22,4	11,8	15,6	8,5	40
679	51,4	17,4	8,4	5,4	17,4	41
1 968	61,2	9,6	6,0	2,7	20,5	42
939	52,3	14,8	7,4	5,6	19,9	43
1 605	54,3	14,0	10,0	8,1	13,6	44
560	51,4	13,6	8,0	5,4	21,6	45
2 261	41,7	20,3	6,6	10,7	20,7	46
2 463	48,0	26,3	13,3	5,2	7,2	47
410	65,9	9,5	7,1	2,4	15,1	48
2 006	58,2	13,8	7,4	5,7	14,9	49
17 180	51,5	17,2	9,1	7,4	14,8	50
2 874	51,6	27,9	11,8	5,0	3,7	51
2 159	54,2	17,4	6,4	8,0	14,0	52
839	47,7	13,6	6,8	5,2	26,7	53
4 935	47,7	28,9	12,2	6,8	4,4	54
4 196	55,3	23,3	10,9	6,4	4,1	55
1 515	37,5	30,6	10,5	6,9	14,5	56
941	58,9	11,9	7,4	3,0	18,8	57
1 075	63,8	12,4	1,9	3,3	18,6	58
1 548	55,4	9,7	2,7	8,1	24,1	59
1 593	52,6	23,7	10,2	7,1	6,4	60
3 143	58,9	23,0	5,6	4,6	7,9	61
293	55,0	16,4	9,2	6,1	13,3	62
25 111	52,7	22,7	9,0	6,1	9,5	63
107 656	51,4	20,0	9,1	8,5	11,0	64

noch: 14. Mietwohnungen nach der monatlichen Miete je qm
Mietwohnungen - Baualter des Ge

Lfd. Nr.	Verwaltungsbezirk	Miet					
		ohne					
		mit Toilette in der Wohnung					
		Miete in DM je qm Wohnfläche 1) Anteile in %					
		zusammen	unter 1,30	1,30 bis unter 1,65	1,65 bis unter 1,95	1,95 und mehr	ohne Angaben
38	Ldkr. Bielefeld	821	49,6	29,2	10,6	7,9	2,7
39	" Büren	186	62,9	14,0	3,7	9,7	9,7
40	" Detmold	649	48,2	22,4	11,7	10,6	7,1
41	" Halle (Westf.)	242	65,3	13,2	8,3	3,3	9,9
42	" Herford	638	60,5	18,3	5,7	5,7	9,8
43	" Höxter	299	66,2	14,4	7,0	1,7	10,7
44	" Lemgo	508	58,5	15,7	7,1	8,7	10,0
45	" Lübbecke	181	64,1	16,6	8,3	2,7	8,3
46	" Minden	784	47,7	19,0	11,9	3,6	17,8
47	" Paderborn	705	48,5	28,2	9,1	6,1	8,1
48	" Warburg	130	60,0	25,4	2,3	2,3	10,0
49	" Wiedenbrück	633	56,3	20,2	4,4	7,9	11,2
50	Summe der Landkreise Reg.-Bez. Detmold	5 776	54,4	21,1	8,4	6,5	9,6
51	Ldkr. Altena	1 695	48,4	27,9	5,8	12,1	5,8
52	" Arnsberg	984	51,4	8,8	11,8	12,5	15,5
53	" Brilon	290	59,0	16,5	-	10,7	13,8
54	" Ennepe-Ruhr-Kreis . .	2 039	47,9	34,9	10,6	1,8	4,8
55	" Iserlohn	2 424	56,9	27,3	7,9	6,3	1,6
56	" Lippstadt	385	54,0	30,1	8,1	1,6	6,2
57	" Meschede	666	62,3	20,3	7,6	-	9,8
58	" Olpe	614	72,5	8,3	4,2	2,5	12,5
59	" Siegen	782	63,8	12,8	3,2	2,2	18,0
60	" Soest	659	50,8	22,7	6,4	14,6	5,5
61	" Unna	1 385	52,3	25,3	8,9	3,8	9,7
62	" Wittgenstein	98	81,6	3,1	6,1	6,1	3,1
63	Summe der Landkreise Reg.-Bez. Arnsberg	12 021	54,6	24,0	7,7	6,2	7,5
64	Landkreise in Nordrhein-Westfalen zusammen	59 844	54,6	23,5	8,2	6,8	6,9

Wohnfläche, Baualter des Gebäudes und Ausstattung der Wohnung *)
 bñudes von 1919 bis einschl. 1948

wohnungen												Lfd. Nr.
davon												
Sammelheizung und ohne Bad oder Dusche												
mit Toilette im Hause						mit Toilette außerhalb des Hauses						
zusammen	Miete in DM je qm Wohnfläche 1) Anteile in%					zusammen	Miete in DM je qm Wohnfläche 1) Anteile in%					
	unter 1,15	1,15 bis unter 1,45	1,45 bis unter 1,75	1,75 und mehr	ohne Angaben		unter 0,90	0,90 bis unter 1,15	1,15 bis unter 1,35	1,35 und mehr	ohne Angaben	
1 946	48,1	23,1	13,1	7,1	8,6	465	24,9	24,9	12,5	28,2	9,5	38
295	56,9	12,2	3,7	7,5	19,7	91	43,9	7,7	7,7	16,5	24,2	39
2 009	33,1	22,1	14,4	21,3	9,1	359	23,4	14,8	6,4	32,0	23,4	40
560	45,7	18,9	5,0	14,5	15,9	301	41,9	18,9	16,3	16,3	6,6	41
2 721	46,9	21,8	5,9	9,9	15,5	783	19,5	26,4	15,0	23,0	16,1	42
518	43,2	23,8	13,3	8,3	11,4	171	15,8	46,7	9,4	9,4	18,7	43
1 822	51,0	22,7	6,4	9,2	10,7	674	45,3	18,3	13,9	9,6	12,9	44
622	53,7	17,9	8,2	7,2	13,0	340	31,1	20,9	16,5	16,5	15,0	45
1 944	36,9	16,4	10,6	11,1	25,0	747	23,8	18,8	16,2	25,0	16,2	46
1 019	52,4	23,1	9,1	9,8	5,6	170	45,8	12,4	-	12,4	29,4	47
186	57,5	22,6	3,8	3,8	12,3	37	27,0	27,0	19,0	-	27,0	48
1 429	30,9	27,9	9,9	14,9	16,4	185	27,0	11,4	15,1	27,0	19,5	49
15 071	43,7	21,7	9,5	11,5	13,6	4 323	29,4	21,0	13,3	20,5	15,8	50
1 160	44,7	26,9	10,8	11,5	6,1	63	14,3	28,6	-	42,8	14,3	51
1 076	42,3	32,9	9,4	7,3	8,1	29	-	75,9	-	-	24,1	52
302	49,3	15,9	11,6	7,3	15,9	35	62,9	-	-	-	37,1	53
2 800	36,6	26,3	13,4	19,4	4,3	362	43,4	36,8	6,6	6,6	6,6	54
1 898	39,9	25,8	14,1	16,2	4,0	172	39,0	33,1	16,9	11,0	-	55
873	41,9	19,6	9,1	11,9	17,5	127	43,3	14,2	9,4	14,2	18,9	56
307	45,6	13,6	12,1	12,1	16,6	20	25,0	-	25,0	25,0	25,0	57
579	61,0	13,3	7,1	5,3	13,3	102	50,0	40,2	-	-	9,8	58
956	46,1	11,2	12,2	12,2	18,3	242	20,7	51,6	-	7,0	20,7	59
780	26,9	20,0	24,6	20,0	8,5	60	10,0	40,0	-	40,0	10,0	60
2 100	40,4	38,9	14,3	2,5	3,9	1 292	6,4	61,6	24,8	7,2	-	61
134	48,5	11,2	8,9	4,5	26,9	66	22,7	22,7	4,6	22,7	27,3	62
12 965	41,1	25,6	13,0	12,2	8,1	2 570	20,2	48,6	15,3	9,4	6,5	63
64 998	41,0	23,7	11,1	13,3	10,9	15 169	23,9	28,7	15,2	19,7	12,5	64

15. Mietwohnungen nach der monatlichen Miete je qm
Mietwohnungen - Baualter

Lfd. Nr.	Verwaltungsbezirk	Miet						
		insgesamt	zusammen	mit Sammelheizung und Bad oder Dusche				
				Miete in DM je qm Wohnfläche ¹⁾ Anteile in %				
				unter 2,00	2,00 bis unter 2,50	2,50 bis unter 3,00	3,00 und mehr	ohne Angaben
1	Krfr.St. Düsseldorf	117 160	49 173	21,4	19,4	11,0	46,3	1,9
2	" Duisburg	71 208	11 234	42,7	28,3	15,0	12,7	1,3
3	" Essen	108 625	21 899	22,0	26,2	21,1	27,9	2,8
4	" Krefeld	26 711	8 526	30,5	21,9	19,5	25,3	2,8
5	" Leverkusen	14 591	5 529	35,5	49,5	6,2	7,9	0,9
6	" Mönchengladbach	15 979	4 536	32,6	28,1	15,4	20,0	3,9
7	" Mülheim a.d.Ruhr	26 660	6 761	26,6	16,8	16,8	35,7	4,1
8	" Neuß	14 589	4 468	19,8	28,3	24,6	21,4	5,9
9	" Oberhausen	37 754	4 835	48,2	25,2	11,1	13,4	2,1
10	" Remscheid	17 451	3 012	37,2	29,4	17,5	13,2	2,7
11	" Rheydt	11 424	4 154	54,2	24,3	9,5	8,6	3,4
12	" Solingen	16 223	2 575	29,0	16,6	16,3	26,6	11,5
13	" Viersen	4 109	1 472	32,7	35,3	14,3	14,6	3,1
14	" Wuppertal	53 389	13 999	26,2	26,2	17,5	27,2	2,9
15	Summe der Krfr. Städte im Reg.-Bez. Düsseldorf	535 873	142 173	27,8	24,2	14,9	30,4	2,7
16	Ldkr. Dinslaken	18 328	2 954	44,4	30,1	11,4	6,6	7,5
17	" Düsseldorf-Mettmann	40 972	12 285	23,4	35,0	13,4	23,4	4,8
18	" Geldern	5 022	1 138	50,0	13,8	14,7	13,3	8,2
19	" Grevenbroich	15 481	4 016	29,8	19,8	17,5	28,0	4,9
20	" Kempen-Krefeld	13 866	3 627	44,3	19,4	13,3	17,2	5,8
21	" Kleve	7 799	1 964	48,4	21,6	12,3	11,1	6,6
22	" Moers	39 096	9 959	54,3	22,1	10,1	6,7	6,8
23	" Rees	13 690	2 525	44,2	22,6	9,6	11,8	11,8
24	" Rhein-Wupper-Kreis	20 751	5 835	26,9	33,6	12,1	23,0	4,4
25	Summe der Landkreise im Reg.-Bez. Düsseldorf	175 005	44 303	37,5	27,1	12,5	16,9	6,0
26	Summe der Krfr.Städte und Landkreise im Reg.-Bez. Düsseldorf	710 878	186 476	30,1	24,9	14,3	27,2	3,5
27	Krfr.St. Bonn	16 127	5 755	32,2	30,7	13,3	19,5	4,3
28	" Köln	127 738	33 182	13,7	15,6	20,3	45,9	4,5
29	Summe der Krfr. Städte im Reg.-Bez. Köln	143 865	38 937	16,4	17,8	19,3	42,0	4,5
30	Ldkr. Bergheim (Erft)	8 525	1 139	44,4	16,7	18,3	9,5	11,1
31	" Bonn	21 433	8 365	18,7	34,1	15,1	27,0	5,1
32	" Euskirchen	7 373	1 797	31,5	17,5	10,4	20,8	19,8
33	" Köln	24 074	5 742	22,1	23,6	9,9	37,9	6,5
34	" Oberbergischer Kreis	10 364	2 766	66,3	14,1	5,3	4,5	9,8
35	" Rheinisch-Bergischer Kreis	25 891	6 580	23,1	18,5	15,6	33,8	9,0
36	" Siegkreis	20 039	6 122	30,6	17,6	13,8	28,5	9,5
37	Summe der Landkreise im Reg.-Bez. Köln	117 699	32 511	28,1	22,8	13,0	27,7	8,4
38	Summe der Krfr.Städte und Landkreise im Reg.-Bez. Köln	261 564	71 448	21,7	20,1	16,4	35,5	6,3
39	Krfr.St. Aachen	26 274	4 848	25,7	15,0	20,2	33,6	5,5
40	Summe der Krfr. Stadt im Reg.-Bez. Aachen	26 274	4 848	25,7	15,0	20,2	33,6	5,5
41	Ldkr. Aachen	24 717	4 267	39,9	21,9	18,4	11,4	8,4
42	" Düren	15 810	3 324	25,3	14,7	29,3	23,0	7,7
43	" Erkelenz	6 481	1 373	53,2	13,6	19,6	4,0	9,6
44	" Jülich	7 468	1 420	31,1	32,0	14,7	13,8	8,4
45	" Monschau	1 184	397	38,8	8,8	8,3	17,6	26,5
46	" Schleiden	1 979	391	48,6	13,3	10,2	6,1	21,8
47	" Selfkantkreis Geilenkirchen-Heinsberg	9 562	1 281	35,4	14,9	8,8	13,3	27,6
48	Summe der Landkreise im Reg.-Bez. Aachen	67 201	12 453	36,2	18,8	19,4	14,2	11,4
49	Summe der Krfr. Stadt und Landkreise im Reg.-Bez. Aachen	93 475	17 301	33,3	17,7	19,7	19,6	9,7
50	Krfr.St. Bocholt	5 423	959	49,1	24,8	5,5	9,0	11,6
51	" Bottrop	15 199	1 799	38,7	36,7	11,1	2,4	11,1
52	" Gelsenkirchen	58 337	5 625	27,4	27,4	25,2	13,0	7,0
53	" Gladbeck	10 533	1 435	38,6	28,4	19,7	6,0	7,3
54	" Münster (Westf.)	32 616	8 998	24,8	15,5	11,4	45,4	2,9
55	" Recklinghausen	16 099	2 412	27,8	17,6	19,7	26,8	8,1
56	Summe der Krfr. Städte im Reg.-Bez. Münster	138 207	21 228	29,0	22,0	16,3	26,8	5,9

*) Geringfügige Abweichungen der Zahlenangaben für gleiche Sachverhalte in verschiedenen Tabellen sind auf die Hochrechnung nach dem Baualter des Gebäudes erfolgen. Wohnungen, die nach 1948 errichtet wurden, sich aber in Gebäuden befinden, die vor-
chenden Baualter des Gebäudes zugeordnet. - 1) Tatsächliche Miete einschl. Nebenkosten, jedoch ohne Heizung und Garage

Wohnfläche, Baualter des Gebäudes und Ausstattung der Wohnung *)
des Gebäudes nach 1948

wohnungen						Lfd. Nr.
davon						
mit Sammelheizung ohne Bad oder Dusche bzw. ohne Sammelheizung mit Bad oder Dusche						
zusammen	Miete in DM je qm Wohnfläche ¹⁾ Anteile in %					
	unter 1,80	1,80 bis unter 2,25	2,25 bis unter 2,70	2,70 und mehr	ohne Angaben	
61 325	72,8	13,5	5,5	7,6	0,6	1
56 005	82,3	13,1	2,8	1,3	0,5	2
80 562	71,5	17,1	5,7	4,1	1,6	3
15 975	77,1	12,8	3,9	4,3	1,9	4
8 607	80,2	10,0	3,5	5,1	1,2	5
9 450	72,7	15,1	4,7	6,5	1,0	6
18 907	73,9	16,9	3,6	4,6	1,0	7
8 749	64,9	19,0	9,8	4,5	1,8	8
29 592	81,2	13,7	3,2	1,0	0,9	9
13 182	71,6	20,0	5,3	2,1	1,0	10
6 307	85,6	8,2	3,4	1,5	1,3	11
12 421	58,2	25,0	9,6	5,5	1,7	12
2 262	62,2	25,5	7,9	3,4	1,0	13
35 203	76,7	13,0	4,8	4,1	1,4	14
358 547	74,9	15,1	4,9	4,0	1,1	15
14 306	77,3	16,0	4,1	0,9	1,7	16
25 788	63,0	25,4	6,8	3,1	1,7	17
2 819	74,6	13,7	2,2	2,8	6,7	18
9 500	68,5	17,5	5,2	5,0	3,8	19
7 556	71,0	16,6	6,0	3,1	3,3	20
4 649	81,8	11,3	2,7	2,1	2,1	21
26 157	76,4	15,7	4,5	2,1	1,3	22
9 954	80,7	11,2	3,8	1,3	3,0	23
13 562	62,3	20,7	10,1	5,7	1,2	24
114 291	71,3	18,1	5,6	2,9	2,1	25
472 838	74,0	15,8	5,0	3,8	1,4	26
9 558	68,5	19,5	6,2	4,6	1,2	27
82 438	72,1	13,1	5,2	7,7	1,9	28
91 996	71,8	13,7	5,3	7,4	1,8	29
5 425	70,2	12,0	6,5	4,1	7,2	30
11 153	56,0	20,7	9,9	9,8	3,6	31
4 304	67,9	11,9	6,5	5,3	8,4	32
15 454	61,6	19,1	10,1	5,4	3,8	33
6 550	71,2	17,7	4,7	2,1	4,3	34
16 788	61,4	23,1	6,4	6,5	2,6	35
11 600	56,9	24,8	6,8	6,9	4,6	36
71 274	61,8	20,1	7,7	6,2	4,2	37
163 270	67,4	16,5	6,3	6,9	2,9	38
18 641	69,3	13,9	6,5	9,1	1,2	39
18 641	69,3	13,9	6,5	9,1	1,2	40
16 856	69,4	16,7	7,5	4,4	2,0	41
10 549	65,4	15,5	8,2	6,0	4,9	42
3 780	74,0	13,8	3,8	2,0	6,4	43
5 046	78,9	10,2	4,1	1,7	5,1	44
506	58,1	8,7	2,8	2,8	27,6	45
1 161	63,6	15,2	2,1	3,1	16,0	46
5 500	81,9	8,5	2,7	1,4	5,5	47
43 398	71,3	14,2	6,1	3,8	4,6	48
62 039	70,7	14,1	6,3	5,4	3,5	49
3 595	77,9	15,2	4,1	1,1	1,7	50
12 349	78,0	15,9	3,5	1,1	1,5	51
47 669	81,9	13,9	2,3	1,1	0,8	52
8 453	78,3	17,3	2,1	0,9	1,4	53
22 676	74,1	11,2	5,5	7,6	1,6	54
12 598	77,0	15,1	3,2	2,1	2,6	55
107 340	78,8	14,0	3,3	2,6	1,3	56

zurückzuführen - Ohne Mietwohnungen deren Baualter nicht festgestellt werden konnte. - Die Aufgliederung der Wohnungen mußte 1948 errichtet wurden (z.B. Wiederaufbau, Um- und Ausbau von Gebäudeteilen) sind nicht enthalten; sie wurden dem entspre- (Kaltmiete).

noch: 15. Mietwohnungen nach der monatlichen Miete je qm
Mietwohnungen - Baualter

Lfd. Nr.	Verwaltungsbezirk	Miet					
		mit Toilette in der Wohnung					
		ohne					
		Miete in DM je qm Wohnfläche 1) Anteile in %					
		zusammen	unter 1,60	1,60 bis unter 2,00	2,00 bis unter 2,40	2,40 und mehr	ohne Angaben
1	Krfr.St. Düsseldorf	3 733	71,3	7,2	4,6	15,0	1,9
2	" Duisburg	2 136	74,3	9,6	11,4	3,8	0,9
3	" Essen	3 902	71,4	15,9	3,8	5,1	3,8
4	" Krefeld	1 237	68,6	16,7	7,4	4,6	2,7
5	" Leverkusen	356	72,2	12,1	3,9	5,9	5,9
6	" Mönchengladbach	1 083	79,1	8,9	4,8	4,8	2,4
7	" Mülheim a.d.Ruhr	717	58,9	13,7	9,6	9,6	8,2
8	" Neuß	812	76,1	11,5	2,7	2,7	7,0
9	" Oberhausen	1 906	82,4	11,8	2,6	2,6	0,6
10	" Remscheid	827	69,6	20,6	5,9	3,9	-
11	" Rheydt	552	76,4	10,7	2,2	7,4	3,3
12	" Solingen	552	64,9	14,9	9,2	11,0	-
13	" Viersen	234	72,7	12,0	8,5	1,7	5,1
14	" Wuppertal	2 318	60,5	19,4	13,2	5,4	1,5
15	Summe der Krfr. Städte im Reg.-Bez. Düsseldorf	20 365	71,3	13,0	6,4	6,8	2,5
16	Ldkr. Dinslaken	817	73,7	10,5	7,0	5,3	3,5
17	" Düsseldorf-Mettmann	1 611	63,5	15,6	7,0	12,2	1,7
18	" Geldern	710	83,8	3,7	3,0	2,2	7,3
19	" Grevenbroich	926	64,7	15,1	3,0	11,1	6,1
20	" Kempen-Krefeld	1 708	70,6	12,9	7,7	5,3	3,5
21	" Kleve	974	79,2	10,9	3,5	2,9	3,5
22	" Moers	2 159	78,1	11,6	6,4	-	3,9
23	" Rees	894	83,0	8,5	2,8	2,1	3,6
24	" Rhein-Wupper-Kreis	961	61,3	19,3	7,5	9,7	2,2
25	Summe der Landkreise im Reg.-Bez. Düsseldorf	10 760	72,6	12,5	5,7	5,5	3,7
26	Summe der Krfr.Städte und Landkreise im Reg.-Bez. Düsseldorf	31 125	71,8	12,8	6,2	6,3	2,9
27	Krfr.St. Bonn	523	47,6	17,4	9,6	23,9	1,5
28	" Köln	8 884	81,6	6,8	3,1	5,1	3,4
29	Summe der Krfr. Städte im Reg.-Bez. Köln	9 407	79,8	7,4	3,4	6,1	3,3
30	Ldkr. Bergheim (Erf)	1 126	64,6	10,1	6,2	8,4	10,7
31	" Bonn	814	74,3	7,4	8,5	7,4	2,4
32	" Euskirchen	653	66,9	11,6	5,4	7,2	8,9
33	" Köln	1 778	70,2	11,6	2,7	10,0	5,5
34	" Oberbergischer Kreis	704	72,9	11,5	3,1	3,1	9,4
35	" Rheinisch-Bergischer Kreis	1 624	75,8	4,4	9,6	5,1	5,1
36	" Siegkreis	1 264	44,5	14,8	13,9	11,1	15,7
37	Summe der Landkreise im Reg.-Bez. Köln	7 963	66,9	10,0	7,2	7,8	8,1
38	Summe der Krfr.Städte und Landkreise im Reg.-Bez. Köln	17 370	73,8	8,6	5,2	6,9	5,5
39	Krfr.St. Aachen	2 136	67,6	13,4	8,7	8,2	2,1
40	Summe der Krfr. Stadt im Reg.-Bez. Aachen	2 136	67,6	13,4	8,7	8,2	2,1
41	Ldkr. Aachen	2 277	78,7	13,1	2,7	2,2	3,3
42	" Düren	957	71,6	9,7	3,2	4,1	11,4
43	" Erkelenz	291	60,5	9,3	15,1	3,8	11,3
44	" Jülich	602	70,3	12,6	5,1	4,5	7,5
45	" Monschau	113	41,6	8,0	4,4	10,6	35,4
46	" Schleiden	234	51,7	3,4	13,7	3,4	27,8
47	" Selfkantkreis Geilenkirchen-Heinsberg	1 437	65,5	17,7	7,9	4,0	4,9
48	Summe der Landkreise im Reg.-Bez. Aachen	5 911	70,8	13,0	5,4	3,4	7,4
49	Summe der Krfr.Stadt und Landkreise im Reg.-Bez. Aachen	8 047	69,9	13,1	6,3	4,7	6,0
50	Krfr.St. Bocholt	620	70,8	6,0	6,6	6,0	10,6
51	" Bottrop	895	85,8	10,2	0,8	1,6	1,6
52	" Gelsenkirchen	3 419	67,5	20,5	6,0	4,5	1,5
53	" Gladbeck	498	80,3	2,4	12,5	2,4	2,4
54	" Münster (Westf.)	734	59,4	16,2	4,1	12,1	8,2
55	" Recklinghausen	843	74,7	12,6	3,9	3,0	5,8
56	Summe der Krfr. Städte im Reg.-Bez. Münster	7 009	71,1	15,2	5,4	4,7	3,6

Wohnfläche, Baualter des Gebäudes und Ausstattung der Wohnung *)
des Gebäudes nach 1948

wohnungen						Lfd. Nr.
davon						
Sammelheizung und ohne Bad oder Dusche						
mit Toilette außerhalb der Wohnung						
zusammen	Miete in DM je qm Wohnfläche 1) Anteile in %					
	unter 1,30	1,30 bis unter 1,65	1,65 bis unter 1,95	1,95 und mehr	ohne Angaben	
2 929	50,0	30,0	10,0	8,3	1,7	1
1 833	62,2	17,8	6,7	11,1	2,2	2
2 262	39,5	20,9	15,4	20,9	3,3	3
973	34,1	25,9	13,0	23,5	3,5	4
99	14,1	21,2	21,2	36,4	7,1	5
910	45,1	25,9	4,9	19,2	4,9	6
275	60,7	28,4	3,6	7,3	-	7
560	51,3	20,5	5,2	20,5	2,5	8
1 421	57,0	18,4	7,1	14,9	2,6	9
430	34,0	28,4	18,8	18,8	-	10
411	48,4	22,9	11,4	15,8	1,5	11
675	45,5	18,2	7,5	22,7	6,1	12
141	22,7	19,8	8,5	43,3	5,7	13
1 869	34,6	29,8	20,2	14,4	1,0	14
14 788	46,3	24,1	11,3	15,8	2,5	15
251	48,6	14,3	17,2	5,6	14,3	16
1 288	35,9	19,5	9,8	25,0	9,8	17
355	72,1	11,9	5,9	2,8	7,3	18
1 039	49,6	15,3	6,3	13,5	15,3	19
975	57,7	13,4	6,2	8,2	14,5	20
212	34,4	18,4	18,4	18,4	10,4	21
821	61,0	11,8	11,8	5,1	10,3	22
317	41,9	22,1	12,0	1,9	22,1	23
393	23,7	21,1	13,2	31,6	10,4	24
5 651	48,1	16,1	9,6	13,7	12,5	25
20 439	46,8	21,9	10,8	15,2	5,3	26
291	25,8	19,9	8,6	43,0	2,7	27
3 234	26,2	16,8	11,2	39,2	6,6	28
3 525	26,1	17,1	11,0	39,6	6,2	29
835	42,4	21,2	4,5	11,4	20,5	30
1 101	33,3	12,6	8,1	30,6	15,4	31
619	51,9	12,3	7,6	6,6	21,6	32
1 100	40,2	17,9	8,9	24,1	8,9	33
344	53,2	19,2	2,0	10,8	14,8	34
899	34,5	13,8	12,7	24,1	14,9	35
1 053	36,6	23,4	7,8	18,9	13,3	36
5 951	39,7	17,2	8,0	20,0	15,1	37
9 476	34,6	17,2	9,1	27,3	11,8	38
649	42,4	27,1	6,8	22,0	1,7	39
649	42,4	27,1	6,8	22,0	1,7	40
1 317	48,2	24,5	11,3	9,4	6,6	41
980	44,5	14,3	4,0	9,5	27,7	42
1 037	61,9	20,1	4,2	4,2	9,6	43
400	50,0	13,2	5,5	4,5	26,8	44
168	33,3	12,5	9,6	11,3	33,3	45
193	37,8	14,5	10,4	8,3	29,0	46
1 344	50,5	18,4	10,0	7,4	13,7	47
5 439	50,0	18,8	7,8	7,6	15,8	48
6 088	49,2	19,7	7,7	9,1	14,3	49
249	41,0	28,1	6,4	22,9	1,6	50
156	41,0	23,1	9,0	17,9	9,0	51
1 624	40,0	32,6	11,6	14,7	1,1	52
147	37,4	29,3	21,1	12,2	-	53
208	33,2	19,2	-	38,0	9,6	54
246	23,1	43,1	10,2	10,2	13,4	55
2 630	37,9	31,4	10,4	17,0	3,3	56

noch: 15. Mietwohnungen nach der monatlichen Miete je qm
Mietwohnungen - Baualter

Lfd. Nr.	Verwaltungsbezirk		Miet						
			insgesamt	mit Sammelheizung und Bad oder Dusche					
				zusammen	Miete in DM je qm Wohnfläche ¹⁾ Anteile in %				
					unter 2,00	2,00 bis unter 2,50	2,50 bis unter 3,00	3,00 und mehr	ohne Angaben
57	Ldkr.	Ahaus	6 085	908	60,5	14,6	3,4	2,3	19,2
58	"	Beckum	15 769	2 243	48,9	23,9	11,8	8,1	7,3
59	"	Borken	4 683	1 139	58,2	16,3	7,6	6,8	11,1
60	"	Coesfeld	6 758	1 514	64,2	18,6	4,2	4,6	8,4
61	"	Lüdinghausen	11 666	1 389	53,3	15,4	14,0	5,8	11,5
62	"	Münster	7 055	2 531	27,9	18,5	9,8	21,2	22,6
63	"	Recklinghausen	40 090	8 570	43,3	25,9	9,2	15,0	6,6
64	"	Steinfurt	10 203	2 079	50,7	22,8	9,2	7,0	10,3
65	"	Tecklenburg	7 849	1 521	51,9	22,7	7,9	6,6	10,9
66	"	Warendorf	3 710	637	58,2	19,9	10,4	4,9	6,6
67	Summe der Landkreise im Reg.-Bez. Münster		113 868	22 531	47,3	22,1	9,1	11,2	10,3
68	Summe der Krfr.Städte und Landkreise im Reg.-Bez. Münster		252 075	43 759	38,4	22,0	12,6	18,8	8,2
69	Krfr.St.	Bielefeld	20 837	5 838	27,3	27,7	15,8	23,8	5,4
70	"	Herford	6 265	1 105	31,8	19,4	20,7	24,0	4,1
71	Summe der Krfr. Städte im Reg.-Bez. Detmold		27 102	6 943	28,0	26,3	16,6	23,9	5,2
72	Ldkr.	Bielefeld	15 876	3 820	39,2	18,6	12,5	24,4	5,3
73	"	Büren	2 601	539	51,4	9,5	3,3	32,5	3,3
74	"	Detmold	11 523	2 407	37,8	17,1	16,2	18,4	10,5
75	"	Halle (Westf.)	4 545	959	42,8	19,5	13,1	12,3	12,3
76	"	Herford	11 131	2 130	54,8	19,8	9,3	5,5	10,6
77	"	Höxter	5 448	1 186	51,3	27,0	10,4	5,0	6,3
78	"	Lemgo	9 276	2 910	26,9	6,7	9,7	23,0	33,7
79	"	Lübbecke	5 458	1 127	59,2	21,5	2,2	2,7	14,4
80	"	Minden	14 656	3 391	38,6	13,8	14,0	10,2	23,4
81	"	Paderborn	14 372	3 360	40,9	27,1	8,3	6,8	16,9
82	"	Warburg	1 760	455	56,5	9,2	6,4	3,5	24,4
83	"	Wiedenbrück	13 007	3 479	38,5	21,9	12,5	16,7	10,4
84	Summe der Landkreise im Reg.-Bez. Detmold		109 653	25 763	41,1	18,4	11,1	14,4	15,0
85	Summe der Krfr.Städte und Landkreise im Reg.-Bez. Detmold		136 755	32 706	38,4	20,0	12,3	16,4	12,9
86	Krfr.St.	Bochum	54 407	5 595	32,7	19,8	14,9	29,7	2,9
87	"	Castrop-Rauxel	12 158	1 465	39,6	35,8	13,3	6,7	4,6
88	"	Dortmund	102 868	16 530	27,3	26,7	19,1	24,1	2,8
89	"	Hagen	31 036	6 271	25,1	24,6	13,2	34,3	2,8
90	"	Hamm	10 418	1 764	31,8	43,7	11,8	9,2	3,5
91	"	Herne	10 665	673	28,4	23,2	22,1	15,8	10,5
92	"	Iserlohn	5 873	1 461	33,5	33,0	16,6	14,1	2,8
93	"	Lüdenscheid	6 785	821	32,1	30,2	20,7	10,7	6,3
94	"	Lünen	10 375	1 107	27,9	31,2	25,6	2,8	12,5
95	"	Siegen	6 443	1 481	43,8	24,9	9,3	13,2	8,8
96	"	Wanne-Eickel	17 092	1 461	44,6	26,5	16,6	6,6	5,7
97	"	Wattenscheid	11 586	1 373	16,1	50,0	16,5	15,1	2,3
98	"	Witten	14 746	2 211	34,3	34,3	12,1	13,7	5,6
99	Summe der Krfr. Städte im Reg.-Bez. Arnsberg		294 452	42 213	29,8	28,0	16,4	22,0	3,8
100	Ldkr.	Altena	18 118	2 749	44,8	15,3	17,5	12,0	10,4
101	"	Arnsberg	10 249	1 972	52,4	19,7	8,1	8,1	11,7
102	"	Brilon	4 052	935	62,9	15,5	2,8	1,0	17,8
103	"	Ennepe-Ruhr-Kreis	26 604	4 923	47,6	20,1	13,7	14,0	4,6
104	"	Iserlohn	19 960	2 952	49,7	23,4	12,0	8,1	6,8
105	"	Lippstadt	7 844	1 166	44,5	20,9	16,2	11,0	7,4
106	"	Meschede	5 265	1 193	63,3	13,2	7,0	5,9	10,6
107	"	Olpe	6 424	1 946	66,5	14,8	5,8	3,7	9,2
108	"	Siegen	12 583	2 711	54,6	20,0	8,3	5,2	11,9
109	"	Soest	8 659	1 616	49,6	20,4	8,2	14,8	7,0
110	"	Unna	25 458	3 349	46,6	28,1	7,7	6,8	10,8
111	"	Wittgenstein	2 253	534	55,2	17,8	10,7	5,1	11,2
112	Summe der Landkreise im Reg.-Bez. Arnsberg		147 469	26 046	51,3	20,1	10,6	8,9	9,1
113	Summe der Krfr.Städte und Landkreise im Reg.-Bez. Arnsberg		441 921	68 259	38,0	25,0	14,2	17,0	5,8
114	Krfr. Städte und Landkreise in Nordrhein-Westfalen zusammen		1 896 668	419 949	31,6	23,1	14,6	24,9	5,8
115	davon Kreisfreie Städte		1 165 773	256 342	26,4	23,6	16,1	30,4	3,5
116	Landkreise		730 895	163 607	39,7	22,4	12,1	16,4	9,4

Wohnfläche, Baualter des Gebäudes und Ausstattung der Wohnung *)
des Gebäudes nach 1948

wohnungen							Lfd. Nr.
davon							
mit Sammelheizung ohne Bad oder Dusche bzw. ohne Sammelheizung mit Bad oder Dusche							
zusammen	Miete in DM je qm Wohnfläche ¹⁾ Anteile in %						
	unter 1,80	1,80 bis unter 2,25	2,25 bis unter 2,70	2,70 und mehr	ohne Angaben		
3 750	79,6	11,5	3,3	1,4	4,2	57	
11 062	70,9	17,8	6,0	2,2	3,1	58	
2 804	68,2	17,2	3,9	2,0	8,7	59	
4 597	80,7	11,0	2,3	1,9	4,1	60	
9 289	77,9	16,7	2,4	0,6	2,4	61	
3 873	67,7	18,3	4,4	5,9	3,7	62	
28 176	75,1	15,7	4,7	2,5	2,0	63	
5 630	78,1	10,6	3,8	2,3	5,2	64	
4 709	80,0	12,4	2,1	0,6	4,9	65	
2 433	77,3	10,6	4,0	3,2	4,9	66	
76 323	75,3	15,1	4,1	2,2	3,3	67	
183 663	77,4	14,5	3,6	2,4	2,1	68	
13 691	78,0	11,3	5,0	3,8	1,9	69	
4 163	48,5	32,9	13,3	4,1	1,2	70	
17 854	71,2	16,3	6,9	3,9	1,7	71	
10 749	76,4	15,9	3,5	2,6	1,6	72	
1 394	77,0	10,2	3,1	0,3	9,4	73	
7 473	68,9	21,1	4,4	2,4	3,2	74	
2 986	69,9	17,0	5,2	1,2	6,7	75	
6 826	78,3	13,2	1,7	0,9	5,9	76	
3 493	80,6	9,8	2,7	0,9	6,0	77	
4 673	76,4	10,7	3,1	6,1	3,7	78	
3 260	87,1	6,7	0,8	0,9	4,5	79	
9 230	75,8	13,9	5,5	2,3	2,5	80	
9 489	78,1	12,4	3,9	2,5	3,1	81	
1 012	78,7	8,4	3,8	0,7	8,4	82	
7 720	71,4	14,8	3,7	5,3	4,8	83	
68 305	75,9	14,0	3,6	2,6	3,9	84	
86 159	74,9	14,5	4,3	2,9	3,4	85	
45 418	76,5	16,1	4,3	2,2	0,9	86	
9 108	74,7	19,3	3,5	1,5	1,0	87	
77 377	66,6	18,5	8,0	5,5	1,4	88	
22 671	68,3	19,3	7,0	4,0	1,4	89	
7 988	78,2	14,3	5,1	1,4	1,0	90	
9 207	77,9	15,2	3,2	1,7	2,0	91	
3 930	69,5	21,2	6,3	2,4	0,6	92	
5 640	66,5	23,3	7,2	1,5	1,5	93	
8 688	78,0	14,8	5,0	0,8	1,4	94	
4 481	76,6	13,9	4,5	3,2	1,8	95	
14 598	81,5	14,5	1,9	1,5	0,6	96	
9 381	71,5	20,3	4,7	2,8	0,7	97	
11 019	71,4	18,6	6,6	2,7	0,7	98	
229 506	71,9	17,6	5,9	3,4	1,2	99	
13 307	65,7	19,7	7,9	5,2	1,5	100	
7 050	77,5	10,5	6,1	1,6	4,3	101	
2 371	80,9	8,0	2,9	1,5	6,7	102	
19 366	74,3	18,1	4,4	2,5	0,7	103	
15 044	70,5	19,6	6,3	1,9	1,7	104	
5 449	73,9	16,2	5,0	2,2	2,7	105	
3 453	78,2	10,8	5,5	0,4	5,1	106	
3 517	83,0	9,3	2,9	1,0	3,8	107	
7 759	75,5	12,6	4,1	1,9	5,9	108	
5 671	74,1	15,8	3,6	3,7	2,8	109	
19 753	74,9	16,1	3,9	1,6	3,5	110	
1 289	77,8	11,8	2,1	1,2	7,1	111	
104 029	73,6	16,2	5,0	2,4	2,8	112	
333 535	72,5	17,1	5,6	3,1	1,7	113	
1 301 504	73,2	15,9	5,1	3,8	2,0	114	
823 884	74,0	15,5	5,1	4,1	1,3	115	
477 620	71,7	16,6	5,3	3,2	3,2	116	

noch: 15. Mietwohnungen nach der monatlichen Miete je qm
Mietwohnungen - Baualter

Lfd. Nr.	Verwaltungsbezirk	Miet					
		ohne					
		mit Toilette in der Wohnung					
		Miete in DM je qm Wohnfläche 1) Anteile in %					
		zusammen	unter 1,60	1,60 bis unter 2,00	2,00 bis unter 2,40	2,40 und mehr	ohne Angaben
57	Ldkr. Ahaus	1 104	81,8	7,0	2,3	3,3	5,6
58	" Beckum	1 747	74,6	19,8	2,8	1,9	0,9
59	" Borken	450	78,7	5,1	4,0	1,1	11,1
60	" Coesfeld	335	79,4	14,6	3,0	-	3,0
61	" Lüdinghausen	588	79,6	12,4	2,2	1,2	4,6
62	" Münster	387	63,0	15,0	4,1	9,6	8,3
63	" Recklinghausen	2 611	85,4	2,1	7,6	3,3	1,6
64	" Steinfurt	1 851	87,2	4,5	1,2	1,7	5,4
65	" Tecklenburg	969	80,2	10,9	2,1	-	6,8
66	" Warendorf	408	86,0	4,7	3,7	-	5,6
67	Summe der Landkreise im Reg.-Bez. Münster	10 450	81,4	8,5	3,7	2,3	4,1
68	Summe der Krfr.Städte und Landkreise im Reg.-Bez. Münster	17 459	77,3	11,2	4,4	3,2	3,9
69	Krfr.St. Bielefeld	1 072	63,9	18,1	5,7	10,4	1,9
70	" Herford	590	43,1	46,6	5,3	4,2	0,8
71	Summe der Krfr. Städte im Reg.-Bez. Detmold	1 662	56,5	28,2	5,5	8,3	1,5
72	Ldkr. Bielefeld	777	74,8	14,9	2,8	0,9	6,6
73	" Büren	434	80,0	6,7	-	1,6	11,7
74	" Detmold	704	46,7	13,1	6,5	3,3	30,4
75	" Halle (Westf.)	304	74,7	7,9	12,2	1,3	3,9
76	" Herford	1 150	79,7	14,9	0,8	2,3	2,3
77	" Hörter	437	73,2	13,5	1,2	1,2	10,9
78	" Lemgo	560	76,4	18,2	2,7	-	2,7
79	" Lübbecke	490	88,8	6,1	2,0	-	3,1
80	" Minden	615	66,8	15,1	1,5	6,0	10,6
81	" Paderborn	748	73,3	13,4	5,7	5,7	1,9
82	" Warburg	160	83,1	4,4	-	-	12,5
83	" Wiedenbrück	1 053	76,3	10,2	4,1	2,7	6,7
84	Summe der Landkreise im Reg.-Bez. Detmold	7 432	73,7	12,5	3,2	2,5	8,1
85	Summe der Krfr.Städte und Landkreise im Reg.-Bez. Detmold	9 094	70,6	15,4	3,6	3,5	6,9
86	Krfr.St. Bochum	2 236	70,0	17,5	4,4	4,4	3,7
87	" Castrop-Rauxel	1 348	66,6	28,0	4,5	0,9	-
88	" Dortmund	5 396	62,9	24,0	7,7	3,6	1,8
89	" Hagen	1 042	61,7	17,0	7,5	9,6	4,2
90	" Hamm	330	69,4	23,0	4,6	3,0	-
91	" Herne	637	86,7	13,3	-	-	-
92	" Iserlohn	385	60,0	20,0	14,8	3,9	1,3
93	" Lüdenscheid	242	59,9	27,7	6,2	4,1	2,1
94	" Lünen	442	81,4	12,9	2,3	1,1	2,3
95	" Siegen	214	70,1	11,2	5,6	9,4	3,7
96	" Wanne-Eickel	721	70,2	15,4	9,6	1,9	2,9
97	" Wattenscheid	636	78,0	15,4	2,8	1,9	1,9
98	" Witten	802	70,3	19,0	9,0	1,7	-
99	Summe der Krfr. Städte im Reg.-Bez. Arnsberg	14 431	67,4	20,7	6,4	3,5	2,0
100	Ldkr. Altena	1 035	80,2	7,7	2,6	6,9	2,6
101	" Arnsberg	895	77,4	9,7	4,8	-	8,1
102	" Brilon	517	73,9	11,8	5,0	2,5	6,8
103	" Ennepe-Ruhr-Kreis	1 447	81,7	11,7	0,8	4,1	1,7
104	" Iserlohn	1 092	69,3	14,9	3,5	2,7	9,6
105	" Lippstadt	838	85,3	5,2	0,7	4,4	4,4
106	" Meschede	517	79,3	9,9	1,7	1,0	8,1
107	" Olpe	664	79,4	8,4	1,5	2,3	8,4
108	" Siegen	1 249	72,6	12,0	5,4	1,4	8,6
109	" Soest	1 036	80,9	10,4	4,6	1,2	2,9
110	" Unna	1 530	77,0	11,5	5,4	1,4	4,7
111	" Wittgenstein	233	76,9	6,4	10,3	-	6,4
112	Summe der Landkreise im Reg.-Bez. Arnsberg	11 053	77,8	10,5	3,6	2,5	5,6
113	Summe der Krfr.Städte und Landkreise im Reg.-Bez. Arnsberg	25 484	71,9	16,3	5,1	3,1	3,6
114	Krfr. Städte und Landkreise in Nordrhein-Westfalen zusammen	108 579	72,8	12,9	5,3	4,8	4,2
115	davon Kreisfreie Städte	55 010	71,1	14,8	5,8	5,7	2,6
116	Landkreise	53 569	74,5	11,0	4,7	3,9	5,9

Wohnfläche, Baualter des Gebäudes und Ausstattung der Wohnung *)
des Gebäudes nach 1948

wohnungen						Lfd. Nr.
davon						
Sammelheizung und ohne Bad oder Dusche						
mit Toilette außerhalb der Wohnung						
zusammen	Miete in DM je qm Wohnfläche 1) Anteile in %					
	unter 1,30	1,30 bis unter 1,65	1,65 bis unter 1,95	1,95 und mehr	ohne Angaben	
323	50,8	28,5	8,0	3,1	9,6	57
717	47,2	27,6	8,1	5,7	11,4	58
290	50,0	12,4	4,8	9,3	23,5	59
312	55,5	11,2	6,4	8,0	18,9	60
400	50,0	26,8	3,2	5,0	15,0	61
264	48,1	8,0	14,0	28,0	1,9	62
733	52,0	21,2	7,6	7,6	11,6	63
643	47,6	20,2	7,2	4,8	20,2	64
650	65,4	10,1	8,2	9,2	7,1	65
232	51,7	13,4	11,6	8,2	15,1	66
4 564	52,1	19,1	7,7	7,9	13,2	67
7 194	46,9	23,6	8,7	11,2	9,6	68
236	34,8	17,3	13,1	34,8	-	69
407	28,7	26,3	23,8	18,7	2,5	70
643	30,9	23,0	19,9	24,6	1,6	71
530	49,3	26,0	8,3	10,9	5,5	72
234	65,4	4,7	9,4	1,7	18,8	73
939	44,7	21,9	4,9	15,5	13,0	74
296	63,2	12,5	9,5	6,7	8,1	75
1 025	52,6	19,3	7,9	7,9	12,3	76
332	45,2	27,4	4,8	9,6	13,0	77
1 133	69,2	18,5	6,5	3,9	1,9	78
581	65,2	7,8	4,3	9,6	13,1	79
1 420	61,2	15,1	7,9	5,9	9,9	80
775	57,8	27,6	3,6	8,3	2,7	81
133	58,6	17,3	9,8	2,3	12,0	82
755	56,5	14,2	4,8	13,2	11,3	83
8 153	57,6	18,3	6,4	8,5	9,2	84
8 796	55,6	18,7	7,4	9,7	8,6	85
1 158	35,2	36,6	15,5	9,8	2,9	86
237	43,9	35,8	5,1	10,1	5,1	87
3 565	37,0	36,3	10,3	11,6	4,8	88
1 052	25,3	31,6	16,8	24,2	2,1	89
336	47,0	34,8	7,5	9,2	1,5	90
148	52,7	23,6	9,5	4,7	9,5	91
97	42,3	26,8	5,1	15,5	10,3	92
82	56,1	25,6	12,2	-	6,1	93
138	63,0	22,5	3,6	3,6	7,3	94
267	50,2	27,3	12,0	7,5	3,0	95
312	48,7	31,1	11,2	4,5	4,5	96
196	46,9	34,2	15,8	3,1	-	97
714	68,8	19,2	6,0	4,1	1,9	98
8 302	40,7	33,0	11,2	11,3	3,8	99
1 027	57,3	15,7	12,2	10,4	4,4	100
332	60,9	17,5	8,7	4,2	8,7	101
229	44,1	23,1	11,4	7,9	13,5	102
868	32,0	26,4	9,7	23,6	8,3	103
872	47,2	31,9	11,0	7,7	2,2	104
391	70,3	7,9	6,2	3,1	12,5	105
102	36,3	22,5	13,8	4,9	22,5	106
297	53,5	24,3	6,7	12,1	3,4	107
864	60,7	13,4	2,9	6,7	16,3	108
336	41,0	17,9	3,6	19,6	17,9	109
826	68,9	8,7	5,0	8,7	8,7	110
197	61,9	16,8	6,1	3,0	12,2	111
6 341	53,7	18,7	8,0	10,5	9,1	112
14 643	46,3	26,8	9,9	10,9	6,1	113
66 636	46,4	21,8	9,4	14,3	8,1	114
30 537	41,3	26,4	11,2	17,7	3,4	115
36 099	50,6	18,0	7,8	11,4	12,2	116

16. Öffentlich geförderte Mietwohnungen nach der monatlichen

Lfd. Nr.	Verwaltungsbezirk	Miet						
		insgesamt	zusammen	mit Sammelheizung und Bad oder Dusche				
				Miete in DM je qm Wohnfläche ¹⁾ Anteile in %				
				unter 2,00	2,00 bis unter 2,50	2,50 bis unter 3,00	3,00 und mehr	ohne Angaben
1	Krfr.St. Düsseldorf	57 055	14 179	24,9	42,2	21,7	10,5	0,7
2	" Duisburg	51 567	6 593	41,4	36,4	14,2	7,4	0,6
3	" Essen	64 727	8 923	17,6	34,5	32,5	14,8	0,8
4	" Krefeld	15 733	3 174	26,7	28,2	36,5	8,3	0,3
5	" Leverkusen	7 620	1 521	39,9	42,3	13,6	3,3	0,9
6	" Mönchengladbach	10 524	2 657	24,4	45,4	15,1	12,5	2,6
7	" Mülheim a.d.Ruhr	15 200	1 785	30,8	34,1	20,3	11,5	3,3
8	" Neuß	9 517	2 234	15,5	24,4	37,3	19,9	2,9
9	" Oberhausen	27 248	2 852	45,0	32,7	15,3	6,6	0,4
10	" Remscheid	13 514	2 045	26,2	37,7	20,6	14,3	1,2
11	" Rheydt	7 803	2 816	49,0	31,0	13,7	4,6	1,7
12	" Solingen	10 854	960	23,4	24,5	20,2	20,2	11,7
13	" Viersen	3 055	1 018	21,5	35,8	33,5	8,0	1,2
14	" Wuppertal	38 870	8 159	17,6	29,5	27,8	24,0	1,1
15	Summe der Krfr. Städte im Reg.-Bez. Düsseldorf	333 287	58 916	27,0	35,6	23,6	12,6	1,2
16	Ldkr. Dinslaken	11 640	1 972	32,3	33,4	21,1	7,7	5,5
17	" Düsseldorf-Mettmann	25 815	5 925	20,1	40,4	31,2	7,6	0,7
18	" Geldern	3 132	470	62,1	18,9	9,0	4,5	5,5
19	" Grevenbroich	8 630	1 469	40,2	21,7	26,1	9,5	2,5
20	" Kempen-Krefeld	8 770	1 697	49,7	26,1	14,8	5,9	3,5
21	" Kleve	4 842	967	43,9	28,3	17,9	5,2	4,7
22	" Moers	27 048	7 118	52,6	24,5	12,9	6,7	3,3
23	" Rees	10 587	1 604	40,3	29,3	15,4	6,7	8,3
24	" Rhein-Wupper-Kreis	13 397	2 510	21,8	39,5	30,4	3,7	4,6
25	Summe der Landkreise im Reg.-Bez. Düsseldorf	113 861	23 732	37,6	31,1	21,2	6,7	3,4
26	Summe der Krfr.Städte und Landkreise im Reg.-Bez. Düsseldorf	447 148	82 648	30,0	34,3	22,9	10,9	1,9
27	Krfr.St. Bonn	12 052	3 563	24,5	34,3	31,4	8,6	1,2
28	" Köln	73 191	11 514	15,5	19,4	35,4	27,8	1,9
29	Summe der Krfr. Städte im Reg.-Bez. Köln	85 243	15 077	17,6	22,9	34,5	23,3	1,7
30	Ldkr. Bergheim (Erft)	4 451	418	42,3	16,8	12,2	13,6	15,1
31	" Bonn	12 721	3 800	12,3	26,4	42,3	15,6	3,4
32	" Euskirchen	3 610	426	36,9	27,5	16,4	9,6	9,6
33	" Köln	13 036	1 818	26,0	28,1	24,3	14,6	7,0
34	" Oberbergischer Kreis	7 048	1 724	63,8	20,4	4,7	3,8	7,3
35	" Rheinisch-Bergischer Kreis	17 066	2 472	26,8	21,8	30,9	12,5	8,0
36	" Siegburg	8 615	1 802	37,0	26,0	11,0	21,4	4,6
37	Summe der Landkreise im Reg.-Bez. Köln	66 547	12 460	29,7	24,6	25,8	13,8	6,1
38	Summe der Krfr.Städte und Landkreise im Reg.-Bez. Köln	151 790	27 537	23,1	23,6	30,6	19,0	3,7
39	Krfr.St. Aachen	16 427	2 149	25,7	24,6	28,2	16,9	4,6
40	Summe der Krfr. Stadt im Reg.-Bez. Aachen	16 427	2 149	25,7	24,6	28,2	16,9	4,6
41	Ldkr. Aachen	13 461	2 015	32,1	26,5	21,6	13,6	6,2
42	" Düren	10 869	2 017	17,7	10,8	25,5	40,2	5,8
43	" Erkelenz	4 149	970	49,2	9,6	24,3	13,0	3,9
44	" Jülich	5 255	770	26,0	43,4	10,4	10,4	9,8
45	" Monschau	449	117	43,6	16,2	10,2	12,0	18,0
46	" Schleiden	756	92	52,2	8,7	13,0	8,7	17,4
47	" Selfkantkreis Geilenkirchen-Heinsberg	5 322	509	41,7	19,5	8,2	16,7	13,9
48	Summe der Landkreise im Reg.-Bez. Aachen	40 261	6 490	30,7	20,1	20,5	21,5	7,2
49	Summe der Krfr. Stadt und Landkreise im Reg.-Bez. Aachen	56 688	8 639	29,5	21,2	22,4	20,4	6,5
50	Krfr.St. Bocholt	4 056	508	47,6	33,1	8,1	3,9	7,3
51	" Böttrop	9 327	1 152	33,9	32,1	24,1	6,2	3,7
52	" Gelsenkirchen	37 341	3 437	16,4	30,4	36,8	13,4	3,0
53	" Gladbeck	6 451	801	33,8	36,2	17,7	5,4	6,9
54	" Münster (Westf.)	20 047	3 195	30,4	32,6	23,9	11,8	1,3
55	" Recklinghausen	11 616	1 054	36,4	21,7	17,1	18,6	6,2
56	Summe der Krfr.Städte im Reg.-Bez. Münster	88 838	10 147	27,8	31,0	26,3	11,5	3,4

^{*)} Geringfügige Abweichungen der Zahlenangaben für gleiche Sachverhalte in verschiedenen Tabellen sind auf die Hochrechnung Befragten durch Mittel des Bundes, des Landes oder der Gemeinden gefördert wurden (z.B. Sozialer Wohnungsbau, Wohnungsfürwar, ob die Wohnung öffentlich gefördert ist. In den Ergebnissen sind auch öffentlich geförderte Wohnungen enthalten, die zung und Garage (Kaltmiete).

Miete je qm Wohnfläche und Ausstattung der Wohnung *)

wohnungen						Lfd. Nr.
davon						
mit Sammelheizung ohne Bad oder Dusche bzw. ohne Sammelheizung mit Bad oder Dusche						
zusammen	Miete in DM je qm Wohnfläche ¹⁾ Anteile in %					
	unter 1,80	1,80 bis unter 2,25	2,25 bis unter 2,70	2,70 und mehr	ohne Angaben	
40 875	69,6	20,9	6,6	2,6	0,3	1
43 428	64,0	28,4	5,9	1,3	0,4	2
53 318	55,1	29,2	10,4	4,5	0,8	3
11 390	68,4	20,6	8,0	2,0	1,0	4
5 871	57,5	35,5	6,0	0,7	0,3	5
6 854	61,2	25,2	9,6	3,2	0,8	6
12 943	64,1	25,9	7,1	2,4	0,5	7
6 400	53,2	23,7	18,5	3,7	0,9	8
22 701	65,6	24,9	6,9	2,1	0,5	9
10 665	49,4	32,9	13,9	2,8	1,0	10
4 547	78,2	14,2	5,7	1,4	0,5	11
9 353	36,6	40,8	16,7	5,4	0,5	12
1 880	37,1	45,3	12,7	4,1	0,8	13
28 374	62,8	24,8	6,7	5,3	0,4	14
258 599	61,2	26,7	8,4	3,1	0,6	15
9 137	51,2	34,0	11,8	2,5	0,5	16
18 462	45,1	34,4	14,4	4,4	1,7	17
2 015	63,0	23,8	7,5	1,5	4,2	18
6 122	60,1	23,4	10,8	3,7	2,0	19
5 446	60,9	24,2	10,3	3,3	1,3	20
3 205	68,8	20,8	6,3	2,4	1,7	21
18 538	59,5	26,1	9,6	3,8	1,0	22
8 241	63,3	25,6	6,6	2,2	2,3	23
10 236	43,4	40,1	13,1	3,0	0,4	24
81 402	54,2	30,0	11,0	3,4	1,4	25
340 001	59,5	27,5	9,1	3,1	0,8	26
8 140	47,3	36,3	10,2	5,6	0,6	27
54 787	70,1	21,7	4,6	2,3	1,3	28
62 927	67,2	23,6	5,3	2,7	1,2	29
3 040	62,4	26,0	5,4	2,1	4,1	30
8 117	46,2	31,2	13,8	6,8	2,0	31
2 648	66,3	18,3	7,7	3,5	4,2	32
10 058	55,6	21,6	15,7	5,4	1,7	33
4 832	64,0	21,1	10,0	2,0	2,9	34
13 229	51,5	30,1	12,7	4,1	1,6	35
6 005	46,8	33,3	12,9	3,7	3,3	36
47 929	53,7	27,1	12,5	4,4	2,3	37
110 856	61,3	25,1	8,4	3,5	1,7	38
12 802	66,7	20,1	8,3	4,2	0,7	39
12 802	66,7	20,1	8,3	4,2	0,7	40
10 101	58,5	19,7	15,8	4,4	1,6	41
8 134	50,3	29,5	9,8	8,2	2,2	42
2 660	64,0	24,7	4,3	2,7	4,3	43
3 973	70,2	17,0	6,6	2,9	3,3	44
194	48,0	10,8	7,2	6,2	27,8	45
552	60,7	24,8	3,6	0,7	10,2	46
3 468	73,0	17,8	4,9	0,8	3,5	47
29 082	60,0	22,4	10,2	4,6	2,8	48
41 884	62,1	21,6	9,6	4,5	2,2	49
2 935	67,9	19,0	9,1	2,8	1,2	50
7 806	62,5	26,2	8,8	1,9	0,6	51
32 059	64,4	26,7	6,9	1,5	0,5	52
5 360	54,2	32,2	11,4	1,5	0,7	53
16 336	71,6	17,8	5,9	3,5	1,2	54
9 825	57,5	32,3	6,2	2,3	1,7	55
74 321	64,2	25,5	7,2	2,2	0,9	56

zurückzuführen - Ohne Mietwohnungen deren Baualter nicht festgestellt werden konnte. Mietwohnungen, die nach Kenntnis der
sorge für Bedienstete der Öffentlichen Hand). Die Zahl ist nicht vollständig, da einem Teil der Haushalte nicht bekannt
sich in Gebäuden befinden, die vor 1948 errichtet wurden. - 1) Tatsächliche Miete einschl. Nebenkosten, jedoch ohne Hei-

noch: 16. Öffentlich geförderte Mietwohnungen nach der monatlichen

Lfd. Nr.	Verwaltungsbezirk	Miet					
		ohne					
		mit Toilette in der Wohnung					
		Miete in DM je qm Wohnfläche 1) Anteile in %					
		zusammen	unter 1,60	1,60 bis unter 2,00	2,00 bis unter 2,40	2,40 und mehr	ohne Angaben
1	Krfr.St. Düsseldorf	1 538	25,3	65,1	3,2	6,4	-
2	" Duisburg	1 017	68,0	14,0	4,0	12,0	2,0
3	" Essen	1 939	42,3	38,5	14,1	3,8	1,3
4	" Krefeld	608	41,4	28,3	15,1	11,4	3,8
5	" Leverkusen	228	37,7	46,9	9,2	3,1	3,1
6	" Mönchengladbach	699	48,8	38,8	2,4	10,0	-
7	" Mülheim a.d.Ruhr	295	40,0	40,0	3,4	13,2	3,4
8	" Neuß	553	45,4	39,1	7,8	2,5	5,2
9	" Oberhausen	1 371	48,1	42,7	5,5	3,7	-
10	" Remscheid	536	25,7	48,5	19,8	6,0	-
11	" Rheydt	264	51,1	28,8	6,8	13,3	-
12	" Solingen	347	41,2	32,3	11,8	14,7	-
13	" Viersen	113	28,3	61,1	3,5	7,1	-
14	" Wuppertal	1 690	29,8	40,4	13,8	16,0	-
15	Summe der Krfr. Städte im Reg.-Bez. Düsseldorf	11 198	40,7	40,7	9,2	8,4	1,0
16	Ldkr. Dinslaken	380	52,9	20,8	13,2	11,3	1,8
17	" Düsseldorf-Mettmann	1 120	51,2	22,5	10,0	15,0	1,3
18	" Geldern	475	56,0	30,8	4,4	4,4	4,4
19	" Grevenbroich	553	59,3	23,7	8,5	5,1	3,4
20	" Kempen-Krefeld	1 135	52,2	24,8	9,8	8,8	4,4
21	" Kleve	603	75,1	12,9	3,7	4,6	3,7
22	" Moers	1 114	53,8	22,5	8,7	11,2	3,8
23	" Rees	571	52,2	35,5	2,3	6,7	3,3
24	" Rhein-Wupper-Kreis	548	50,9	22,6	17,0	9,5	-
25	Summe der Landkreise im Reg.-Bez. Düsseldorf	6 499	55,2	23,8	8,7	9,3	3,0
26	Summe der Krfr.Städte und Landkreise im Reg.-Bez. Düsseldorf	17 697	46,1	34,5	9,0	8,7	1,7
27	Krfr.St. Bonn	324	17,9	41,0	13,0	28,1	-
28	" Köln	6 376	54,0	36,9	4,3	4,3	0,5
29	Summe der Krfr. Städte im Reg.-Bez. Köln	6 700	52,3	37,2	4,7	5,4	0,4
30	Ldkr. Bergheim (Erft)	576	54,9	18,7	6,6	13,2	6,6
31	" Bonn	476	45,8	47,9	2,1	4,2	-
32	" Euskirchen	320	54,7	25,6	7,2	5,3	7,2
33	" Köln	865	53,4	29,6	9,1	4,5	3,4
34	" Oberbergischer Kreis	389	43,5	20,8	13,1	9,5	13,1
35	" Rheinisch-Bergischer Kreis	1 024	52,6	32,3	1,0	11,1	3,0
36	" Siegkreis	550	29,8	23,5	19,1	19,1	8,5
37	Summe der Landkreise im Reg.-Bez. Köln	4 200	48,6	29,0	7,5	9,7	5,2
38	Summe der Krfr.Städte und Landkreise im Reg.-Bez. Köln	10 900	50,8	34,0	5,8	7,1	2,3
39	Krfr.St. Aachen	1 289	47,0	27,4	9,4	15,4	0,8
40	Summe der Krfr. Stadt im Reg.-Bez. Aachen	1 289	47,0	27,4	9,4	15,4	0,8
41	Ldkr. Aachen	922	39,2	41,9	8,1	8,1	2,7
42	" Düren	429	48,9	27,3	3,7	11,0	9,1
43	" Erkelenz	157	31,2	24,2	3,2	24,2	17,2
44	" Jülich	374	36,9	39,3	10,7	10,7	2,4
45	" Monschau	65	32,3	24,6	10,8	13,8	18,5
46	" Schleiden	84	52,4	4,7	-	28,6	14,3
47	" Selfkantkreis Geilenkirchen-Heinsberg	984	20,1	51,1	15,9	9,3	3,6
48	Summe der Landkreise im Reg.-Bez. Aachen	3 015	33,8	40,2	9,9	10,8	5,3
49	Summe der Krfr. Stadt und Landkreise im Reg.-Bez. Aachen	4 304	37,8	36,3	9,8	12,2	3,9
50	Krfr.St. Bocholt	458	57,2	20,5	3,5	7,2	11,6
51	" Bottrop	298	59,7	28,5	4,7	4,7	2,4
52	" Gelsenkirchen	1 521	39,3	37,1	14,6	9,0	-
53	" Gladbeck	265	51,3	23,4	2,3	20,7	2,3
54	" Münster (Westf.)	407	26,8	44,0	16,9	9,8	2,5
55	" Recklinghausen	548	28,2	47,8	9,0	6,0	9,0
56	Summe der Krfr. Städte im Reg.-Bez. Münster	3 497	41,1	35,6	10,8	8,9	3,6

Miete je qm Wohnfläche und Ausstattung der Wohnung*)

wohnungen						Lfd. Nr.
davon						
Sammelheizung und ohne Bad oder Dusche						
mit Toilette außerhalb der Wohnung						
zusammen	Miete in DM je qm Wohnfläche 1) Anteile in %					
	unter 1,30	1,30 bis unter 1,65	1,65 bis unter 1,95	1,95 und mehr	ohne Angaben	
463	15,8	84,2	-	-	-	1
529	65,4	34,6	-	-	-	2
547	9,1	86,3	-	4,6	-	3
561	10,2	73,6	-	14,2	2,0	4
-	-	-	-	-	-	5
314	14,0	72,3	-	8,3	5,4	6
177	39,0	61,0	-	-	-	7
330	28,2	63,0	-	6,7	2,1	8
324	23,2	73,1	-	-	3,7	9
268	21,3	75,7	-	3,0	-	10
176	30,1	63,1	-	3,4	3,4	11
194	31,4	63,4	-	5,2	-	12
44	9,1	45,4	-	36,4	9,1	13
647	16,7	83,3	-	-	-	14
4 574	23,8	70,7	-	4,2	1,3	15
151	14,6	66,2	-	4,6	14,6	16
308	36,4	50,0	-	4,5	9,1	17
172	39,5	45,4	-	5,8	9,3	18
486	57,8	28,8	-	5,8	7,6	19
492	42,9	49,0	-	2,0	6,1	20
67	32,8	50,8	-	-	16,4	21
278	45,0	45,0	-	-	10,0	22
171	22,2	52,1	-	3,5	22,2	23
103	30,1	50,5	-	9,7	9,7	24
2 228	40,8	45,5	-	3,8	9,9	25
6 802	29,4	62,4	-	4,1	4,1	26
25	32,0	68,0	-	-	-	27
514	23,5	29,4	-	29,4	17,7	28
539	23,9	31,2	-	28,0	16,9	29
417	30,2	47,0	-	7,7	15,1	30
328	24,1	54,6	-	3,0	18,3	31
216	43,0	38,0	-	-	19,0	32
295	36,6	46,8	-	16,6	-	33
103	42,7	35,9	-	-	21,4	34
341	33,4	48,4	-	2,9	15,3	35
258	27,1	68,2	-	-	4,7	36
1 958	32,4	49,7	-	5,1	12,8	37
2 497	30,6	45,7	-	10,1	13,6	38
187	11,8	82,3	-	5,9	-	39
187	11,8	82,3	-	5,9	-	40
423	41,1	44,2	-	5,9	8,8	41
289	27,0	43,2	-	2,8	27,0	42
362	50,0	39,5	-	-	10,5	43
138	42,0	35,5	-	2,9	19,6	44
73	28,8	28,8	-	6,8	35,6	45
28	14,3	85,7	-	-	-	46
361	29,3	51,0	-	3,9	15,8	47
1 674	37,2	43,8	-	3,3	15,7	48
1 861	34,6	47,7	-	3,6	14,1	49
155	31,6	55,5	-	10,3	2,6	50
71	39,4	50,7	-	-	9,9	51
324	15,7	68,5	-	10,5	5,3	52
25	100,0	-	-	-	-	53
109	-	63,4	-	18,3	18,3	54
189	13,2	65,1	-	4,2	17,5	55
873	20,4	61,4	-	8,9	9,3	56

noch: 16. Öffentlich geförderte Mietwohnungen nach der monatlichen

Lfd. Nr.	Verwaltungsbezirk	Miet						
		insgesamt	zusammen	mit Sammelheizung und Bad oder Dusche				
				Miete in DM je qm Wohnfläche ¹⁾ Anteile in %				
				unter 2,00	2,00 bis unter 2,50	2,50 bis unter 3,00	3,00 und mehr	ohne Angaben
57	Ldkr. Ahaus	3 709	401	57,6	19,2	6,5	5,2	11,5
58	" Beckum	10 170	1 270	46,2	16,2	18,8	13,0	5,8
59	" Borken	2 946	668	60,5	17,6	9,6	4,8	7,5
60	" Coesfeld	4 927	967	54,1	19,9	14,8	3,6	7,6
61	" Lüdinghausen	8 709	721	49,1	25,0	14,8	6,5	4,6
62	" Münster	3 952	1 130	24,9	16,4	28,1	8,0	22,6
63	" Recklinghausen	26 057	4 785	51,3	26,0	15,3	5,3	2,1
64	" Steinfurt	5 637	918	36,7	35,8	15,0	8,3	4,2
65	" Tecklenburg	5 070	831	52,0	26,4	9,6	3,2	8,8
66	" Warendorf	2 248	340	58,0	18,2	15,9	3,5	4,4
67	Summe der Landkreise im Reg.-Bez. Münster	73 425	12 031	48,2	23,4	15,8	6,3	6,3
68	Summe der Krfr.Städte und Landkreise im Reg.-Bez. Münster	162 263	22 178	38,9	26,8	20,6	8,7	5,0
69	Krfr.St. Bielefeld	14 190	2 873	25,3	27,4	29,2	15,6	2,5
70	" Herford	3 691	316	29,1	37,0	14,6	13,0	6,3
71	Summe der Krfr. Städte im Reg.-Bez. Detmold	17 881	3 189	25,7	28,3	27,7	15,4	2,9
72	Ldkr. Bielefeld	10 335	1 395	41,1	32,3	5,2	17,2	4,2
73	" Büren	1 628	157	69,4	16,6	7,0	4,5	2,5
74	" Detmold	7 243	901	48,4	25,4	11,0	6,8	8,4
75	" Halle (Westf.)	2 848	362	46,1	29,3	8,9	3,3	12,4
76	" Herford	6 782	647	65,2	27,8	1,4	-	5,6
77	" Hörter	3 680	534	56,0	25,1	11,1	3,9	3,9
78	" Lemgo	5 275	603	61,3	18,1	6,0	7,3	7,3
79	" Lübbecke	4 175	658	56,1	21,6	10,8	0,7	10,8
80	" Minden	8 977	1 326	47,2	23,2	21,1	1,5	7,0
81	" Paderborn	8 842	1 743	32,7	25,7	13,5	6,1	22,0
82	" Warburg	1 069	189	63,5	12,2	12,2	6,8	5,3
83	" Wiedenbrück	7 085	1 152	45,6	32,7	9,3	6,2	6,2
84	Summe der Landkreise im Reg.-Bez. Detmold	67 939	9 667	47,5	26,2	10,7	6,2	9,4
85	Summe der Krfr.Städte und Landkreise im Reg.-Bez. Detmold	85 820	12 856	42,1	26,7	14,9	8,5	7,8
86	Krfr.St. Bochum	37 588	2 985	28,4	24,6	22,9	21,9	2,2
87	" Castrop-Rauxel	9 305	867	23,9	31,7	32,4	11,3	0,7
88	" Dortmund	66 634	9 937	18,9	29,0	23,8	26,6	1,7
89	" Hagen	19 766	2 637	25,2	38,2	20,2	13,9	2,5
90	" Hamm	7 759	1 061	24,5	28,8	30,3	13,5	2,9
91	" Herne	6 802	325	19,6	41,2	21,8	8,7	8,7
92	" Iserlohn	3 944	879	26,3	33,3	19,9	18,8	1,7
93	" Lüdenscheid	5 384	438	20,1	17,6	48,4	10,5	3,4
94	" Lünen	6 697	555	25,9	22,2	33,3	8,3	10,3
95	" Siegen	4 471	860	34,9	34,0	11,7	14,2	5,2
96	" Wanne-Eickel	11 133	687	17,2	31,3	43,4	6,1	2,0
97	" Wattenscheid	9 288	888	6,9	55,8	33,1	3,5	0,7
98	" Witten	9 988	1 150	21,4	61,0	8,2	4,4	5,0
99	Summe der Krfr. Städte im Reg.-Bez. Arnsberg	198 759	23 269	22,0	32,4	24,1	19,0	2,5
100	Ldkr. Altena	11 960	1 097	44,8	20,3	9,8	17,0	8,1
101	" Arnsberg	6 537	1 019	51,0	23,4	12,1	5,0	8,5
102	" Brilon	2 152	395	65,6	7,8	8,9	-	17,7
103	" Ennepe-Ruhr-Kreis	17 773	2 619	41,0	23,5	25,8	6,0	3,7
104	" Iserlohn	12 715	1 322	41,3	25,3	19,6	8,0	5,8
105	" Lippstadt	4 713	367	53,1	18,2	11,7	8,5	8,5
106	" Meschede	3 118	508	66,9	18,3	6,5	4,5	3,8
107	" Olpe	4 227	1 198	61,9	21,4	6,8	2,6	7,3
108	" Siegen	8 226	1 556	43,8	26,2	16,6	5,4	8,0
109	" Soest	5 839	779	57,6	25,4	8,5	3,9	4,6
110	" Unna	16 580	2 377	37,8	21,8	19,1	13,5	7,8
111	" Wittgenstein	1 591	257	52,1	22,2	12,8	3,5	9,4
112	Summe der Landkreise im Reg.-Bez. Arnsberg	95 431	13 494	46,9	22,5	16,1	7,6	6,9
113	Summe der Krfr.Städte und Landkreise im Reg.-Bez. Arnsberg	294 190	36 763	31,1	28,8	21,2	14,8	4,1
114	Krfr. Städte und Landkreise in Nordrhein-Westfalen zusammen davon	1 197 899	190 621	31,1	29,7	22,9	12,8	3,5
115	Kreisfreie Städte	740 435	112 747	24,7	32,4	25,6	15,4	1,9
116	Landkreise	457 464	77 874	40,2	25,8	18,9	9,1	6,0

Miete je qm Wohnfläche und Ausstattung der Wohnung *)

wohnungen						Lfd. Nr.
davon						
mit Sammelheizung ohne Bad oder Dusche bzw. ohne Sammelheizung mit Bad oder Dusche						
zusammen	Miete in DM je qm Wohnfläche ¹⁾ Anteile in %					
	unter 1,80	1,80 bis unter 2,25	2,25 bis unter 2,70	2,70 und mehr	ohne Angaben	
2 416	71,5	15,3	6,8	2,6	3,8	57
7 622	54,7	28,9	10,8	4,1	1,5	58
1 886	61,5	21,2	8,7	1,4	7,2	59
3 526	65,2	22,8	5,9	2,6	3,5	60
7 313	62,8	29,3	5,6	0,8	1,5	61
2 558	64,3	22,8	8,1	2,5	2,3	62
19 169	56,6	30,1	10,0	2,0	1,3	63
3 564	72,7	15,0	5,8	2,6	3,9	64
3 421	67,4	21,7	6,8	0,8	3,3	65
1 626	75,3	10,7	6,6	3,6	3,8	66
53 101	61,3	25,9	8,4	2,2	2,2	67
127 422	63,0	25,7	7,7	2,2	1,4	68
10 889	75,1	16,1	5,7	2,9	0,2	69
2 743	31,5	41,2	23,6	3,2	0,5	70
13 632	66,3	21,1	9,3	3,0	0,3	71
8 082	67,5	20,7	9,5	1,5	0,8	72
986	71,8	15,9	1,5	1,1	9,7	73
5 670	53,1	33,4	9,4	1,9	2,2	74
2 178	57,6	25,9	8,0	3,2	5,3	75
4 850	71,9	17,6	5,4	0,7	4,4	76
2 633	74,4	16,2	2,9	1,4	5,1	77
3 446	77,3	15,1	3,4	1,7	2,5	78
2 790	78,3	14,5	3,8	0,9	2,5	79
6 530	59,4	29,8	5,0	4,4	1,4	80
6 379	63,3	25,6	6,1	2,5	2,5	81
719	74,1	15,9	2,2	1,4	6,4	82
5 002	68,1	18,6	8,3	2,2	2,8	83
49 265	66,1	22,6	6,5	2,1	2,7	84
62 897	66,2	22,2	7,1	2,3	2,2	85
33 265	56,6	33,3	7,1	2,7	0,3	86
7 304	56,1	33,7	8,0	1,6	0,6	87
52 424	51,1	30,8	11,7	5,2	1,2	88
16 432	51,3	35,1	8,7	3,5	1,4	89
6 301	64,0	26,6	6,4	2,4	0,6	90
6 152	54,8	35,4	6,3	2,1	1,4	91
2 803	50,8	39,6	6,3	3,1	0,2	92
4 735	48,5	32,3	15,1	2,6	1,5	93
5 818	59,6	24,7	11,6	3,1	1,0	94
3 331	63,1	25,8	5,6	4,0	1,5	95
9 990	61,7	30,0	6,7	1,6	-	96
7 862	54,0	33,1	8,9	3,6	0,4	97
7 913	55,3	31,8	10,0	2,5	0,4	98
164 330	54,6	31,8	9,3	3,5	0,8	99
9 764	45,2	32,3	12,7	8,9	0,9	100
4 811	65,8	19,1	6,6	4,0	4,5	101
1 326	78,8	9,6	4,6	1,4	5,6	102
14 189	54,8	31,7	10,2	3,0	0,3	103
10 444	57,1	25,1	12,8	3,4	1,6	104
3 529	65,9	23,2	8,5	0,7	1,7	105
2 303	71,4	13,2	8,5	1,4	5,5	106
2 431	75,8	17,1	2,5	2,3	2,3	107
5 397	65,3	16,5	10,5	2,6	5,1	108
4 065	65,5	20,0	8,6	3,4	2,5	109
12 932	61,9	23,7	10,7	2,1	1,6	110
1 024	67,4	18,3	8,1	0,9	5,3	111
72 215	59,6	24,7	10,2	3,5	2,0	112
236 545	56,1	29,7	9,5	3,5	1,2	113
919 605	59,9	26,9	8,8	3,2	1,2	114
586 611	60,6	27,4	8,2	3,1	0,7	115
332 994	58,7	26,0	9,9	3,3	2,1	116

noch: 16. Öffentlich geförderte Mietwohnungen nach der monatlichen

Lfd. Nr.	Verwaltungsbezirk	Miet					
		ohne					
		mit Toilette in der Wohnung					
		Miete in DM je qm Wohnfläche 1) Anteile in %					
		zusammen	unter 1,60	1,60 bis unter 2,00	2,00 bis unter 2,40	2,40 und mehr	ohne Angaben
57	Ldkr. Ahaus	759	59,4	28,3	3,4	4,1	4,8
58	" Beckum	964	38,5	24,8	30,8	5,1	0,8
59	" Borken	283	67,5	17,7	1,8	4,9	8,1
60	" Coesfeld	231	53,2	25,5	16,9	2,2	2,2
61	" Lüdinghausen	434	46,1	38,5	7,6	6,2	1,6
62	" Münster	191	49,7	27,8	14,1	-	8,4
63	" Recklinghausen	1 764	58,4	34,4	2,4	4,0	0,8
64	" Steinfurt	979	81,2	8,5	3,9	3,2	3,2
65	" Tecklenburg	506	68,2	23,7	5,3	1,4	1,4
66	" Warendorf	209	85,2	9,1	1,9	1,9	1,9
67	Summe der Landkreise im Reg.-Bez. Münster	6 320	59,8	25,5	8,5	3,8	2,4
68	Summe der Krfr.Städte und Landkreise im Reg.-Bez. Münster	9 817	53,2	29,1	9,3	5,6	2,8
69	Krfr.St. Bielefeld	408	47,5	30,1	15,0	4,9	2,5
70	" Herford	423	5,9	48,2	35,0	10,9	-
71	Summe der Krfr. Städte im Reg.-Bez. Detmold	831	26,4	39,4	25,1	7,9	1,2
72	Ldkr. Bielefeld	539	56,6	29,7	8,1	2,8	2,8
73	" Bielefeld	342	71,3	13,7	5,3	2,1	7,6
74	" Detmold	252	54,8	15,1	5,9	9,1	15,1
75	" Halle (Westf.)	186	52,1	28,5	6,5	8,6	4,3
76	" Herford	772	48,8	40,7	5,8	4,7	-
77	" Höxter	299	57,2	19,7	12,4	3,7	7,0
78	" Lemgo	421	55,1	22,3	19,0	-	3,6
79	" Lübbecke	394	69,3	24,4	2,5	-	3,8
80	" Minden	299	59,5	15,7	9,4	3,0	12,4
81	" Paderborn	392	49,0	25,5	12,7	11,0	1,8
82	" Warburg	108	62,9	24,1	6,5	-	6,5
83	" Wiedenbrück	611	71,0	15,1	3,4	7,1	3,4
84	Summe der Landkreise im Reg.-Bez. Detmold	4 615	58,7	24,4	8,0	4,4	4,5
85	Summe der Krfr.Städte und Landkreise im Reg.-Bez. Detmold	5 446	53,8	26,7	10,6	4,9	4,0
86	Krfr.St. Bochum	881	61,1	16,7	11,1	3,7	7,4
87	" Castrop-Rauxel	1 043	22,8	51,5	19,8	5,9	-
88	" Dortmund	3 296	33,3	32,6	21,5	10,4	2,2
89	" Hagen	520	38,3	40,6	6,3	10,6	4,2
90	" Hamm	250	32,8	44,8	18,4	4,0	-
91	" Herne	269	42,0	58,0	-	-	-
92	" Iserlohn	257	47,9	40,1	8,2	1,9	1,9
93	" Lüdenscheid	144	10,4	53,5	21,5	14,6	-
94	" Lünen	288	62,5	25,0	9,1	1,7	1,7
95	" Siegen	109	66,9	14,7	11,0	3,7	3,7
96	" Wanne-Eickel	401	39,7	36,2	8,7	11,9	3,5
97	" Wattenscheid	501	32,9	50,1	12,2	3,6	1,2
98	" Witten	506	35,8	39,9	14,2	10,1	-
99	Summe der Krfr. Städte im Reg.-Bez. Arnsberg	8 465	37,4	36,7	15,9	7,7	2,3
100	Ldkr. Altena	625	58,6	28,5	4,3	7,2	1,4
101	" Arnsberg	513	62,0	19,7	4,3	5,6	8,4
102	" Brilon	347	69,4	17,6	5,2	2,6	5,2
103	" Ennepe-Ruhr-Kreis	639	37,7	39,6	17,1	5,6	-
104	" Iserlohn	508	60,4	15,2	9,4	7,5	7,5
105	" Lippstadt	603	57,7	32,3	2,0	4,0	4,0
106	" Meschede	270	67,4	15,6	5,2	3,3	8,5
107	" Olpe	434	69,6	14,1	4,6	4,6	7,1
108	" Siegen	841	61,4	23,8	5,9	3,0	5,9
109	" Soest	815	71,3	14,0	6,6	4,4	3,7
110	" Unna	920	53,9	30,3	5,7	6,7	3,4
111	" Wittgenstein	176	67,6	18,8	3,4	5,1	5,1
112	Summe der Landkreise im Reg.-Bez. Arnsberg	6 691	60,0	23,8	6,5	5,1	4,6
113	Summe der Krfr.Städte und Landkreise im Reg.-Bez. Arnsberg	15 156	47,4	31,0	11,7	6,6	3,3
114	Krfr. Städte und Landkreise in Nordrhein-Westfalen zusammen	63 320	48,4	32,2	9,3	7,4	2,7
115	davon Kreisfreie Städte	31 980	42,2	37,8	10,6	7,9	1,5
116	Landkreise	31 340	54,7	26,5	8,0	6,8	4,0

Miete je qm Wohnfläche und Ausstattung der Wohnung *)

wohnungen						Lfd. Nr.
davon						
Sammelheizung und ohne Bad oder Dusche						
mit Toilette außerhalb der Wohnung						
zusammen	Miete in DM je qm Wohnfläche 1) Anteile in %					
	unter 1,30	1,30 bis unter 1,65	1,65 bis unter 1,95	1,95 und mehr	ohne Angaben	
133	34,6	57,9	-	-	7,5	57
314	39,5	50,0	-	2,5	8,0	58
109	50,5	16,5	-	8,2	24,8	59
203	46,3	36,5	-	4,9	12,3	60
241	33,2	55,6	-	2,9	8,3	61
73	28,7	57,5	-	6,9	6,9	62
339	41,6	54,3	-	-	4,1	63
176	30,7	47,7	-	-	21,6	64
312	49,0	34,0	-	2,2	14,8	65
73	53,4	20,6	-	-	26,0	66
1 973	40,9	45,2	-	2,3	11,6	67
2 846	34,6	50,1	-	4,4	10,9	68
20	50,0	50,0	-	-	-	69
209	14,8	75,6	-	9,6	-	70
229	17,9	73,4	-	8,7	-	71
319	38,6	52,3	-	2,2	6,9	72
143	63,6	23,1	-	2,8	10,5	73
420	41,9	45,5	-	3,6	9,0	74
122	33,6	59,8	-	3,3	3,3	75
513	36,9	42,1	-	7,0	14,0	76
214	35,1	52,3	-	7,5	5,1	77
805	50,4	46,8	-	0,9	1,9	78
333	51,7	34,8	-	3,0	10,5	79
822	40,9	50,0	-	-	9,1	80
328	32,6	67,4	-	-	-	81
53	37,7	49,1	-	-	13,2	82
320	55,6	35,6	-	4,4	4,4	83
4 392	43,6	46,8	-	2,6	7,0	84
4 621	42,3	48,1	-	2,9	6,7	85
457	18,0	67,8	-	10,7	3,5	86
91	-	80,2	-	6,6	13,2	87
977	17,5	77,5	-	-	5,0	88
177	31,1	62,7	-	-	6,2	89
147	13,6	86,4	-	-	-	90
56	25,0	62,5	-	-	12,5	91
5	100,0	-	-	-	-	92
67	7,5	85,0	-	-	7,5	93
36	41,7	58,3	-	-	-	94
171	24,0	73,7	-	2,3	-	95
55	-	87,3	-	-	12,7	96
37	16,2	83,8	-	-	-	97
419	17,2	81,1	-	1,7	-	98
2 695	18,0	75,5	-	2,5	4,0	99
474	26,4	62,2	-	9,5	1,9	100
194	52,1	40,7	-	-	7,2	101
84	47,6	47,6	-	-	4,8	102
326	40,8	51,8	-	3,7	3,7	103
441	34,7	58,7	-	4,3	2,3	104
214	43,0	48,6	-	-	8,4	105
37	24,3	75,7	-	-	-	106
164	47,0	50,0	-	-	3,0	107
432	46,3	30,8	-	1,8	21,1	108
180	43,3	33,3	-	6,7	16,7	109
351	53,0	32,5	-	2,8	11,7	110
134	48,5	44,8	-	-	6,7	111
3 031	41,5	47,0	-	3,5	8,0	112
5 726	30,5	60,4	-	3,0	6,1	113
24 353	33,2	55,0	-	4,2	7,6	114
9 097	21,4	69,2	-	5,7	3,7	115
15 256	40,3	46,5	-	3,3	9,9	116

**Darstellung nach tatsächlichen
Wohnkreisen**

17. Haushalte ohne Wohnungswünsche sowie Haushalte und Haushaltsteile, die eine Wohnung oder anderweitige Unterbringung wünschen*)

Verwaltungsbezirk	Haushalte		Haushalte und Haushaltsteile ¹⁾ wünschen	
	insgesamt	darunter ohne Veränderungs- wünsche	eine Wohnung	eine anderweitige Unterbringung

Regierungsbezirk Düsseldorf

Kreisfreie Städte:				
Düsseldorf	269 558	200 009	69 329	707
Duisburg	173 142	135 168	38 177	81
Essen	261 944	201 243	60 800	447
Krefeld	81 099	65 124	15 952	114
Leverkusen	34 562	28 212	6 307	79
Mönchengladbach	54 135	46 277	7 858	26
Mülheim a.d.Ruhr	69 638	56 195	13 345	187
Neuß	35 357	28 547	6 738	123
Oberhausen	91 691	74 845	16 783	162
Remscheid	50 015	39 569	10 259	259
Rheydt	35 029	29 249	5 803	18
Solingen	68 233	55 180	13 044	60
Viersen	15 958	13 627	2 279	57
Wuppertal	164 157	126 581	37 378	486
Landkreise:				
Dinslaken	42 402	36 711	5 684	14
Düsseldorf-Mettmann	123 198	100 884	22 342	70
Geldern	24 677	22 055	2 632	10
Grevenbroich	64 265	56 103	8 181	36
Kempen-Krefeld	72 993	59 789	13 073	342
Kleve	30 704	27 253	3 496	18
Moers	109 101	90 116	19 096	195
Rees	34 690	30 814	3 864	38
Rhein-Wupper-Kreis	74 471	61 704	12 653	207
Reg.-Bez. Düsseldorf	1 981 019	1 585 255	395 073	3 736
davon				
Kreisfreie Städte	1 404 518	1 099 826	304 052	2 806
Landkreise	576 501	485 429	91 021	930

*) Geringfügige Abweichungen der Zahlenangaben für gleiche Sachverhalte in verschiedenen Tabellen sind auf die Hochrechnung zurückzuführen. Darstellung nach Kreisen, in denen die Befragten zur Zeit wohnen. - 1) Haushaltsteile sind Personen oder Personengruppen aus einem Haushalt, die für sich eine Wohnung anstreben.

noch: 17. Haushalte ohne Wohnungswünsche sowie Haushalte und Haushaltsteile,
die eine Wohnung oder anderweitige Unterbringung wünschen*)

Verwaltungsbezirk	Haushalte		Haushalte und Haushaltsteile ¹⁾ wünschen	
	insgesamt	darunter ohne Veränderungs- wünsche	eine Wohnung	eine anderweitige Unterbringung

Regierungsbezirk Köln

Kreisfreie Städte:				
Bonn	55 163	42 730	12 333	191
Köln	325 162	260 704	63 461	1 602
Landkreise:				
Bergheim (Erft)	35 394	32 751	2 618	25
Bonn	73 242	61 532	11 402	347
Euskirchen	35 974	32 883	3 097	34
Köln	76 452	66 523	9 880	70
Oberbergischer Kreis	48 496	44 550	3 909	73
Rheinisch-Bergischer Kreis . .	79 687	67 916	11 606	196
Siegkreis	89 185	80 687	8 475	71
Reg.-Bez. Köln	818 755	690 276	126 781	2 609
davon				
Kreisfreie Städte	380 325	303 434	75 794	1 793
Landkreise	438 430	386 842	50 987	816

Regierungsbezirk Aachen

Kreisfreie Stadt:				
Aachen	68 064	54 833	13 276	55
Landkreise:				
Aachen	93 983	82 364	11 594	99
Düren	51 648	46 658	4 974	24
Erkelenz	29 405	27 062	2 359	21
Jülich	22 948	20 628	2 325	9
Monschau	9 142	8 701	445	-
Schleiden	18 794	17 193	1 593	20
Selfkantkreis Geilenkirchen-Heinsberg . . .	40 274	37 421	2 789	85
Reg.-Bez. Aachen	334 258	294 860	39 355	313
davon				
Kreisfreie Stadt	68 064	54 833	13 276	55
Landkreise	266 194	240 027	26 079	258

noch: 17. Haushalte ohne Wohnungswünsche sowie Haushalte und Haushaltsteile,
die eine Wohnung oder anderweitige Unterbringung wünschen*)

Verwaltungsbezirk	Haushalte		Haushalte und Haushaltsteile ¹⁾ wünschen	
	insgesamt	darunter ohne Veränderungs- wünsche	eine Wohnung	eine anderweitige Unterbringung

Regierungsbezirk Münster

Kreisfreie Städte:

Bocholt	14 557	11 917	2 677	20
Bottrop	39 085	32 588	6 462	70
Gelsenkirchen	133 639	107 205	26 297	341
Gladbeck	29 991	24 736	5 163	117
Münster (Westf.)	70 320	57 087	13 104	208
Recklinghausen	45 704	38 555	7 076	171

Landkreise:

Ahaus	29 446	25 901	3 586	30
Beckum	49 219	44 558	4 636	49
Borken	22 824	19 812	2 967	100
Coesfeld	23 378	20 591	2 806	5
Lüdinghausen	40 139	34 716	5 343	114
Münster	29 289	24 854	4 446	58
Recklinghausen	114 269	100 013	14 130	225
Steinfurt	47 869	41 422	6 485	39
Tecklenburg	35 972	32 107	3 852	34
Warendorf	16 521	14 008	2 521	20
Reg.-Bez. Münster	742 222	630 070	111 551	1 601
davon				
Kreisfreie Städte	333 296	272 088	60 779	927
Landkreise	408 926	357 982	50 772	674

Regierungsbezirk Detmold

Kreisfreie Städte:

Bielefeld	65 028	52 615	12 331	153
Herford	21 123	18 747	2 371	25

Landkreise:

Bielefeld	47 397	40 308	7 030	117
Büren	15 506	14 164	1 346	8
Detmold	50 768	45 121	5 494	176
Halle (Westf.)	20 141	17 476	2 656	36
Herford	60 483	54 654	5 730	135
Höxter	29 360	25 546	3 813	27
Lemgo	49 178	43 431	5 688	87
Lübbecke	26 498	24 380	2 103	30
Minden	65 657	58 510	7 081	102
Paderborn	41 663	37 207	4 442	56
Warburg	12 415	11 427	985	9
Wiedenbrück	48 216	40 945	7 314	71
Reg.-Bez. Detmold	553 433	484 531	68 384	1 032
davon				
Kreisfreie Städte	86 151	71 362	14 702	178
Landkreise	467 282	413 169	53 682	854

noch: 17. Haushalte ohne Wohnungswünsche sowie Haushalte und Haushaltsteile,
die eine Wohnung oder anderweitige Unterbringung wünschen*)

Verwaltungsbezirk	Haushalte		Haushalte und Haushaltsteile ¹⁾ wünschen	
	insgesamt	darunter ohne Veränderungs- wünsche	eine Wohnung	eine anderweitige Unterbringung

Regierungsbezirk Arnsberg

Kreisfreie Städte:

Bochum	129 796	110 301	19 479	180
Castrop-Rauxel	30 168	26 123	4 045	42
Dortmund	241 703	202 269	39 067	538
Hagen	71 404	57 376	13 973	165
Hamm	26 363	23 758	2 574	40
Herne	41 382	33 356	7 934	127
Iserlohn	21 476	17 228	4 186	87
Lüdenscheid	21 827	17 588	4 229	20
Lünen	25 681	22 980	2 670	30
Siegen	17 717	14 687	3 013	36
Wanne-Eickel	39 062	32 660	6 409	28
Wattenscheid	30 037	23 162	6 930	74
Witten	36 316	29 575	6 677	86

Landkreise:

Altena	60 904	53 077	7 738	126
Arnsberg	43 647	38 214	5 425	35
Brilon	21 416	19 717	1 699	12
Ennepe-Ruhr-Kreis	93 630	75 604	17 954	205
Iserlohn	65 814	56 233	9 715	—
Lippstadt	30 825	27 509	3 304	30
Meschede	22 147	20 167	1 999	5
Olpe	28 674	25 091	3 603	30
Siegen	56 877	50 415	6 404	74
Soest	33 532	29 287	4 239	42
Unna	75 768	67 871	7 773	196
Wittgenstein	13 360	12 006	1 336	27

Reg.-Bez. Arnsberg	1 279 526	1 086 254	192 375	2 235
davon				
Kreisfreie Städte	732 932	611 063	121 186	1 453
Landkreise	546 594	475 191	71 189	782

Nordrhein-Westfalen	5 709 213	4 771 246	933 519	11 526
davon				
Kreisfreie Städte	3 005 286	2 412 606	589 789	7 212
Landkreise	2 703 927	2 358 640	343 730	4 314

18. Haushalte und Haushaltsteile mit Wohnungs

Lfd. Nr.	Verwaltungsbezirk						
		insgesamt	verheiratet aber noch keine eigene Wohnung	beabsichtigte Eheschließung	streben nach selbständiger Wohnung oder Haushalts- führung aus sonstigen Gründen	jetzige	
						zu klein	zu groß
		Regierungsbezirk					
	Kreisfreie Städte:						
1	Düsseldorf	69 328	3 050	2 392	6 906	32 603	1 293
2	Duisburg	38 177	2 585	1 038	1 994	17 562	1 079
3	Essen	60 800	3 853	2 138	5 145	27 144	1 740
4	Krefeld	15 953	642	355	1 123	7 586	413
5	Leverkusen	6 307	379	179	286	3 085	129
6	Mönchengladbach	7 859	332	96	577	4 030	96
7	Mülheim a.d.Ruhr	13 344	962	451	746	6 250	314
8	Neuß	6 738	409	165	596	3 549	115
9	Oberhausen	16 783	922	473	934	8 037	586
10	Remscheid	10 258	463	349	779	4 302	308
11	Rheydt	5 802	505	264	487	2 793	76
12	Solingen	13 041	480	501	756	6 430	204
13	Viersen	2 278	182	36	130	868	49
14	Wuppertal	37 380	2 031	1 258	2 857	17 143	827
	Landkreise:						
15	Dinslaken	5 682	387	201	208	2 953	86
16	Düsseldorf-Mettmann	22 339	2 185	868	1 737	9 889	224
17	Geldern	2 631	167	136	115	1 232	78
18	Grevenbroich	8 178	814	374	618	4 231	84
19	Kempen-Krefeld	13 074	1 437	643	995	4 934	251
20	Kleve	3 497	241	196	106	1 740	39
21	Moers	19 096	1 588	1 226	1 254	8 051	543
22	Rees	3 865	343	114	133	1 967	95
23	Rhein-Wupper-Kreis	12 654	744	578	723	6 146	196
24	Reg.-Bez. Düsseldorf	395 064	24 701	14 031	29 205	182 525	8 825
	davon						
25	Kreisfreie Städte	304 048	16 795	9 695	23 316	141 382	7 229
26	Landkreise	91 016	7 906	4 336	5 889	41 143	1 596

*) Geringfügige Abweichungen der Zahlenangaben für gleiche Sachverhalte in verschiedenen Tabellen sind auf die Hochrechnung Personen oder Personengruppen aus einem Haushalt, die für sich eine Wohnung anstreben.

wunsch nach Gründen der Veränderungsabsicht *)

Haushalte und Haushaltsteile ¹⁾								Lfd. Nr.
davon								
Wohnung		Wechsel der Arbeits- stätte	Kündigung durch den Vermieter		Wohnung genügt nach Lage und Ausstattung nicht den Ansprüchen	Wohnung soll geräumt werden wegen Straßenbau-, Sanierungs- maßnahmen usw.	andere Gründe	
zu teuer	zu weit von der Arbeits- stätte		zusammen	darunter wegen Eigenbedarf				
Düsseldorf								
2 269	537	732	1 879	561	15 081	1 512	1 074	1
488	509	346	1 648	631	8 669	1 933	326	2
1 467	621	795	3 082	1 367	12 528	1 790	497	3
275	195	92	550	344	4 091	436	195	4
129	64	86	335	164	1 078	471	86	5
114	96	44	367	201	1 766	254	87	6
373	137	118	932	520	2 433	491	137	7
158	43	43	402	172	977	202	79	8
125	274	386	1 059	473	3 414	399	174	9
114	73	73	722	381	2 581	356	138	10
41	47	23	211	129	1 109	217	29	11
276	143	51	1 226	664	2 453	286	235	12
45	24	12	182	101	515	154	81	13
629	521	198	2 409	863	7 745	1 079	683	14
50	57	100	408	143	1 075	57	100	15
406	308	168	1 778	882	3 992	434	350	16
21	94	26	240	146	465	47	10	17
131	140	56	542	402	983	93	112	18
211	221	141	1 015	603	2 603	281	342	19
62	78	56	213	157	464	134	168	20
292	320	334	1 086	501	3 733	460	209	21
63	70	19	229	102	730	58	44	22
331	165	114	909	475	2 221	413	114	23
8 070	4 737	4 013	21 424	9 982	80 706	11 557	5 270	24
6 503	3 284	2 999	15 004	6 571	64 440	9 580	3 821	25
1 567	1 453	1 014	6 420	3 411	16 266	1 977	1 449	26

zurückzuführen. Darstellung nach Kreisen, in denen der Wohnungswunsch verwirklicht werden soll. - 1) Haushaltsteile sind

noch: 18. Haushalte und Haushaltsteile mit Wohnungs

Lfd. Nr.	Verwaltungsbezirk						
		insgesamt	verheiratet aber noch keine eigene Wohnung	beabsichtigte Eheschließung	streben nach selbständiger Wohnung oder Haushalts- führung aus sonstigen Gründen	jetzige	
						zu klein	zu groß
		Regierungsbezirk					
	Kreisfreie Städte:						
27	Bonn	12 333	789	415	1 487	5 365	224
28	Köln	63 459	3 566	1 843	4 170	29 283	1 753
	Landkreise:						
29	Bergheim (Erft)	2 620	247	32	152	1 353	25
30	Bonn	11 400	834	357	853	5 219	159
31	Euskirchen	3 097	268	146	111	1 586	23
32	Köln	9 880	668	236	541	5 682	59
33	Oberbergischer Kreis	3 911	198	147	139	1 988	66
34	Rheinisch-Bergischer Kreis	11 605	1 065	476	424	5 565	93
35	Siegkreis	8 474	293	269	375	4 132	129
36	Reg.-Bez. Köln	126 779	7 928	3 921	8 252	60 173	2 531
	davon						
37	Kreisfreie Städte	75 792	4 355	2 258	5 657	34 648	1 977
38	Landkreise	50 987	3 573	1 663	2 595	25 525	554
		Regierungsbezirk					
	Kreisfreie Stadt:						
39	Aachen	13 274	826	319	1 003	5 376	408
	Landkreise:						
40	Aachen	11 595	684	286	423	5 548	311
41	Düren	4 975	343	117	218	2 421	125
42	Erkelenz	2 359	225	115	214	1 163	22
43	Jülich	2 323	107	62	53	1 073	22
44	Monschau	446	82	21	12	217	2
45	Schleiden	1 592	182	48	52	791	8
46	Selbkantkreis Geilenkirchen-Heinsberg	2 788	184	92	78	1 472	28
47	Reg.-Bez. Aachen	39 352	2 633	1 060	2 053	18 061	926
	davon						
48	Kreisfreie Stadt	13 274	826	319	1 003	5 376	408
49	Landkreise	26 078	1 807	741	1 050	12 685	518

wunsch nach Gründen der Veränderungsabsicht *)

Haushalte und Haushaltsteile ¹⁾								Lfd. Nr.
davon								
Wohnung		Wechsel der Arbeits- stätte	Kündigung durch den Vermieter		Wohnung genügt nach Lage und Ausstattung nicht den Ansprüchen	Wohnung soll geräumt werden wegen Straßenbau-, Sanierungs- maßnahmen usw.	andere Gründe	
zu teuer	zu weit von der Arbeits- stätte		zusammen	darunter wegen Eigenbedarf				
Köln								
125	100	116	648	133	2 483	307	274	27
2 176	453	272	1 722	604	16 409	1 117	695	28
25	51	38	247	133	323	70	57	29
347	159	159	684	337	2 163	258	208	30
52	47	35	350	157	327	111	41	31
236	98	108	482	167	1 357	344	69	32
81	51	29	353	169	719	59	81	33
341	197	145	796	321	2 224	186	93	34
351	140	70	749	375	1 662	152	152	35
3 734	1 296	972	6 031	2 396	27 667	2 604	1 670	36
2 301	553	388	2 370	737	18 892	1 424	969	37
1 433	743	584	3 661	1 659	8 775	1 180	701	38
Aachen								
209	176	110	683	143	3 691	297	176	39
162	187	100	834	411	2 712	298	50	40
218	148	62	218	109	981	46	78	41
22	38	38	154	55	346	22	-	42
27	36	22	129	27	285	494	13	43
7	7	5	16	9	65	12	-	44
12	20	12	92	48	323	28	24	45
42	50	99	142	78	538	35	28	46
699	662	448	2 268	880	8 941	1 232	369	47
209	176	110	683	143	3 691	297	176	48
490	486	338	1 585	737	5 250	935	193	49

noch: 18. Haushalte und Haushaltsteile mit Wohnungs

Lfd. Nr.	Verwaltungsbezirk						
		insgesamt	verheiratet aber noch keine eigene Wohnung	beabsichtigte Eheschließung	streben nach selbständiger Wohnung oder Haushalts- führung aus sonstigen Gründen	jetzige	
						zu klein	zu groß
							Regierungsbezirk
	Kreisfreie Städte:						
50	Bocholt	2 674	258	221	135	1 291	20
51	Bottrop	6 461	512	149	455	2 822	270
52	Gelsenkirchen	26 296	1 505	496	1 453	12 447	804
53	Gladbeck	5 163	462	111	283	2 212	173
54	Münster (Westf.)	13 105	982	387	853	6 329	357
55	Recklinghausen	7 075	524	368	409	2 814	205
	Landkreise:						
56	Ahaus	3 583	323	292	174	1 359	46
57	Beckum	4 633	256	289	247	2 095	91
58	Borken	2 969	264	341	236	1 141	23
59	Goesfeld	2 806	286	158	118	1 238	39
60	Lüdinghausen	5 341	434	214	414	2 157	73
61	Münster	4 445	329	260	303	1 713	48
62	Recklinghausen	14 124	1 200	621	819	5 901	451
63	Steinfurt	6 487	796	429	505	2 669	153
64	Tecklenburg	3 851	312	146	200	1 707	46
65	Warendorf	2 523	224	120	143	1 046	20
66	Reg.-Bez. Münster davon	111 536	8 667	4 602	6 747	48 941	2 819
67	Kreisfreie Städte	60 774	4 243	1 732	3 588	27 915	1 829
68	Landkreise	50 762	4 424	2 870	3 159	21 026	990
							Regierungsbezirk
	Kreisfreie Städte:						
69	Bielefeld	12 332	767	613	890	5 112	286
70	Herford	2 371	148	87	163	1 099	20
	Landkreise:						
71	Bielefeld	7 032	603	305	465	3 094	73
72	Büren	1 348	66	36	73	646	4
73	Detmold	5 493	275	168	245	2 384	84
74	Halle (Westf.)	2 655	146	69	142	942	41
75	Herford	5 731	386	126	431	2 677	9
76	Höxter	3 812	374	219	347	1 362	43
77	Lemgo	5 692	385	225	363	2 329	80
78	Lübbecke	2 102	157	51	116	809	35
79	Minden	7 081	495	149	402	3 018	112
80	Paderborn	4 440	306	185	270	2 000	57
81	Warburg	988	88	46	42	410	13
82	Wiedenbrück	7 314	555	413	455	3 138	64
83	Reg.-Bez. Detmold davon	68 391	4 751	2 692	4 404	29 020	921
84	Kreisfreie Städte	14 703	915	700	1 053	6 211	306
85	Landkreise	53 688	3 836	1 992	3 351	22 809	615

wunsch nach Gründen der Veränderungsabsicht *)

Haushalte und Haushaltsteile¹⁾

davon								Lfd. Nr.
Wohnung		Wechsel der Arbeits- stätte	Kündigung durch den Vermieter		Wohnung genügt nach Lage und Ausstattung nicht den Ansprüchen	Wohnung soll geräumt werden wegen Straßenbau-, Sanierungs- maßnahmen usw.	andere Gründe	
zu teuer	zu weit von der Arbeits- stätte		zusammen	darunter wegen Eigenbedarf				
Münster								
41	16	16	250	180	340	33	53	50
78	71	114	256	121	1 500	213	21	51
239	291	616	1 299	547	6 070	905	171	52
37	55	136	376	129	1 041	123	154	53
427	169	188	507	179	2 430	357	119	54
131	147	131	597	270	1 562	146	41	55
26	56	36	302	215	805	41	123	56
41	82	173	313	140	850	147	49	57
27	82	41	178	114	477	68	91	58
30	94	35	192	113	439	64	113	59
40	114	80	481	247	1 135	99	100	60
96	101	64	429	270	917	127	58	61
381	239	239	888	522	2 964	323	98	62
76	130	92	558	367	742	138	199	63
27	106	27	351	232	690	199	40	64
16	58	35	239	174	490	128	4	65
1 713	1 811	2 023	7 216	3 820	22 452	3 111	1 434	66
953	749	1 201	3 285	1 426	12 943	1 777	559	67
760	1 062	822	3 931	2 394	9 509	1 334	875	68
Detmold								
348	82	123	1 135	583	2 208	604	164	69
25	5	15	193	122	494	76	46	70
51	102	65	581	334	1 271	349	73	71
11	18	-	77	55	336	48	33	72
84	153	69	572	359	1 337	46	76	73
45	114	20	341	211	670	64	61	74
45	126	296	440	323	1 015	99	81	75
21	53	48	262	150	956	95	32	76
44	73	87	683	443	1 197	95	131	77
25	66	15	157	71	485	156	30	78
168	65	280	803	439	1 383	178	28	79
128	71	57	291	135	883	128	64	80
13	36	7	69	29	211	37	16	81
157	107	85	697	384	1 352	234	57	82
1 165	1 071	1 167	6 301	3 638	13 798	2 209	892	83
373	87	138	1 328	705	2 702	680	210	84
792	984	1 029	4 973	2 933	11 096	1 529	682	85

noch: 18. Haushalte und Haushaltsteile mit Wohnungs

Lfd. Nr.	Verwaltungsbezirk						
		insgesamt	verheiratet aber noch keine eigene Wohnung	beabsichtigte Eheschließung	streben nach selbständiger Wohnung oder Haushalts- führung aus sonstigen Gründen	jetzige	
						zu klein	zu groß
		Regierungsbezirk					
	Kreisfreie Städte:						
86	Bochum	19 479	1 452	473	734	8 451	392
87	Castrop-Rauxel	4 045	409	214	238	1 525	140
88	Dortmund	39 069	1 319	855	1 465	18 850	1 221
89	Hagen	13 972	521	332	465	7 723	366
90	Hamm	2 572	189	51	117	1 341	71
91	Herne	7 933	601	198	481	2 574	325
92	Iserlohn	4 186	221	221	185	1 836	144
93	Lüdenscheid	4 227	119	150	299	1 993	52
94	Lünen	2 671	242	36	134	1 230	93
95	Siegen	3 012	146	166	138	1 654	69
96	Wanne-Eickel	6 409	464	166	506	2 640	139
97	Wattenscheid	6 931	460	294	368	3 021	104
98	Witten	6 678	441	101	275	3 100	101
	Landkreise:						
99	Altena	7 738	446	170	402	3 534	152
100	Arnsberg	5 427	405	137	405	2 651	79
101	Brilon	1 700	101	97	83	676	18
102	Ennepe-Ruhr-Kreis	17 952	1 146	603	989	7 699	434
103	Iserlohn	9 715	680	374	584	4 273	144
104	Lippstadt	3 305	232	55	153	1 643	67
105	Meschede	2 000	116	56	47	1 100	9
106	Olpe	3 604	292	287	220	1 720	36
107	Siegen	6 405	308	358	399	3 235	33
108	Soest	4 240	317	186	353	1 892	60
109	Unna	7 773	631	196	569	3 328	103
110	Wittgenstein	1 338	125	140	152	557	9
111	Reg.-Bez. Arnsberg	192 381	11 383	5 916	9 761	88 246	4 361
	davon						
112	Kreisfreie Städte	121 184	6 584	3 257	5 405	55 938	3 217
113	Landkreise	71 197	4 799	2 659	4 356	32 308	1 144
114	Nordrhein-Westfalen	933 503	60 063	32 222	60 422	426 966	20 383
	davon						
115	Kreisfreie Städte	589 775	33 718	17 961	40 022	271 470	14 966
116	Landkreise	343 728	26 345	14 261	20 400	155 496	5 417

Anmerkungen S. 140

wunsch nach Gründen der Veränderungsabsicht *)

Haushalte und Haushaltsteile ¹⁾								Lfd. Nr.
davon								
Wohnung		Wechsel der Arbeits- stätte	Kündigung durch den Vermieter		Wohnung genügt nach Lage und Ausstattung nicht den Ansprüchen	Wohnung soll geräumt werden wegen Straßenbau-, Sanierungs- maßnahmen usw.	andere Gründe	
zu teuer	zu weit von der Arbeits- stätte		zusammen	darunter wegen Eigenbedarf				
Arnsberg								
277	114		196	1 337				587
43	79	104	214	92	915	103	61	87
1 172	537	562	2 319	903	9 596	1 002	171	88
355	100	188	897	421	2 648	288	89	89
51	41	10	203	127	392	81	25	90
113	78	141	367	141	2 673	340	42	91
82	36	57	325	134	915	118	46	92
93	46	41	247	134	1 115	31	41	93
46	46	26	134	26	648	31	5	94
65	36	16	150	73	491	36	45	95
83	69	139	360	104	1 670	90	83	96
116	49	86	343	184	1 893	117	80	97
116	51	58	549	217	1 366	404	116	98
250	205	134	812	455	1 303	143	187	99
94	58	51	434	217	759	195	159	100
31	48	35	123	88	347	101	40	101
217	193	193	1 809	953	3 523	615	531	102
134	153	115	930	556	1 801	182	345	103
86	92	31	213	134	513	80	140	104
37	56	19	177	140	280	75	28	105
36	41	36	312	205	481	92	51	106
83	133	50	508	358	807	408	83	107
54	60	42	294	192	820	96	66	108
93	93	238	1 044	672	1 261	155	62	109
6	33	6	95	68	158	18	39	110
3 733	2 447	2 574	14 196	7 181	41 938	5 193	2 633	111
2 612	1 282	1 624	7 445	3 143	29 885	3 033	902	112
1 121	1 165	950	6 751	4 038	12 053	2 160	1 731	113
19 114	12 024	11 197	57 436	27 897	195 502	25 906	12 268	114
12 951	6 131	6 460	30 115	12 725	132 553	16 791	6 637	115
6 163	5 893	4 737	27 321	15 172	62 949	9 115	5 631	116

19. Wohnungen und Wohngelegenheiten und die

Lfd. Nr.	Verwaltungsbezirk	Personen in der Wohnung z.Zt. der Befragung	Woh					
			insgesamt	darin befind- liche Wohnungs- suchende	1 Raum	darin befind- liche Wohnungs- suchende	2 Räumen	darin befind- liche Wohnungs- suchende
			Regierungsbezirk					
1	Krfr.St. Düsseldorf	nicht bewohnt ³⁾ bewohnt mit 1 Person 2 Personen 3 " 4 " 5 " 6 " und mehr zusammen	1 586 41 827 76 821 55 200 34 727 13 080 9 591 232 832	- 6 417 16 911 17 326 11 909 5 271 5 930 63 764	73 11 372 3 319 854 220 73 - 15 911	- 3 148 1 855 659 122 73 - 5 857	439 17 717 23 720 8 712 3 734 976 1 171 56 469	- 2 245 7 589 5 247 2 709 610 976 19 376
2	" Duisburg	nicht bewohnt ³⁾ bewohnt mit 1 Person 2 Personen 3 " 4 " 5 " 6 " und mehr zusammen	1 689 20 310 50 367 41 861 28 185 12 007 8 018 162 437	- 2 258 8 506 9 870 7 631 4 131 3 886 36 282	- 1 852 549 122 61 - - 2 584	- 183 346 81 41 - - 651	346 10 562 14 917 5 861 3 012 916 570 36 184	- 1 404 4 050 2 910 1 669 651 427 11 111
3	" Essen	nicht bewohnt ³⁾ bewohnt mit 1 Person 2 Personen 3 " 4 " 5 " 6 " und mehr zusammen	2 660 33 433 70 692 62 739 41 164 16 132 11 235 238 055	- 4 002 13 125 17 227 12 876 5 842 5 394 58 466	124 5 593 1 143 447 25 - - 7 332	- 1 019 547 373 25 - - 1 964	547 16 729 24 086 10 341 3 033 597 447 55 780	- 1 989 6 239 4 549 2 113 398 522 15 810
4	" Krefeld	nicht bewohnt ³⁾ bewohnt mit 1 Person 2 Personen 3 " 4 " 5 " 6 " und mehr zusammen	653 12 456 23 871 17 728 11 677 4 951 3 048 74 384	- 1 364 4 389 4 275 3 037 1 261 1 262 15 588	- 1 604 264 57 - - - 1 925	- 218 183 46 - - - 447	126 5 970 5 661 1 834 756 138 69 14 554	- 733 1 662 837 481 69 46 3 828
5	" Leverkusen	nicht bewohnt ³⁾ bewohnt mit 1 Person 2 Personen 3 " 4 " 5 " 6 " und mehr zusammen	357 4 379 8 607 8 613 6 207 2 564 1 520 32 247	- 278 1 250 1 643 1 458 736 671 6 036	14 850 229 57 21 - - 1 171	- 64 93 21 7 - - 185	21 1 800 2 086 836 364 57 43 5 207	- 157 457 379 186 36 36 1 251
6	" Mönchengladbach	nicht bewohnt ³⁾ bewohnt mit 1 Person 2 Personen 3 " 4 " 5 " 6 " und mehr zusammen	296 8 058 15 437 12 087 7 517 3 505 2 667 49 567	- 560 1 897 2 290 1 582 743 682 7 754	- 1 276 306 87 61 - - 1 730	- 157 166 70 61 - - 454	52 3 977 3 969 1 276 629 219 44 10 166	- 315 804 594 376 96 17 2 202

*) Geringfügige Abweichungen der Zahlenangaben für gleiche Sachverhalte in verschiedenen Tabellen sind auf die Hochrechnung gelegentlichkeiten gelten Notwohnungen in Behelfsheimen, Baracken, Nissenhütten sowie ausgesprochene Kellerwohnungen in Normal- oder unvernietbar, weil zu teuer.

darin befindlichen Wohnungssuchenden *)

Wohnungen ¹⁾						Wohngelegen- heiten 2)		Personen in der Wohnung z.Zt. der Befragung	Lfd. Nr.	
davon mit						insgesamt	darin befind- liche Wohnungs- suchende			
3 Räumen	darin befind- liche Wohnungs- suchende	4 Räumen	darin befind- liche Wohnungs- suchende	5 Räumen und mehr	darin befind- liche Wohnungs- suchende					
Düsseldorf										
488	-	415	-	171	-			nicht bewohnt ³⁾	1	
								bewohnt mit		
10 103	805	2 245	195	390	24			1 Person		
35 604	6 101	11 982	1 171	2 196	195			2 Personen		
23 134	7 809	17 546	2 928	4 954	683			3 "		
12 055	4 832	12 568	3 319	6 150	927			4 "		
3 490	1 977	4 124	1 537	4 417	1 074			5 "		
1 611	1 171	2 343	1 147	4 466	2 636			6 " und mehr		
86 485	22 695	51 223	10 297	22 744	5 539	10 176	5 565	zusammen		
753	-	509	-	81	-			nicht bewohnt ³⁾	2	
								bewohnt mit		
6 187	529	1 465	81	244	61			1 Person		
25 540	3 215	8 140	753	1 221	142			2 Personen		
18 600	4 416	14 266	2 218	3 012	245			3 "		
9 768	3 622	11 091	1 770	4 253	529			4 "		
3 867	1 852	4 640	1 099	2 584	529			5 "		
2 320	1 404	2 849	1 384	2 279	671			6 " und mehr		
67 035	15 038	42 960	7 305	13 674	2 177	2 503	1 892	zusammen		
1 218	-	547	-	224	-			nicht bewohnt ³⁾	3	
								bewohnt mit		
9 147	746	1 591	149	373	99			1 Person		
33 134	4 947	10 614	1 168	1 715	224			2 Personen		
27 392	7 954	19 662	3 729	4 897	622			3 "		
15 362	6 189	15 461	3 231	7 283	1 318			4 "		
4 524	2 337	6 090	2 038	4 921	1 069			5 "		
2 610	1 939	3 753	1 591	4 425	1 342			6 " und mehr		
93 387	24 112	57 718	11 906	23 838	4 674	3 107	2 336	zusammen		
241	-	172	-	114	-			nicht bewohnt ³⁾	4	
								bewohnt mit		
3 782	367	871	46	229	-			1 Person		
11 735	1 948	4 916	470	1 295	126			2 Personen		
6 566	2 120	6 681	963	2 590	309			3 "		
2 911	1 192	4 744	917	3 266	447			4 "		
848	424	1 513	413	2 452	355			5 "		
378	195	642	367	1 959	654			6 " und mehr		
26 461	6 246	19 539	3 176	11 905	1 891	1 307	366	zusammen		
93	-	136	-	93	-			nicht bewohnt ³⁾	5	
								bewohnt mit		
1 457	50	186	7	86	-			1 Person		
3 907	471	1 878	179	507	50			2 Personen		
2 878	736	3 678	400	1 164	107			3 "		
1 557	593	2 636	486	1 629	186			4 "		
479	164	900	343	1 128	193			5 "		
171	93	521	300	785	242			6 " und mehr		
10 542	2 107	9 935	1 715	5 392	778	408	271	zusammen		
131	-	87	-	26	-			nicht bewohnt ³⁾	6	
								bewohnt mit		
2 316	79	402	9	87	-			1 Person		
8 173	822	2 587	96	402	9			2 Personen		
5 087	1 101	4 344	437	1 293	88			3 "		
2 037	726	2 920	332	1 870	87			4 "		
664	262	1 337	306	1 285	79			5 "		
446	201	691	219	1 486	245			6 " und mehr		
18 854	3 191	12 368	1 399	6 449	508	272	103	zusammen		

zurückzuführen. - 1) Wohnungen, ohne solche zum nicht dauernden Wohngebrauch (z.B. in Wochenendhäusern). - 2) Als Wohn-
wohngebäuden usw. - 3) Wegen Umzug, Renovierung, Umwandlung in gewerbliche Räume, Zweckbindung, Abbruch des Gebäudes,

noch: 19. Wohnungen und Wohngelegenheiten und

Lfd. Nr.	Verwaltungsbezirk	Personen in der Wohnung z.Zt. der Befragung	Wohn					
			insgesamt	darin befind- liche Wohnungs- suchende	1 Raum	darin befind- liche Wohnungs- suchende	2 Räumen	darin befind- liche Wohnungs- suchende
noch: Regierungsbezirk								
7	Krfr.St. Mülheim a.d.Ruhr	nicht bewohnt ³⁾ bewohnt mit 1 Person 2 Personen 3 " 4 " 5 " 6 " und mehr zusammen	432 8 939 20 292 16 770 11 107 4 473 2 895 64 908	- 697 3 003 3 936 2 954 1 432 1 069 13 091	10 1 099 294 128 - - 10 1 541	- 128 167 88 - - 10 393	98 4 739 5 789 2 326 1 001 235 49 14 237	- 392 1 364 1 109 677 196 39 3 777
8	" Neuß	nicht bewohnt ³⁾ bewohnt mit 1 Person 2 Personen 3 " 4 " 5 " 6 " und mehr zusammen	395 4 252 9 719 7 974 5 770 2 966 1 947 33 023	- 345 1 350 1 572 1 638 847 711 6 463	- 682 266 79 43 - - 1 070	- 129 122 57 29 - - 337	79 1 868 2 493 1 135 532 108 72 6 287	- 180 582 481 316 72 7 1 638
9	" Oberhausen	nicht bewohnt ³⁾ bewohnt mit 1 Person 2 Personen 3 " 4 " 5 " 6 " und mehr zusammen	661 11 526 24 297 22 316 14 877 7 016 4 922 85 615	- 735 3 302 4 857 3 924 1 906 1 744 16 468	- 1 346 187 12 12 - - 1 557	- 150 50 - - - - 200	224 5 682 6 766 2 891 1 246 224 199 17 232	- 311 1 533 1 258 797 199 174 4 272
10	" Remscheid	nicht bewohnt ³⁾ bewohnt mit 1 Person 2 Personen 3 " 4 " 5 " 6 " und mehr zusammen	349 7 216 14 334 11 583 6 655 2 499 1 769 44 405	- 675 2 484 3 070 1 874 723 843 9 669	- 641 170 106 24 8 - 949	- 49 106 106 16 8 - 285	122 3 953 4 488 1 956 633 170 41 11 363	- 406 1 153 942 430 162 41 3 134
11	" Rheydt	nicht bewohnt ³⁾ bewohnt mit 1 Person 2 Personen 3 " 4 " 5 " 6 " und mehr zusammen	195 4 608 9 716 7 851 5 286 2 324 1 667 31 647	- 252 1 367 1 567 1 239 639 610 5 674	12 282 94 41 12 - - 441	- 35 53 35 12 - - 135	23 2 101 2 106 739 346 12 29 5 356	- 141 522 305 170 12 29 1 179
12	" Solingen	nicht bewohnt ³⁾ bewohnt mit 1 Person 2 Personen 3 " 4 " 5 " 6 " und mehr zusammen	684 11 142 21 885 14 893 8 577 3 322 2 423 62 926	- 765 3 180 3 547 2 372 1 134 1 094 12 092	- 1 145 153 123 61 10 10 1 502	- 153 92 92 41 10 10 398	184 6 154 7 421 2 351 838 225 123 17 296	- 429 1 728 1 196 521 184 112 4 170
13	" Viersen	nicht bewohnt ³⁾ bewohnt mit 1 Person 2 Personen 3 " 4 " 5 " 6 " und mehr zusammen	125 2 395 4 512 3 279 2 344 1 038 786 14 479	- 203 551 540 430 170 243 2 137	- 255 57 24 16 4 - 356	- 24 16 16 12 4 - 72	28 1 216 961 369 126 45 36 2 781	- 114 199 134 69 8 32 556

die darin befindlichen Wohnungssuchenden *)

Wohnungen ¹⁾						Wohngelegen- heiten 2)		Personen in der Wohnung z.Zt. der Befragung	Lfd. Nr.	
davon mit						insgesamt	darin befind- liche Wohnungs- suchende			
3 Räumen	darin befind- liche Wohnungs- suchende	4 Räumen	darin befind- liche Wohnungs- suchende	5 Räumen und mehr	darin befind- liche Wohnungs- suchende					
Düsseldorf										
196	-	88	-	40	-			nicht bewohnt ³⁾	7	
								bewohnt mit		
2 541	147	422	20	138	10			1 Person		
9 498	1 070	3 837	363	874	39			2 Personen		
6 692	1 639	6 025	962	1 599	138			3 "		
3 650	1 158	4 366	971	2 090	148			4 "		
1 285	559	1 580	500	1 373	177			5 "		
481	275	981	412	1 374	333			6 "	und mehr	
24 343	4 848	17 299	3 228	7 488	845	373	255	zusammen		
172	-	86	-	58	-			nicht bewohnt ³⁾	8	
								bewohnt mit		
1 271	22	359	7	72	7			1 Person		
4 360	517	1 961	122	639	7			2 Personen		
2 859	790	2 881	194	1 020	50			3 "		
1 588	625	2 371	517	1 236	151			4 "		
754	359	1 192	316	912	100			5 "		
280	165	575	295	1 020	244			6 "	und mehr	
11 284	2 478	9 425	1 451	4 957	559	545	273	zusammen		
287	-	125	-	25	-			nicht bewohnt ³⁾	9	
								bewohnt mit		
3 551	212	847	62	100	-			1 Person		
11 625	1 221	4 934	486	785	12			2 Personen		
9 507	2 392	8 435	959	1 471	248			3 "		
4 448	1 657	6 429	1 134	2 742	336			4 "		
1 670	648	3 377	897	1 745	162			5 "		
748	424	1 894	847	2 081	299			6 "	und mehr	
31 836	6 554	26 041	4 385	8 949	1 057	548	311	zusammen		
138	-	81	-	8	-			nicht bewohnt ³⁾	10	
								bewohnt mit		
2 078	179	455	41	89	-			1 Person		
7 037	1 039	2 070	154	569	32			2 Personen		
5 105	1 445	3 239	463	1 177	114			3 "		
2 127	828	2 370	365	1 501	235			4 "		
625	276	852	187	844	90			5 "		
308	211	471	170	949	421			6 "	und mehr	
17 418	3 978	9 538	1 380	5 137	892	1 096	593	zusammen		
65	-	65	-	30	-			nicht bewohnt ³⁾	11	
								bewohnt mit		
1 749	70	399	-	77	6			1 Person		
5 064	563	1 889	158	563	71			2 Personen		
3 210	792	2 934	376	927	59			3 "		
1 443	464	1 995	399	1 490	194			4 "		
422	205	845	264	1 045	158			5 "		
241	135	340	188	1 057	258			6 "	und mehr	
12 194	2 229	8 467	1 385	5 189	746	317	129	zusammen		
245	-	204	-	51	-			nicht bewohnt ³⁾	12	
								bewohnt mit		
3 251	153	480	20	112	10			1 Person		
10 478	1 043	2 964	266	869	51			2 Personen		
6 501	1 462	4 457	685	1 461	112			3 "		
3 138	1 084	2 975	583	1 565	143			4 "		
869	460	1 400	348	818	132			5 "		
296	276	726	348	1 268	348			6 "	und mehr	
24 778	4 478	13 206	2 250	6 144	796	1 298	951	zusammen		
49	-	24	-	24	-			nicht bewohnt ³⁾	13	
								bewohnt mit		
803	57	105	8	16	-			1 Person		
2 307	231	969	77	218	28			2 Personen		
1 151	219	1 334	130	401	41			3 "		
515	150	1 001	126	686	73			4 "		
182	77	345	45	462	36			5 "		
69	53	162	61	519	97			6 "	und mehr	
5 076	787	3 940	447	2 326	275	279	142	zusammen		

noch: 19. Wohnungen und Wohngelegenheiten und

Lfd. Nr.	Verwaltungsbezirk	Personen in der Wohnung z.Zt. der Befragung	Woh					
			insgesamt	darin befind- liche Wohnungs- suchende	noch: Regierungsbezirk			
					1 Raum	darin befind- liche Wohnungs- suchende	2 Räumen	darin befind- liche Wohnungs- suchende
14	Krfr.St. Wuppertal	nicht bewohnt ³⁾ bewohnt mit 1 Person 2 Personen 3 " 4 " 5 " 6 " und mehr zusammen	1 114 26 220 50 334 34 198 21 349 9 111 5 157 147 483	- 2 875 9 488 10 136 6 416 3 432 2 373 34 720	36 3 882 952 216 108 36 - 5 230	- 647 503 180 108 36 - 1 474	485 14 592 19 893 7 188 2 408 701 198 45 465	- 1 689 5 265 3 756 1 635 485 144 12 974
15	Ldkr. Dinslaken	nicht bewohnt ³⁾ bewohnt mit 1 Person 2 Personen 3 " 4 " 5 " 6 " und mehr zusammen	250 3 776 9 877 10 286 8 077 4 035 3 239 39 540	- 208 1 018 1 706 1 312 738 630 5 612	14 308 43 - - - - 365	- 36 14 - - - - 50	36 1 777 2 215 1 290 401 79 14 5 812	- 129 423 495 158 57 14 1 276
16	" Düsseldorf-Mettmann	nicht bewohnt ³⁾ bewohnt mit 1 Person 2 Personen 3 " 4 " 5 " 6 " und mehr zusammen	882 14 861 33 226 29 065 18 798 9 034 6 612 112 478	- 1 064 4 538 6 136 4 230 2 464 2 716 21 148	42 1 765 462 140 - - - 2 409	- 210 196 98 - - - 504	280 7 620 10 030 4 174 1 429 560 266 24 359	- 532 2 129 1 793 742 350 224 5 770
17	" Geldern	nicht bewohnt ³⁾ bewohnt mit 1 Person 2 Personen 3 " 4 " 5 " 6 " und mehr zusammen	182 2 199 5 290 5 226 4 678 2 825 3 301 23 701	- 109 422 637 585 308 465 2 526	- 68 5 - - - - 73	- 5 5 - - - - 10	47 851 721 245 99 21 26 2 010	- 52 141 94 47 5 26 365
18	" Grevenbroich	nicht bewohnt ³⁾ bewohnt mit 1 Person 2 Personen 3 " 4 " 5 " 6 " und mehr zusammen	440 5 935 16 117 15 117 11 195 6 056 4 577 59 437	- 186 1 394 2 022 1 994 944 1 235 7 775	9 515 225 159 19 - - 927	- 37 56 75 19 - - 187	66 2 611 2 930 1 451 599 178 75 7 910	- 84 580 580 365 112 56 1 777
19	" Kempen-Krefeld	nicht bewohnt ³⁾ bewohnt mit 1 Person 2 Personen 3 " 4 " 5 " 6 " und mehr zusammen	703 8 270 17 465 15 695 12 099 6 771 5 848 66 851	- 582 2 372 3 315 2 501 1 860 2 018 12 648	10 502 111 50 - 10 10 693	- 90 70 30 - 10 10 210	141 3 728 3 688 1 226 583 90 70 9 526	- 281 945 623 462 60 70 2 441
20	" Kleve	nicht bewohnt ³⁾ bewohnt mit 1 Person 2 Personen 3 " 4 " 5 " 6 " und mehr zusammen	190 3 132 7 865 6 763 5 918 3 271 2 831 29 970	- 90 542 941 868 481 449 3 371	- 201 62 11 11 - 6 291	- 6 22 6 6 - - 40	28 1 404 1 359 481 162 67 45 3 546	- 56 179 173 78 45 34 565

noch: 19. Wohnungen und Wohngelegenheiten und

Lfd. Nr.	Verwaltungsbezirk	Personen in der Wohnung z.Zt. der Befragung	Woh					
			insgesamt	darin befind- liche Wohnungs- suchende				
					1 Raum	darin befind- liche Wohnungs- suchende	2 Räumen	darin befind- liche Wohnungs- suchende
noch: Regierungsbezirk								
21	Ldkr. Moers	nicht bewohnt ³⁾ bewohnt mit 1 Person 2 Personen 3 " 4 " 5 " 6 " und mehr zusammen	1 086 10 097 25 877 25 726 21 882 9 960 7 494 102 122	- 1 058 2 952 4 750 4 652 2 117 2 534 18 063	- 696 209 42 14 - - 961	- 153 97 42 14 - - 306	195 4 847 4 777 1 950 794 195 111 12 869	- 446 794 947 515 111 97 2 910
22	" Rees	nicht bewohnt ³⁾ bewohnt mit 1 Person 2 Personen 3 " 4 " 5 " 6 " und mehr zusammen	209 3 737 7 816 6 998 6 045 3 724 3 564 32 093	- 145 475 767 887 767 559 3 600	13 311 63 6 6 - - 399	- 38 - 6 - - - 44	13 1 504 1 193 463 190 95 25 3 483	- 57 133 146 76 57 19 488
23	" Rhein-Wupper- Kreis	nicht bewohnt ³⁾ bewohnt mit 1 Person 2 Personen 3 " 4 " 5 " 6 " und mehr zusammen	681 9 740 19 956 17 342 11 776 5 081 3 687 68 263	- 681 2 705 3 585 2 655 1 313 1 116 12 055	31 930 207 72 41 - - 1 281	- 62 72 41 10 - - 185	124 5 020 5 020 2 035 713 196 93 13 201	- 382 1 074 992 485 83 52 3 068
24	Reg.-Bez. Düsseldorf	nicht bewohnt ³⁾ bewohnt mit 1 Person 2 Personen 3 " 4 " 5 " 6 " und mehr zusammen	15 819 258 508 544 373 449 310 305 910 135 745 98 798 1 808 463	- 25 549 87 221 105 715 79 024 39 259 38 234 375 002	388 37 175 9 370 2 833 755 141 36 50 698	- 6 741 4 831 2 122 523 141 30 14 388	3 704 126 422 156 289 61 130 23 628 6 104 3 816 381 093	- 12 524 39 545 29 540 15 077 4 058 3 194 103 938
25	davon Kreisfreie Städte	nicht bewohnt ³⁾ bewohnt mit 1 Person 2 Personen 3 " 4 " 5 " 6 " und mehr zusammen	11 196 196 761 400 884 317 092 205 442 84 988 57 645 1 274 008	- 21 426 70 803 81 856 59 340 28 267 26 512 288 204	269 31 879 7 983 2 353 664 131 20 43 299	- 6 104 4 299 1 824 474 131 20 12 852	2 774 97 060 124 356 47 815 18 658 4 623 3 091 298 377	- 10 505 33 147 23 697 12 149 3 178 2 602 85 278
26	Landkreise	nicht bewohnt ³⁾ bewohnt mit 1 Person 2 Personen 3 " 4 " 5 " 6 " und mehr zusammen	4 623 61 747 143 489 132 218 100 468 50 757 41 153 534 455	- 4 123 16 418 23 859 19 684 10 992 11 722 86 798	119 5 296 1 387 480 91 10 16 7 399	- 637 532 298 49 10 10 1 536	930 29 362 31 933 13 315 4 970 1 481 725 82 716	- 2 019 6 398 5 843 2 928 880 592 18 660

die darin befindlichen Wohnungssuchenden*)

Wohnungen ¹⁾						Wohngelegen- heiten 2)		Personen in der Wohnung z.Zt. der Befragung	Lfd. Nr.
davon mit						insgesamt	darin befind- liche Wohnungs- suchende		
3 Räumen	darin befind- liche Wohnungs- suchende	4 Räumen	darin befind- liche Wohnungs- suchende	5 Räumen und mehr	darin befind- liche Wohnungs- suchende				
Düsseldorf									
320	-	306	-	265	-			nicht bewohnt ³⁾ bewohnt mit	21
3 440	334	933	111	181	14			1 Person	
13 120	1 407	6 031	529	1 740	125			2 Personen	
7 967	2 117	11 742	1 351	4 025	293			3 "	
4 750	1 644	10 056	1 880	6 268	599			4 "	
1 212	571	4 095	891	4 458	544			5 "	
613	460	2 465	1 142	4 305	835			6 " und mehr	
31 422	6 533	35 628	5 904	21 242	2 410	1 310	1 031	zusammen	
63	-	51	-	69	-			nicht bewohnt ³⁾ bewohnt mit	22
1 427	25	374	25	121	-			1 Person	
3 401	203	2 271	127	888	12			2 Personen	
2 075	368	2 982	159	1 472	88			3 "	
1 059	355	2 227	355	2 563	101			4 "	
419	209	1 332	355	1 878	146			5 "	
222	108	590	216	2 727	216			6 " und mehr	
8 666	1 268	9 827	1 237	9 718	563	329	260	zusammen	
227	-	196	-	103	-			nicht bewohnt ³⁾ bewohnt mit	23
3 109	227	578	10	103	-			1 Person	
9 781	1 033	3 946	444	1 002	82			2 Personen	
6 425	1 498	6 683	878	2 127	176			3 "	
2 851	1 023	4 844	868	3 327	269			4 "	
692	341	1 911	527	2 282	362			5 "	
341	217	919	310	2 334	537			6 " und mehr	
23 426	4 339	19 077	3 037	11 278	1 426	1 075	599	zusammen	
6 063	-	3 771	-	1 893	-			nicht bewohnt ³⁾ bewohnt mit	24
75 486	5 005	16 081	942	3 344	337			1 Person	
257 448	32 819	97 442	8 514	23 824	1 512			2 Personen	
177 349	48 014	157 945	21 674	50 053	4 365			3 "	
90 368	33 038	118 649	22 623	72 510	7 763			4 "	
29 738	14 147	47 711	13 287	52 051	7 626			5 "	
14 969	9 365	26 743	11 695	53 234	13 950			6 " und mehr	
651 421	142 388	468 342	78 735	256 909	35 553	33 190	20 054	zusammen	
4 507	-	2 647	-	999	-			nicht bewohnt ³⁾ bewohnt mit	25
54 526	3 865	11 103	717	2 193	235			1 Person	
190 655	26 009	64 743	6 182	13 147	1 166			2 Personen	
133 058	37 439	105 186	15 918	28 680	2 978			3 "	
67 625	25 618	79 032	15 857	39 463	5 242			4 "	
22 141	10 768	31 106	9 335	26 987	4 855			5 "	
11 037	7 153	17 637	8 174	25 860	8 563			6 " und mehr	
483 549	110 852	311 454	56 183	137 329	23 039	26 469	15 846	zusammen	
1 556	-	1 124	-	894	-			nicht bewohnt ³⁾ bewohnt mit	26
20 960	1 140	4 978	225	1 151	102			1 Person	
66 793	6 810	32 699	2 332	10 677	346			2 Personen	
44 291	10 575	52 759	5 756	21 373	1 387			3 "	
22 743	7 420	39 617	6 766	33 047	2 521			4 "	
7 597	3 379	16 605	3 952	25 064	2 771			5 "	
3 932	2 212	9 106	3 521	27 374	5 387			6 " und mehr	
167 872	31 536	156 888	22 552	119 580	12 514	6 721	4 208	zusammen	

noch: 19. Wohnungen und Wohngelegenheiten und

Lfd. Nr.	Verwaltungsbezirk	Personen in der Wohnung z.Zt. der Befragung	Woh					
			insgesamt	darin befind- liche Wohnungs- suchende	1 Raum	darin befind- liche Wohnungs- suchende	2 Räumen	darin befind- liche Wohnungs- suchende
Regierungsbezirk								
27	Krfr.St. Bonn	nicht bewohnt ³⁾ bewohnt mit 1 Person 2 Personen 3 " 4 " 5 " 6 " und mehr zusammen	473 7 150 12 832 10 507 7 433 3 438 2 375 44 208	- 1 295 2 390 3 039 2 482 1 146 1 137 11 489	8 1 262 199 66 42 - - 1 577	- 274 116 50 42 - - 482	91 2 699 1 977 673 299 58 8 5 805	- 631 714 407 257 50 - 2 059
28	" Köln	nicht bewohnt ³⁾ bewohnt mit 1 Person 2 Personen 3 " 4 " 5 " 6 " und mehr zusammen	2 297 48 834 97 036 70 020 43 334 17 345 10 698 289 564	- 5 681 15 563 17 407 11 906 5 711 4 321 60 589	151 10 124 2 720 423 60 30 30 13 538	- 2 297 1 088 393 30 30 30 3 868	272 18 373 22 967 7 676 2 266 574 242 52 370	- 2 327 6 648 4 049 1 541 393 242 15 200
29	Ldkr. Bergheim (Erft)	nicht bewohnt ³⁾ bewohnt mit 1 Person 2 Personen 3 " 4 " 5 " 6 " und mehr zusammen	297 3 598 8 506 9 100 6 216 3 244 2 707 33 668	- 82 372 670 570 392 399 2 485	- 209 32 32 6 13 6 298	- - 6 13 13 - - 38	44 1 277 1 385 658 310 114 38 3 826	- 51 139 183 108 63 - 544
30	" Bonn	nicht bewohnt ³⁾ bewohnt mit 1 Person 2 Personen 3 " 4 " 5 " 6 " und mehr zusammen	417 8 764 18 566 15 736 12 552 6 668 4 158 66 861	- 735 2 251 3 028 2 570 1 320 1 102 11 006	10 1 479 208 79 20 - - 1 796	- 198 89 50 20 - - 357	30 2 997 2 927 1 141 387 139 30 7 651	- 298 585 566 228 99 30 1 806
31	" Euskirchen	nicht bewohnt ³⁾ bewohnt mit 1 Person 2 Personen 3 " 4 " 5 " 6 " und mehr zusammen	379 3 785 8 766 8 543 6 374 3 430 2 922 34 199	- 134 472 850 531 420 489 2 896	- 309 64 17 - - 6 396	- 6 17 12 - - - 35	70 1 394 1 248 717 262 64 35 3 790	- 41 204 192 117 17 23 594
32	" Köln	nicht bewohnt ³⁾ bewohnt mit 1 Person 2 Personen 3 " 4 " 5 " 6 " und mehr zusammen	716 7 688 19 453 18 077 13 260 6 735 4 218 70 147	- 373 1 701 2 537 2 487 1 091 1 180 9 369	10 688 206 88 29 20 10 1 051	- 79 69 49 29 20 10 256	98 3 215 3 834 1 573 786 246 128 9 880	- 147 668 649 433 167 69 2 133

die darin befindlichen Wohnungssuchenden *)

1) nungen						Wohngelegen- heiten 2)		Personen in der Wohnung z.Zt. der Befragung	Lfd. Nr.
davon mit						insgesamt	darin befind- liche Wohnungs- suchende		
3 Räumen	darin befind- liche Wohnungs- suchende	4 Räumen	darin befind- liche Wohnungs- suchende	5 Räumen und mehr	darin befind- liche Wohnungs- suchende				
Köln									
141	-	133	-	100	-			nicht bewohnt 3)	27
								bewohnt mit	
2 151	249	905	133	133	8			1 Person	
5 764	963	3 970	473	922	124			2 Personen	
3 148	1 179	4 701	1 046	1 919	357			3 "	
1 553	797	2 998	855	2 541	531			4 "	
482	216	880	365	2 018	515			5 "	
166	141	432	307	1 769	689			6 " und mehr	
13 405	3 545	14 019	3 179	9 402	2 224	947	838	zusammen	
1 118	-	635	-	121	-			nicht bewohnt 3)	28
								bewohnt mit	
15 200	846	4 321	151	816	60			1 Person	
48 200	5 863	19 643	1 783	3 506	181			2 Personen	
30 643	8 764	23 269	3 566	8 009	635			3 "	
13 810	5 258	16 591	3 536	10 607	1 541			4 "	
4 472	2 146	6 014	1 843	6 255	1 299			5 "	
1 964	1 330	2 810	1 148	5 652	1 571			6 " und mehr	
115 407	24 207	73 283	12 027	34 966	5 287	5 350	2 872	zusammen	
133	-	76	-	44	-			nicht bewohnt 3)	29
								bewohnt mit	
1 436	25	556	6	120	-			1 Person	
4 098	177	2 068	25	923	25			2 Personen	
2 618	266	3 737	158	2 055	50			3 "	
1 239	259	2 087	108	2 574	89			4 "	
392	70	866	114	1 859	132			5 "	
278	82	538	95	1 847	222			6 " und mehr	
10 194	879	9 928	506	9 422	518	291	132	zusammen	
99	-	129	-	149	-			nicht bewohnt 3)	30
								bewohnt mit	
3 086	169	824	20	378	50			1 Person	
8 573	1 012	5 210	456	1 648	109			2 Personen	
4 326	1 151	6 777	834	3 413	427			3 "	
2 520	853	4 326	804	5 299	665			4 "	
605	298	1 746	526	4 178	397			5 "	
228	89	665	298	3 235	685			6 " und mehr	
19 437	3 572	19 677	2 938	18 300	2 333	854	397	zusammen	
111	-	87	-	111	-			nicht bewohnt 3)	31
								bewohnt mit	
1 429	70	496	17	157	-			1 Person	
3 873	192	2 444	47	1 137	12			2 Personen	
2 385	379	3 319	192	2 105	75			3 "	
1 003	140	2 315	163	2 794	111			4 "	
467	146	834	134	2 065	123			5 "	
216	117	513	169	2 152	180			6 " und mehr	
9 484	1 044	10 008	722	10 521	501	407	198	zusammen	
206	-	226	-	176	-			nicht bewohnt 3)	32
								bewohnt mit	
3 067	118	560	29	158	-			1 Person	
9 211	688	4 886	187	1 316	89			2 Personen	
6 075	1 239	7 363	501	2 978	99			3 "	
3 342	845	5 161	924	3 942	256			4 "	
1 062	334	2 114	383	3 293	187			5 "	
423	226	1 150	383	2 507	492			6 " und mehr	
23 386	3 450	21 460	2 407	14 370	1 123	913	511	zusammen	

noch: 19. Wohnungen und Wohngelegenheiten und

Lfd. Nr.	Verwaltungsbezirk	Personen in der Wohnung z.Zt. der Befragung	Woh					
			insgesamt	darin befind- liche Wohnungs- suchende				
					1 Raum	darin befind- liche Wohnungs- suchende	2 Räumen	darin befind- liche Wohnungs- suchende
noch: Regierungsbezirk								
33	Ldkr. Oberbergischer Kreis	nicht bewohnt ³⁾ bewohnt mit 1 Person 2 Personen 3 " 4 " 5 " 6 " und mehr zusammen	476 6 476 12 666 11 053 8 339 4 181 2 771 45 962	- 271 792 916 784 484 484 3 731	7 381 51 37 7 - - 483	- 37 - 7 - - - 44	51 2 721 2 068 748 249 59 29 5 925	- 117 264 227 88 29 15 740
34	" Rheinisch-Bergischer Kreis	nicht bewohnt ³⁾ bewohnt mit 1 Person 2 Personen 3 " 4 " 5 " 6 " und mehr zusammen	754 8 740 20 925 18 887 13 394 6 619 4 935 74 254	- 589 2 120 2 678 2 400 1 532 1 552 10 871	- 662 279 72 31 21 - 1 065	- 124 134 62 21 21 - 362	124 4 003 3 486 1 417 414 165 62 9 671	- 279 765 548 228 124 41 1 985
35	" Siegkreis	nicht bewohnt ³⁾ bewohnt mit 1 Person 2 Personen 3 " 4 " 5 " 6 " und mehr zusammen	960 13 098 24 312 20 590 14 784 6 896 4 752 85 392	- 468 1 650 2 446 1 978 924 901 8 367	12 1 030 222 94 35 - - 1 393	- 47 70 35 23 - - 175	176 5 326 3 500 1 463 515 105 82 11 167	- 222 363 468 246 47 47 1 393
36	Reg.-Bez. Köln	nicht bewohnt ³⁾ bewohnt mit 1 Person 2 Personen 3 " 4 " 5 " 6 " und mehr zusammen	6 769 108 133 223 062 182 513 125 686 58 556 39 536 744 255	- 9 628 27 311 33 571 25 708 13 020 11 565 120 803	198 16 144 3 981 908 230 84 52 21 597	- 3 062 1 589 671 171 84 40 5 617	956 42 005 43 392 16 066 5 488 1 524 654 110 085	- 4 113 10 350 7 289 3 246 989 467 26 454
37	davon Kreisfreie Städte	nicht bewohnt ³⁾ bewohnt mit 1 Person 2 Personen 3 " 4 " 5 " 6 " und mehr zusammen	2 770 55 984 109 868 80 527 50 767 20 783 13 073 333 772	- 6 976 17 953 20 446 14 388 6 857 5 458 72 078	159 11 386 2 919 489 102 30 30 15 115	- 2 571 1 204 443 72 30 30 4 350	363 21 072 24 944 48 349 2 565 632 250 58 175	- 2 958 7 362 4 456 1 798 443 242 17 259
38	Landkreise	nicht bewohnt ³⁾ bewohnt mit 1 Person 2 Personen 3 " 4 " 5 " 6 " und mehr zusammen	3 999 52 149 113 194 101 986 74 919 37 773 26 463 410 483	- 2 652 9 358 13 125 11 320 6 163 6 107 48 725	39 4 758 1 062 419 128 54 22 6 482	- 491 385 228 99 54 10 1 267	593 20 933 18 448 7 717 2 923 892 404 51 910	- 1 155 2 988 2 833 1 448 546 225 9 195

die darin befindlichen Wohnungssuchenden *)

nungen ¹⁾						Wohngelegen- heiten 2)		Personen in der Wohnung z.Zt. der Befragung	Lfd. Nr.
davon mit						insgesamt	darin befind- liche Wohnungs- suchende		
3 Räumen	darin befind- liche Wohnungs- suchende	4 Räumen	darin befind- liche Wohnungs- suchende	5 Räumen und mehr	darin befind- liche Wohnungs- suchende				
Köln									
227	-	110	-	81	-			nicht bewohnt ³⁾	33
								bewohnt mit	
2 420	88	748	15	206	14			1 Person	
9 080	359	3 352	139	1 115	30			2 Personen	
3 183	389	4 731	220	2 354	73			3 "	
1 680	279	3 352	293	3 051	124			4 "	
521	176	1 269	161	2 332	118			5 "	
176	103	565	205	2 001	161			6 " und mehr	
14 287	1 394	14 127	1 033	11 140	520	682	175	zusammen	
259	-	248	-	123	-			nicht bewohnt ³⁾	34
								bewohnt mit	
3 020	165	807	21	248	-			1 Person	
9 682	838	5 606	238	1 872	145			2 Personen	
6 134	1 179	8 016	807	3 248	82			3 "	
2 938	941	5 192	869	4 819	341			4 "	
1 034	538	2 017	486	3 382	363			5 "	
414	259	1 045	496	3 414	756			6 " und mehr	
23 481	3 920	22 931	2 917	17 106	1 687	1 427	734	zusammen	
421	-	211	-	140	-			nicht bewohnt ³⁾	35
								bewohnt mit	
4 928	187	1 510	12	304	-			1 Person	
11 834	901	6 614	269	2 142	47			2 Personen	
6 356	1 077	8 194	644	4 483	222			3 "	
2 938	796	5 396	667	5 900	246			4 "	
855	339	2 119	339	3 817	199			5 "	
515	281	901	269	3 254	304			6 " und mehr	
27 847	3 581	24 945	2 200	20 040	1 018	656	105	zusammen	
2 715	-	1 855	-	1 045	-			nicht bewohnt ³⁾	36
								bewohnt mit	
36 737	1 917	10 727	404	2 520	132			1 Person	
107 315	10 993	53 793	3 617	14 581	762			2 Personen	
64 868	15 623	70 107	7 968	30 564	2 020			3 "	
31 023	10 168	47 418	8 219	41 527	3 904			4 "	
9 890	4 263	17 859	4 351	29 199	3 333			5 "	
4 380	2 628	8 619	3 370	25 831	5 060			6 " und mehr	
256 928	45 592	210 378	27 929	145 267	15 211	11 527	5 962	zusammen	
1 259	-	768	-	221	-			nicht bewohnt ³⁾	37
								bewohnt mit	
17 351	1 095	5 226	284	949	68			1 Person	
53 964	6 826	23 613	2 256	4 428	305			2 Personen	
33 791	9 943	27 970	4 612	9 928	992			3 "	
15 363	6 055	19 589	4 391	13 148	2 072			4 "	
4 954	2 362	6 894	2 208	8 273	1 814			5 "	
2 130	1 471	3 242	1 455	7 421	2 260			6 " und mehr	
128 812	27 752	87 302	15 206	44 368	7 511	6 297	3 710	zusammen	
1 456	-	1 087	-	824	-			nicht bewohnt ³⁾	38
								bewohnt mit	
19 386	822	5 501	120	1 571	64			1 Person	
53 351	4 167	30 180	1 361	10 153	457			2 Personen	
31 077	5 680	42 137	3 356	20 636	1 028			3 "	
15 660	4 113	27 829	3 828	28 379	1 832			4 "	
4 936	1 901	10 965	2 143	20 926	1 519			5 "	
2 250	1 157	5 377	1 915	18 410	2 800			6 " und mehr	
128 116	17 840	123 076	12 723	100 899	7 700	5 230	2 252	zusammen	

noch: 19. Wohnungen und Wohngelegenheiten und

Lfd. Nr.	Verwaltungsbezirk	Personen in der Wohnung z.Zt. der Befragung	Wohn					
			insgesamt	darin befind- liche Wohnungs- suchende	1 Raum	darin befind- liche Wohnungs- suchende	2 Räumen	darin befind- liche Wohnungs- suchende
Regierungsbezirk								
39	Krfr.St. Aachen	nicht bewohnt ³⁾ bewohnt mit 1 Person 2 Personen 3 " 4 " 5 " 6 " und mehr zusammen	671 11 402 20 050 13 441 8 174 3 525 3 028 60 291	- 1 300 3 503 3 326 2 115 1 178 1 717 13 139	33 1 564 286 44 - - - 1 927	- 165 66 22 - - - 253	198 5 343 5 013 1 642 529 143 55 12 923	- 716 1 443 793 286 88 44 3 370
40	Ldkr. Aachen	nicht bewohnt ³⁾ bewohnt mit 1 Person 2 Personen 3 " 4 " 5 " 6 " und mehr zusammen	1 143 12 936 25 912 22 479 15 524 6 456 5 026 89 476	- 746 2 226 3 196 2 587 1 244 1 220 11 219	12 510 62 100 12 - - 696	- 62 12 50 12 - - 136	174 6 344 5 536 1 766 809 137 87 14 853	- 423 771 821 423 100 87 2 625
41	" Düren	nicht bewohnt ³⁾ bewohnt mit 1 Person 2 Personen 3 " 4 " 5 " 6 " und mehr zusammen	655 5 807 13 754 12 052 8 710 4 507 3 791 49 276	- 194 888 1 332 1 021 593 856 4 884	8 537 86 16 - - - 647	- 39 23 8 - - - 70	86 2 390 2 203 802 288 54 31 5 854	- 54 265 195 117 47 31 709
42	" Erkelenz	nicht bewohnt ³⁾ bewohnt mit 1 Person 2 Personen 3 " 4 " 5 " 6 " und mehr zusammen	174 2 853 6 576 6 627 5 381 3 067 2 517 27 195	- 54 274 587 538 411 390 2 254	- 143 38 11 5 - - 197	- - 22 5 5 - - 32	11 1 212 894 357 159 44 11 2 688	- 38 88 159 77 27 - 389
43	" Jülich	nicht bewohnt ³⁾ bewohnt mit 1 Person 2 Personen 3 " 4 " 5 " 6 " und mehr zusammen	255 2 471 5 366 5 482 4 426 2 190 1 724 21 914	- 101 312 690 588 298 254 2 243	- 89 - 4 - - - 93	- 4 - - - - - 4	27 1 020 681 263 116 22 9 2 138	- 49 80 120 67 13 9 338
44	" Monschau	nicht bewohnt ³⁾ bewohnt mit 1 Person 2 Personen 3 " 4 " 5 " 6 " und mehr zusammen	100 992 2 163 1 844 1 762 1 032 909 8 802	- 12 72 118 127 54 63 446	- 30 2 - - - - 32	- - - - - - - -	16 475 324 103 68 9 5 1 000	- 12 28 19 21 5 2 87

die darin befindlichen Wohnungssuchenden *)

Wohnungen ¹⁾						Wohngelegen- heiten 2)		Personen in der Wohnung z.Zt. der Befragung	Lfd. Nr.
davon mit						insgesamt	darin befind- liche Wohnungs- suchende		
3 Räumen	darin befind- liche Wohnungs- suchende	4 Räumen	darin befind- liche Wohnungs- suchende	5 Räumen und mehr	darin befind- liche Wohnungs- suchende				
Aachen									
165	-	209	-	66	-			nicht bewohnt ³⁾	39
								bewohnt mit	
3 559	342	683	66	253	11			1 Person	
9 409	1 487	3 955	430	1 387	77			2 Personen	
5 101	1 476	4 859	826	1 795	209			3 "	
2 104	981	3 349	551	2 192	297			4 "	
529	253	1 311	507	1 542	330			5 "	
253	154	870	914	1 850	605			6 " und mehr	
21 120	4 693	15 236	3 294	9 085	1 529	429	132	zusammen	
535	-	236	-	186	-			nicht bewohnt ³⁾	40
								bewohnt mit	
4 565	199	958	62	559	-			1 Person	
13 771	1 107	5 212	286	1 331	50			2 Personen	
8 447	1 567	9 230	659	2 936	99			3 "	
3 769	1 057	6 071	684	4 863	411			4 "	
983	373	2 388	473	2 948	298			5 "	
535	249	1 393	498	3 011	386			6 " und mehr	
32 605	4 552	25 488	2 662	15 834	1 244	684	373	zusammen	
257	-	148	-	156	-			nicht bewohnt ³⁾	41
								bewohnt mit	
2 133	70	568	31	179	-			1 Person	
6 391	397	3 845	187	1 229	16			2 Personen	
3 908	685	4 678	381	2 648	63			3 "	
1 642	343	3 184	374	3 596	187			4 "	
592	195	1 129	187	2 732	164			5 "	
374	195	864	265	2 522	365			6 " und mehr	
15 297	1 885	14 416	1 425	13 062	795	420	95	zusammen	
49	-	60	-	54	-			nicht bewohnt ³⁾	42
								bewohnt mit	
993	16	379	-	126	-			1 Person	
2 995	115	1 761	44	888	5			2 Personen	
1 777	165	2 622	181	1 860	77			3 "	
812	187	1 882	187	2 523	82			4 "	
280	121	927	154	1 816	109			5 "	
170	77	433	126	1 903	187			6 " und mehr	
7 076	681	8 064	692	9 170	460	152	102	zusammen	
67	-	85	-	76	-			nicht bewohnt ³⁾	43
								bewohnt mit	
1 011	22	267	22	84	4			1 Person	
2 681	129	1 385	36	619	67			2 Personen	
1 688	316	2 146	169	1 381	85			3 "	
828	196	1 568	209	1 914	116			4 "	
307	125	597	80	1 264	80			5 "	
134	62	365	58	1 216	125			6 " und mehr	
6 716	850	6 413	574	6 554	477	236	80	zusammen	
19	-	30	-	35	-			nicht bewohnt ³⁾	44
								bewohnt mit	
359	-	91	-	37	-			1 Person	
1 034	37	536	5	267	2			2 Personen	
578	61	648	28	515	10			3 "	
324	37	566	37	804	32			4 "	
91	12	214	7	718	30			5 "	
42	5	114	9	748	47			6 " und mehr	
2 447	152	2 199	86	3 124	121	63	-	zusammen	

noch: 19. Wohnungen und Wohngelegenheiten und

Lfd. Nr.	Verwaltungsbezirk	Personen in der Wohnung z.Zt. der Befragung	Woh					
			insgesamt	darin befind- liche Wohnungs- suchende				
					1 Raum	darin befind- liche Wohnungs- suchende	2 Räumen	darin befind- liche Wohnungs- suchende
noch: Regierungsbezirk								
45	Ldkr. Schleiden	nicht bewohnt ³⁾ bewohnt mit 1 Person 2 Personen 3 " 4 " 5 " 6 " und mehr zusammen	148 1 843 4 074 3 808 3 562 2 237 2 251 17 923	- 64 254 311 359 242 332 1 562	- 36 8 12 - - - 56	- - 4 - - - - 8	16 617 641 262 89 40 8 1 673	- 32 85 65 40 32 8 262
46	" Selfkantkreis Geilenkirchen- Heinsberg	nicht bewohnt ³⁾ bewohnt mit 1 Person 2 Personen 3 " 4 " 5 " 6 " und mehr zusammen	261 3 943 9 357 9 186 7 418 4 423 3 814 38 402	- 42 212 700 608 431 509 2 502	- 198 42 14 - - - 254	- 7 7 7 - - - 21	21 1 600 1 387 396 170 113 28 3 715	- 7 85 99 71 50 28 340
47	Reg.-Bez. Aachen	nicht bewohnt ³⁾ bewohnt mit 1 Person 2 Personen 3 " 4 " 5 " 6 " und mehr zusammen	3 407 42 247 87 252 74 919 54 957 27 437 23 060 313 279	- 2 513 7 741 10 260 7 943 4 451 5 341 38 249	53 3 107 524 201 17 - - 3 902	- 277 134 96 17 - - 524	549 19 001 16 679 5 591 2 228 562 234 44 844	- 1 331 2 845 2 271 1 102 362 209 8 120
48	davon Kreisfreie Stadt	nicht bewohnt ³⁾ bewohnt mit 1 Person 2 Personen 3 " 4 " 5 " 6 " und mehr zusammen	671 11 402 20 050 13 441 8 174 3 525 3 028 60 291	- 1 300 3 503 3 326 2 115 1 178 1 717 13 139	33 1 564 286 44 - - - 1 927	- 165 66 22 - - - 253	198 5 343 5 013 1 642 529 143 55 12 923	- 716 1 443 793 286 88 44 3 370
49	Landkreise	nicht bewohnt ³⁾ bewohnt mit 1 Person 2 Personen 3 " 4 " 5 " 6 " und mehr zusammen	2 736 30 845 67 202 61 478 46 783 23 912 20 032 252 988	- 1 213 4 238 6 934 5 828 3 273 3 624 25 110	20 1 543 238 157 17 - - 1 975	- 112 68 74 17 - - 271	351 13 658 11 666 3 949 1 699 419 179 31 921	- 615 1 402 1 478 816 274 165 4 750
Regierungsbezirk								
50	Krfr.St. Bocholt	nicht bewohnt ³⁾ bewohnt mit 1 Person 2 Personen 3 " 4 " 5 " 6 " und mehr zusammen	44 1 376 3 116 3 075 2 877 1 717 1 615 13 820	- 107 328 623 689 376 418 2 541	- 66 4 4 - - - 74	- 4 4 - - - - 8	12 590 537 271 139 25 8 1 582	- 70 82 127 82 8 4 373

die darin befindlichen Wohnungssuchenden *)

nungen ¹⁾						Wohngelegen- heiten 2)		Personen in der Wohnung z.Zt. der Befragung	Lfd. Nr.	
davon mit						insgesamt	darin befind- liche Wohnungs- suchende			
3 Räumen	darin befind- liche Wohnungs- suchende	4 Räumen	darin befind- liche Wohnungs- suchende	5 Räumen und mehr	darin befind- liche Wohnungs- suchende					
Aachen										
48	-	32	-	52	-			nicht bewohnt ³⁾	45	
								bewohnt mit		
593	20	379	8	218	4			1 Person		
1 392	117	1 246	32	787	16			2 Personen		
795	125	1 380	93	1 359	24			3 "		
561	121	1 097	97	1 815	101			4 "		
173	61	520	93	1 504	56			5 "		
113	61	327	61	1 803	202			6 "	und mehr	
3 675	505	4 981	384	7 538	403	173	32	zusammen		
92	-	78	-	70	-			nicht bewohnt ³⁾	46	
								bewohnt mit		
1 536	21	418	-	191	7			1 Person		
4 268	92	2 548	21	1 112	7			2 Personen		
2 767	304	3 560	212	2 449	78			3 "		
1 451	283	2 640	191	3 157	63			4 "		
510	120	1 175	120	2 625	141			5 "		
290	85	757	198	2 739	198			6 "	und mehr	
10 914	905	11 176	742	12 343	494	433	283	zusammen		
1 232	-	878	-	695	-			nicht bewohnt ³⁾	47	
								bewohnt mit		
14 749	690	3 743	189	1 647	26			1 Person		
41 941	3 481	20 488	1 041	7 620	240			2 Personen		
25 061	4 699	29 123	2 549	14 943	645			3 "		
11 491	3 205	20 357	2 330	20 864	1 289			4 "		
3 465	1 260	8 261	1 621	15 149	1 208			5 "		
1 911	888	5 123	2 129	15 792	2 115			6 "	und mehr	
99 850	14 223	87 973	9 859	76 710	5 523	2 590	1 097	zusammen		
165	-	209	-	66	-			nicht bewohnt ³⁾	48	
								bewohnt mit		
3 559	342	683	66	253	11			1 Person		
9 409	1 487	3 955	430	1 387	77			2 Personen		
5 101	1 476	4 859	826	1 795	209			3 "		
2 104	981	3 349	551	2 192	297			4 "		
529	253	1 311	507	1 542	330			5 "		
253	154	870	914	1 850	605			6 "	und mehr	
21 120	4 693	15 236	3 294	9 085	1 529	429	132	zusammen		
1 067	-	669	-	629	-			nicht bewohnt ³⁾	49	
								bewohnt mit		
11 190	348	3 060	123	1 394	15			1 Person		
32 532	1 994	16 533	611	6 233	163			2 Personen		
19 960	3 223	24 264	1 723	13 148	436			3 "		
9 387	2 224	17 008	1 779	18 672	992			4 "		
2 936	1 007	6 950	1 114	13 607	878			5 "		
1 658	734	4 253	1 215	13 942	1 510			6 "	und mehr	
78 730	9 530	72 737	6 565	67 625	3 994	2 161	965	zusammen		
Münster										
20	-	8	-	4	-			nicht bewohnt ³⁾	50	
								bewohnt mit		
549	29	139	4	32	-			1 Person		
1 513	189	726	37	336	16			2 Personen		
1 111	295	1 021	148	668	53			3 "		
730	254	1 049	230	959	123			4 "		
344	164	541	94	807	110			5 "		
168	98	357	119	1 082	197			6 "	und mehr	
4 435	1 029	3 841	632	3 888	499	164	136	zusammen		

noch: 19. Wohnungen und Wohngelegenheiten und

Lfd. Nr.	Verwaltungsbezirk	Personen in der Wohnung z.Zt. der Befragung	Wohnung					
			insgesamt	darin befind- liche Wohnungs- suchende	1 Raum	darin befind- liche Wohnungs- suchende	2 Räumen	darin befind- liche Wohnungs- suchende
noch: Regierungsbezirk								
51	Krfr.St. Bottrop	nicht bewohnt ³⁾ bewohnt mit 1 Person 2 Personen 3 " 4 " 5 " 6 " und mehr zusammen	213 3 924 9 462 9 824 7 188 3 051 2 054 35 716	- 349 1 294 1 763 1 358 690 753 6 207	14 227 57 14 - - - 312	- 43 36 14 - - - 93	36 2 211 2 175 931 242 36 21 5 652	- 206 519 398 171 21 7 1 322
52	" Gelsenkirchen	nicht bewohnt ³⁾ bewohnt mit 1 Person 2 Personen 3 " 4 " 5 " 6 " und mehr zusammen	1 009 16 875 37 701 31 648 21 868 10 020 6 156 125 277	- 1 590 6 206 6 770 5 626 2 581 2 428 25 201	34 1 932 445 120 17 - - 2 548	- 239 205 68 - - - 512	462 9 763 12 977 5 010 1 847 479 359 30 897	- 1 026 3 129 2 342 992 256 205 7 950
53	" Gladbeck	nicht bewohnt ³⁾ bewohnt mit 1 Person 2 Personen 3 " 4 " 5 " 6 " und mehr zusammen	128 3 161 7 653 7 257 5 569 2 273 1 663 27 704	- 245 999 1 436 1 208 547 530 4 965	- 333 99 31 - - - 463	- 49 74 31 - - - 154	18 1 614 1 700 665 197 37 43 4 274	- 123 265 308 123 12 31 862
54	" Münster (Westf.)	nicht bewohnt ³⁾ bewohnt mit 1 Person 2 Personen 3 " 4 " 5 " 6 " und mehr zusammen	388 7 628 15 772 13 658 11 814 5 466 4 375 59 101	- 923 3 075 3 244 2 857 1 449 1 271 12 819	20 1 319 347 79 - - 10 1 775	- 238 238 69 - - - 545	60 2 956 2 936 1 002 347 119 40 7 460	- 417 1 210 784 268 60 20 2 759
55	" Recklinghausen	nicht bewohnt ³⁾ bewohnt mit 1 Person 2 Personen 3 " 4 " 5 " 6 " und mehr zusammen	581 5 963 11 773 10 929 8 157 3 665 2 135 43 203	- 450 1 169 1 963 1 768 875 589 6 814	- 458 25 57 - - - 540	- 74 8 33 - - - 115	147 2 798 2 487 1 227 352 98 16 7 125	- 262 425 548 213 82 16 1 546
56	Ldkr. Ahaus	nicht bewohnt ³⁾ bewohnt mit 1 Person 2 Personen 3 " 4 " 5 " 6 " und mehr zusammen	220 2 396 4 950 5 150 5 298 4 074 5 869 27 957	- 174 364 642 744 579 1 011 3 514	5 103 21 - - - - 129	- 21 5 - - - - 26	15 852 569 200 92 10 10 1 748	- 56 72 67 51 5 - 251

die darin befindlichen Wohnungssuchenden *)

nungen ¹⁾						Wohngelegen- heiten 2)		Personen in der Wohnung z.Zt. der Befragung	Lfd. Nr.
davon mit						insgesamt	darin befind- liche Wohnungs- suchende		
3 Räumen	darin befind- liche Wohnungs- suchende	4 Räumen	darin befind- liche Wohnungs- suchende	5 Räumen und mehr	darin befind- liche Wohnungs- suchende				
Münster									
78	-	50	-	35	-			nicht bewohnt ³⁾	51
								bewohnt mit	
1 081	50	348	50	57	-			1 Person	
4 365	448	2 481	256	384	35			2 Personen	
3 384	761	4 500	533	995	57			3 "	
1 720	462	3 832	569	1 394	156			4 "	
590	242	1 493	320	932	107			5 "	
263	135	924	419	846	192			6 " und mehr	
11 481	2 098	13 628	2 147	4 643	547	556	257	zusammen	
376	-	120	-	17	-			nicht bewohnt ³⁾	52
								bewohnt mit	
4 411	325	633	-	136	-			1 Person	
17 867	2 171	5 625	564	787	137			2 Personen	
15 080	3 334	9 404	889	2 034	137			3 "	
8 361	2 736	9 096	1 539	2 547	359			4 "	
2 941	1 009	4 445	1 009	2 155	307			5 "	
1 248	718	2 257	804	2 292	701			6 " und mehr	
50 284	10 293	31 580	4 805	9 968	1 641	1 693	1 094	zusammen	
43	-	43	-	24	-			nicht bewohnt ³⁾	53
								bewohnt mit	
1 023	49	160	18	31	6			1 Person	
3 734	456	1 781	173	339	31			2 Personen	
2 957	684	3 000	370	604	43			3 "	
1 811	573	2 662	407	899	105			4 "	
468	203	1 097	246	671	86			5 "	
197	92	672	259	751	148			6 " und mehr	
10 233	2 057	9 415	1 473	3 319	419	276	196	zusammen	
79	-	159	-	70	-			nicht bewohnt ³⁾	54
								bewohnt mit	
2 192	159	972	69	189	40			1 Person	
6 061	1 002	4 960	446	1 468	179			2 Personen	
3 323	1 042	6 527	962	2 727	387			3 "	
1 786	942	4 870	1 002	4 811	645			4 "	
595	337	1 528	516	3 224	536			5 "	
228	179	724	298	3 373	774			6 " und mehr	
14 264	3 661	19 740	3 293	15 862	2 561	626	289	zusammen	
262	-	115	-	57	-			nicht bewohnt ³⁾	55
								bewohnt mit	
2 004	82	540	16	163	16			1 Person	
5 685	466	2 880	237	696	33			2 Personen	
3 984	867	4 352	401	1 309	114			3 "	
2 119	573	3 722	753	1 964	229			4 "	
663	270	1 554	319	1 350	204			5 "	
221	65	753	303	1 145	205			6 " und mehr	
14 938	2 323	13 916	2 029	6 684	801	524	262	zusammen	
21	-	87	-	92	-			nicht bewohnt ³⁾	56
								bewohnt mit	
882	67	426	15	133	15			1 Person	
1 775	195	1 652	77	933	15			2 Personen	
1 072	221	2 139	215	1 739	139			3 "	
667	159	1 821	344	2 718	190			4 "	
241	92	826	200	2 997	282			5 "	
113	72	544	210	5 202	729			6 " und mehr	
4 771	806	7 495	1 061	13 814	1 370	201	71	zusammen	

noch: 19. Wohnungen und Wohngelegenheiten und

Lfd. Nr.	Verwaltungsbezirk	Personen in der Wohnung z.Zt. der Befragung	Woh					
			insgesamt	darin befind- liche Wohnungs- suchende	1 Raum	darin befind- liche Wohnungs- suchende	2 Räumen	darin befind- liche Wohnungs- suchende
			noch: Regierungsbezirk					
57	Ldkr. Beckum	nicht bewohnt ³⁾ bewohnt mit 1 Person 2 Personen 3 " 4 " 5 " 6 " und mehr zusammen	469 4 511 11 045 10 112 10 081 5 841 5 147 47 206	- 181 675 1 021 1 194 733 618 4 422	- 330 49 16 8 - - 403	- 25 8 16 - - - 49	74 1 881 1 798 536 330 74 8 4 701	- 99 190 132 148 49 - 618
58	" Borken	nicht bewohnt ³⁾ bewohnt mit 1 Person 2 Personen 3 " 4 " 5 " 6 " und mehr zusammen	86 1 391 3 534 3 681 3 849 3 076 5 407 21 024	- 77 359 605 508 475 822 2 846	- 86 5 - - - - 91	- 9 - - - - - 9	9 573 559 223 82 41 41 1 528	- 45 118 114 41 14 18 350
59	" Coesfeld	nicht bewohnt ³⁾ bewohnt mit 1 Person 2 Personen 3 " 4 " 5 " 6 " und mehr zusammen	188 1 792 4 301 4 419 4 711 3 024 4 391 22 826	- 85 306 637 660 366 640 2 694	- 109 10 - - - 10 129	- 5 5 - - - 10 20	15 607 464 187 89 10 10 1 382	- 25 54 104 64 10 10 267
60	" Lüdinghausen	nicht bewohnt ³⁾ bewohnt mit 1 Person 2 Personen 3 " 4 " 5 " 6 " und mehr zusammen	294 3 481 7 955 8 154 7 574 4 882 5 175 37 515	- 193 762 1 209 1 294 874 842 5 174	7 147 33 13 - - - 200	- 7 20 7 - - - 34	27 1 610 1 089 527 160 73 33 3 519	- 127 187 234 87 53 27 715
61	" Münster	nicht bewohnt ³⁾ bewohnt mit 1 Person 2 Personen 3 " 4 " 5 " 6 " und mehr zusammen	253 1 882 5 401 5 819 5 485 3 845 4 534 27 219	- 169 595 917 1 086 647 672 4 086	- 191 37 16 5 5 5 259	- 21 27 16 5 5 5 79	42 695 673 271 85 42 5 1 813	- 100 127 159 63 42 5 496
62	" Recklinghausen	nicht bewohnt ³⁾ bewohnt mit 1 Person 2 Personen 3 " 4 " 5 " 6 " und mehr zusammen	761 10 559 24 842 26 058 20 708 10 644 9 019 102 591	- 493 2 613 3 542 3 174 1 734 1 805 13 361	- 1 341 56 85 - - - 1 482	- 42 - 28 - - - 70	113 5 209 5 562 1 751 550 127 56 13 368	- 254 833 762 211 70 56 2 186

die darin befindlichen Wohnungssuchenden *)

Wohnungen ¹⁾						Wohngelegen- heiten 2)		Personen in der Wohnung z.Zt. der Befragung	Lfd. Nr.	
davon mit						insgesamt	darin befind- liche Wohnungs- suchende			
3 Räumen	darin befind- liche Wohnungs- suchende	4 Räumen	darin befind- liche Wohnungs- suchende	5 Räumen und mehr	darin befind- liche Wohnungs- suchende					
Münster										
247	-	82	-	66	-			nicht bewohnt ³⁾	57	
								bewohnt mit		
1 724	41	478	8	98	8			1 Person		
5 181	338	2 912	115	1 105	24			2 Personen		
3 110	536	4 339	239	2 111	98			3 "		
1 996	478	3 754	437	3 993	131			4 "		
891	239	1 559	247	3 317	198			5 "		
338	165	907	140	3 894	313			6 " und mehr		
13 487	1 797	14 031	1 186	14 584	772	445	214	zusammen		
27	-	23	-	27	-			nicht bewohnt ³⁾	58	
								bewohnt mit		
495	9	173	9	64	5			1 Person		
1 440	127	1 031	91	499	23			2 Personen		
900	245	1 490	177	1 068	69			3 "		
582	164	1 413	204	1 772	99			4 "		
232	105	568	123	2 235	233			5 "		
186	41	441	141	4 739	622			6 " und mehr		
3 862	691	5 139	745	10 404	1 051	256	123	zusammen		
49	-	59	-	65	-			nicht bewohnt ³⁾	59	
								bewohnt mit		
686	25	321	25	69	5			1 Person		
1 756	133	1 539	84	532	30			2 Personen		
829	266	2 017	227	1 386	40			3 "		
518	182	1 904	281	2 200	133			4 "		
138	44	779	168	2 097	144			5 "		
89	44	326	113	3 956	463			6 " und mehr		
4 065	694	6 945	898	10 305	815	218	114	zusammen		
120	-	60	-	80	-			nicht bewohnt ³⁾	60	
								bewohnt mit		
1 256	33	314	13	154	13			1 Person		
3 513	341	2 458	160	862	54			2 Personen		
2 157	394	3 740	461	1 717	113			3 "		
1 423	461	3 239	447	2 752	299			4 "		
501	273	1 556	307	2 752	241			5 "		
200	80	861	307	4 081	428			6 " und mehr		
9 170	1 582	12 228	1 695	12 398	1 148	514	166	zusammen		
116	-	69	-	26	-			nicht bewohnt ³⁾	61	
								bewohnt mit		
695	48	233	-	68	-			1 Person		
1 941	250	2 027	148	723	43			2 Personen		
1 315	302	2 419	355	1 798	85			3 "		
790	371	1 932	361	2 673	286			4 "		
324	164	1 008	223	2 466	213			5 "		
127	63	361	154	4 036	445			6 " und mehr		
5 308	1 198	8 049	1 241	11 790	1 072	605	356	zusammen		
310	-	197	-	141	-			nicht bewohnt ³⁾	62	
								bewohnt mit		
3 134	98	706	85	169	14			1 Person		
11 194	1 201	6 408	452	1 622	127			2 Personen		
9 457	1 863	10 643	720	4 122	169			3 "		
5 618	1 553	8 484	974	6 056	436			4 "		
1 695	705	3 924	522	4 898	437			5 "		
748	466	2 315	592	5 900	691			6 " und mehr		
32 156	5 886	32 677	3 345	22 908	1 874	1 708	761	zusammen		

noch: 19. Wohnungen und Wohngelegenheiten und

Lfd. Nr.	Verwaltungsbezirk	Personen in der Wohnung z.Zt. der Befragung	Wohnung					
			insgesamt	darin befind- liche Wohnungs- suchende	noch: Regierungsbezirk			
					1 Raum	darin befind- liche Wohnungs- suchende	2 Räumen	darin befind- liche Wohnungs- suchende
63	Ldkr. Steinfurt	nicht bewohnt ³⁾ bewohnt mit 1 Person 2 Personen 3 " 4 " 5 " 6 " und mehr zusammen	260 3 557 8 774 8 688 8 504 6 554 8 688 45 025	- 268 841 1 346 1 308 972 1 606 6 341	8 245 23 23 8 8 - 315	- 38 - 15 8 8 - 69	54 1 453 1 048 490 145 61 46 3 297	- 138 191 221 92 31 31 704
64	" Tecklenburg	nicht bewohnt ³⁾ bewohnt mit 1 Person 2 Personen 3 " 4 " 5 " 6 " und mehr zusammen	292 2 696 6 489 7 034 6 915 5 074 6 211 34 711	- 113 504 704 838 639 824 3 622	- 153 20 13 - 7 7 200	- 13 20 7 - 7 7 54	33 1 229 917 345 120 80 7 2 731	- 60 146 106 73 66 7 458
65	" Warendorf	nicht bewohnt ³⁾ bewohnt mit 1 Person 2 Personen 3 " 4 " 5 " 6 " und mehr zusammen	110 1 144 2 652 2 924 3 116 2 280 3 371 15 597	- 93 261 439 557 378 629 2 357	- 39 19 4 - - - 62	- - 4 4 - - - 8	16 502 347 62 66 19 4 1 016	- 54 77 39 39 16 4 229
66	Reg.-Bez. Münster	nicht bewohnt ³⁾ bewohnt mit 1 Person 2 Personen 3 " 4 " 5 " 6 " und mehr zusammen	5 296 72 336 165 420 158 430 133 714 75 486 75 810 686 492	- 5 510 20 351 26 861 24 869 13 915 15 458 106 964	88 7 079 1 250 475 38 20 32 8 982	- 828 654 308 13 20 22 1 845	1 133 34 543 35 838 13 698 4 843 1 331 707 92 093	- 3 062 7 625 6 445 2 718 795 441 21 086
67	davon Kreisfreie Städte	nicht bewohnt ³⁾ bewohnt mit 1 Person 2 Personen 3 " 4 " 5 " 6 " und mehr zusammen	2 363 38 927 85 477 76 391 57 473 26 192 17 998 304 821	- 3 664 13 071 15 799 13 506 6 518 5 989 58 547	68 4 335 977 305 17 - 10 5 712	- 647 565 215 - - - 1 427	735 19 932 22 812 9 106 3 124 794 487 56 990	- 2 104 5 630 4 507 1 849 439 283 14 812
68	Landkreise	nicht bewohnt ³⁾ bewohnt mit 1 Person 2 Personen 3 " 4 " 5 " 6 " und mehr zusammen	2 933 33 409 79 943 82 039 76 241 49 294 57 812 381 671	- 1 846 7 280 11 062 11 363 7 397 9 469 48 417	20 2 744 273 170 21 20 22 3 270	- 181 89 93 13 20 22 418	398 14 611 13 026 4 592 1 719 537 220 35 103	- 958 1 995 1 938 869 356 158 6 274

noch: 19. Wohnungen und Wohngelegenheiten und

Lfd. Nr.	Verwaltungsbezirk	Personen in der Wohnung z.Zt. der Befragung	Woh					
			insgesamt	darin befind- liche Wohnungs- suchende	1 Raum	darin befind- liche Wohnungs- suchende	2 Räumen	darin befind- liche Wohnungs- suchende
Regierungsbezirk								
69	Krfr.St. Bielefeld	nicht bewohnt ³⁾ bewohnt mit 1 Person 2 Personen 3 " 4 " 5 " 6 " und mehr zusammen	562 9 417 19 660 14 815 9 703 3 649 2 096 59 902	- 889 2 986 3 384 2 505 1 176 961 11 901	20 665 184 92 31 - - 992	- 143 123 20 20 - - 306	72 3 129 3 026 1 043 409 143 51 7 873	- 337 746 634 256 51 20 2 044
70	" Herford	nicht bewohnt ³⁾ bewohnt mit 1 Person 2 Personen 3 " 4 " 5 " 6 " und mehr zusammen	107 3 364 6 071 4 946 2 988 1 328 753 19 557	- 142 550 539 499 304 249 2 283	- 209 51 10 - 5 - 275	- 20 31 10 - 5 - 66	25 1 425 1 064 366 97 31 20 3 028	- 71 204 117 66 20 20 498
71	Ldkr. Bielefeld	nicht bewohnt ³⁾ bewohnt mit 1 Person 2 Personen 3 " 4 " 5 " 6 " und mehr zusammen	428 5 251 12 076 11 170 8 819 3 988 2 397 44 129	- 370 1 278 1 896 1 524 944 770 6 782	- 581 36 36 15 - - 668	- 65 - 29 7 - - 101	80 2 259 2 295 973 356 51 22 6 036	- 196 421 429 196 51 15 1 308
72	" Büren	nicht bewohnt ³⁾ bewohnt mit 1 Person 2 Personen 3 " 4 " 5 " 6 " und mehr zusammen	154 1 222 2 827 2 762 2 919 2 245 3 087 15 216	- 29 153 255 281 263 314 1 295	- 73 4 - - 4 - 81	- - - - 4 - 4 4	15 566 427 131 88 33 26 1 286	- 18 58 40 40 18 22 196
73	" Detmold	nicht bewohnt ³⁾ bewohnt mit 1 Person 2 Personen 3 " 4 " 5 " 6 " und mehr zusammen	504 8 191 13 517 11 263 8 741 4 363 2 475 49 054	- 428 1 162 1 444 1 069 764 557 5 424	- 336 61 8 - - - 405	- 31 15 - - - - 46	84 3 530 1 994 604 206 38 15 6 471	- 237 306 260 76 15 15 909
74	" Halle (Westf.)	nicht bewohnt ³⁾ bewohnt mit 1 Person 2 Personen 3 " 4 " 5 " 6 " und mehr zusammen	211 2 109 4 576 4 293 3 660 1 941 1 938 18 728	- 170 435 605 584 260 374 2 428	4 114 24 4 - - - 146	- 16 8 - - - - 24	37 906 820 252 102 20 12 2 149	- 81 167 114 61 12 12 447

die darin befindlichen Wohnungssuchenden*)

1) nungen						Wohngelegen- heiten 2)		Personen in der Wohnung z.Zt. der Befragung	Lfd. Nr.	
davon mit						insgesamt	darin befind- liche Wohnungs- suchende			
3 Räumen	darin befind- liche Wohnungs- suchende	4 Räumen	darin befind- liche Wohnungs- suchende	5 Räumen und mehr	darin befind- liche Wohnungs- suchende					
Detmold										
225	-	174	-	71	-			nicht bewohnt ³⁾	69	
								bewohnt mit		
3 998	307	1 196	82	429	20			1 Person		
8 629	1 186	6 216	716	1 605	215			2 Personen		
4 632	1 350	6 615	982	2 433	398			3 "		
1 963	808	4 304	920	2 996	501			4 "		
491	276	1 380	450	1 635	399			5 "		
245	225	532	327	1 268	389			6 " und mehr		
20 183	4 152	20 417	3 477	10 437	1 922	736	429	zusammen		
36	-	41	-	5	-			nicht bewohnt ³⁾	70	
								bewohnt mit		
1 242	46	397	5	91	-			1 Person		
2 768	249	1 715	51	473	15			2 Personen		
1 455	193	2 275	168	840	51			3 "		
565	163	1 308	153	1 018	117			4 "		
260	142	427	76	605	61			5 "		
97	76	163	66	473	87			6 " und mehr		
6 423	869	6 326	519	3 505	331	255	86	zusammen		
145	-	94	-	109	-			nicht bewohnt ³⁾	71	
								bewohnt mit		
1 837	58	458	51	116	-			1 Person		
5 926	625	3 130	203	689	29			2 Personen		
3 965	763	4 503	530	1 693	145			3 "		
2 201	559	3 501	559	2 746	203			4 "		
661	218	1 380	392	1 896	283			5 "		
341	240	494	203	1 540	312			6 " und mehr		
15 076	2 463	13 560	1 938	8 789	972	364	246	zusammen		
44	-	73	-	22	-			nicht bewohnt ³⁾	72	
								bewohnt mit		
361	11	142	-	80	-			1 Person		
1 116	51	737	29	543	15			2 Personen		
697	128	952	58	982	29			3 "		
398	84	963	106	1 470	51			4 "		
179	66	438	88	1 591	87			5 "		
91	55	285	58	2 685	179			6 " und mehr		
2 886	395	3 590	339	7 373	361	175	51	zusammen		
214	-	145	-	61	-			nicht bewohnt ³⁾	73	
								bewohnt mit		
3 156	122	993	38	176	-			1 Person		
6 411	588	3 798	222	1 253	31			2 Personen		
3 232	535	5 081	504	2 338	145			3 "		
1 796	374	3 293	451	3 446	168			4 "		
588	237	1 215	313	2 522	199			5 "		
237	107	458	183	1 765	252			6 " und mehr		
15 634	1 963	14 983	1 711	11 561	795	169	70	zusammen		
65	-	57	-	48	-			nicht bewohnt ³⁾	74	
								bewohnt mit		
780	61	240	8	69	4			1 Person		
2 023	167	1 279	85	430	8			2 Personen		
1 068	223	1 783	211	1 186	57			3 "		
719	248	1 308	162	1 531	113			4 "		
215	65	475	118	1 231	65			5 "		
114	65	374	130	1 438	167			6 " und mehr		
4 984	829	5 516	714	5 933	414	444	226	zusammen		

noch: 19. Wohnungen und Wohngelegenheiten und

Lfd. Nr.	Verwaltungsbezirk	Personen in der Wohnung z.Zt. der Befragung	Wohn						
			insgesamt	darin befind- liche Wohnungs- suchende	1 Raum	darin befind- liche Wohnungs- suchende	2 Räumen	darin befind- liche Wohnungs- suchende	
									noch: Regierungsbezirk
75	Ldkr. Herford	nicht bewohnt ³⁾ bewohnt mit 1 Person 2 Personen 3 " 4 " 5 " 6 " und mehr zusammen	710 6 576 15 224 14 434 11 713 4 931 3 270 56 858	- 189 1 024 1 293 1 617 639 756 5 518	9 225 18 9 - - - 261	- - 9 9 - - - 18	108 2 883 2 551 898 359 90 36 6 925	- 135 422 287 207 63 27 1 141	
76	" Höxter	nicht bewohnt ³⁾ bewohnt mit 1 Person 2 Personen 3 " 4 " 5 " 6 " und mehr zusammen	268 3 236 5 972 5 330 5 282 3 616 3 781 27 485	- 192 646 746 726 566 861 3 737	- 160 37 5 - - - 202	- 11 11 - - - - 22	27 1 415 860 283 123 75 21 2 804	- 91 208 96 59 64 11 529	
77	" Lemgo	nicht bewohnt ³⁾ bewohnt mit 1 Person 2 Personen 3 " 4 " 5 " 6 " und mehr zusammen	262 6 792 12 625 10 718 7 756 3 889 2 438 44 480	- 471 1 039 1 394 1 212 631 675 5 422	- 334 15 15 - - - 364	- 65 7 15 - - - 87	51 3 098 1 792 726 232 58 7 5 964	- 239 356 225 160 44 7 1 031	
78	" Lübbecke	nicht bewohnt ³⁾ bewohnt mit 1 Person 2 Personen 3 " 4 " 5 " 6 " und mehr zusammen	267 2 538 5 439 5 151 4 817 3 746 3 644 25 602	- 126 369 500 363 328 333 2 019	- 91 10 5 5 - - 111	- - 5 - - - 5	25 996 546 157 71 30 - 1 825	- 86 66 96 20 25 - 293	
79	" Minden	nicht bewohnt ³⁾ bewohnt mit 1 Person 2 Personen 3 " 4 " 5 " 6 " und mehr zusammen	692 7 884 16 712 14 816 11 313 6 137 4 532 62 086	- 439 1 214 1 513 1 550 925 869 6 510	- 383 93 - 9 - - 485	- 75 28 - 9 - - 112	75 2 793 2 027 719 346 84 47 6 091	- 196 290 271 140 28 37 962	
80	" Paderborn	nicht bewohnt ³⁾ bewohnt mit 1 Person 2 Personen 3 " 4 " 5 " 6 " und mehr zusammen	348 4 605 9 112 8 742 7 609 4 834 3 980 39 230	- 285 739 1 009 1 060 583 577 4 253	7 349 43 - 7 - - 406	- 28 14 - 7 - - 49	21 1 865 1 310 598 292 100 36 4 222	- 157 242 263 149 57 36 904	

die darin befindlichen Wohnungssuchenden *)

1) nungen						Wohngelegen- heiten 2)		Personen in der Wohnung z.Zt. der Befragung	Lfd. Nr.
davon mit						insgesamt	darin befind- liche Wohnungs- suchende		
3 Räumen	darin befind- liche Wohnungs- suchende	4 Räumen	darin befind- liche Wohnungs- suchende	5 Räumen und mehr	darin befind- liche Wohnungs- suchende				
Detmold									
269	-	234	-	90	-			nicht bewohnt ³⁾	75
								bewohnt mit	
2 596	45	710	9	162	-			1 Person	
7 670	476	3 907	99	1 078	18			2 Personen	
4 015	521	6 691	305	2 821	171			3 "	
2 165	521	4 662	431	4 527	458			4 "	
557	198	1 491	225	2 793	153			5 "	
269	171	575	225	2 390	33			6 " und mehr	
17 541	1 932	18 270	1 294	13 861	1 130	549	216	zusammen	
91	-	75	-	75	-			nicht bewohnt ³⁾	76
								bewohnt mit	
1 063	64	465	21	133	5			1 Person	
2 468	299	1 634	112	973	16			2 Personen	
1 335	320	2 136	235	1 571	95			3 "	
561	176	1 821	299	2 777	192			4 "	
230	69	881	208	2 430	225			5 "	
96	59	385	144	3 279	647			6 " und mehr	
5 844	987	7 397	1 019	11 238	1 180	112	75	zusammen	
65	-	87	-	59	-			nicht bewohnt ³⁾	77
								bewohnt mit	
2 467	145	682	15	211	7			1 Person	
5 877	472	3 860	189	1 081	15			2 Personen	
2 997	508	4 890	530	2 090	116			3 "	
1 509	421	3 011	428	3 004	203			4 "	
443	181	1 074	210	2 314	196			5 "	
160	80	392	145	1 879	443			6 " und mehr	
13 518	1 807	13 996	1 517	10 638	980	486	269	zusammen	
131	-	35	-	76	-			nicht bewohnt ³⁾	78
								bewohnt mit	
1 006	20	364	15	81	5			1 Person	
2 214	167	1 714	106	955	25			2 Personen	
1 097	212	2 017	106	1 875	86			3 "	
627	136	1 506	116	2 608	91			4 "	
162	56	718	121	2 836	126			5 "	
91	45	389	106	3 164	182			6 " und mehr	
5 328	636	6 743	570	11 595	515	135	80	zusammen	
215	-	187	-	215	-			nicht bewohnt ³⁾	79
								bewohnt mit	
3 298	159	1 074	9	336	-			1 Person	
7 492	504	5 241	299	1 859	93			2 Personen	
3 494	607	6 726	439	3 877	196			3 "	
1 747	476	4 073	495	5 138	430			4 "	
504	196	1 616	308	3 933	393			5 "	
318	131	673	196	3 494	505			6 " und mehr	
17 068	2 073	19 590	1 746	18 852	1 617	617	569	zusammen	
114	-	100	-	106	-			nicht bewohnt ³⁾	80
								bewohnt mit	
1 609	57	619	36	163	7			1 Person	
3 823	320	3 118	149	818	14			2 Personen	
2 378	363	3 944	270	1 822	113			3 "	
1 288	313	3 296	370	2 726	221			4 "	
569	149	1 488	228	2 677	149			5 "	
278	100	548	206	3 118	235			6 " und mehr	
10 059	1 302	13 113	1 259	11 430	739	463	185	zusammen	

noch: 19. Wohnungen und Wohngelegenheiten und

Lfd. Nr.	Verwaltungsbezirk	Personen in der Wohnung z.Zt. der Befragung	Woh					
			insgesamt	darin befind- liche Wohnungs- suchende	1 Raum	darin befind- liche Wohnungs- suchende	2 Räumen	darin befind- liche Wohnungs- suchende
noch: Regierungsbezirk								
81	Ldkr. Warburg	nicht bewohnt ³⁾ bewohnt mit 1 Person 2 Personen 3 " 4 " 5 " 6 " und mehr zusammen	179 1 248 2 485 2 283 2 345 1 573 2 065 12 178	- 35 137 173 248 131 225 949	- 68 7 - - - - 75	- - 3 - - - - 3	23 562 302 117 36 10 13 1 063	- 13 65 29 13 7 13 140
82	" Wiedenbrück	nicht bewohnt ³⁾ bewohnt mit 1 Person 2 Personen 3 " 4 " 5 " 6 " und mehr zusammen	355 4 653 9 868 10 124 9 035 5 371 5 679 45 085	- 434 1 216 1 572 1 366 968 1 180 6 736	- 512 149 28 7 - - 696	- 64 64 21 7 - - 156	50 2 049 1 651 733 292 114 43 4 932	- 242 384 363 178 64 21 1 252
83	Reg.-Bez. Detmold	nicht bewohnt ³⁾ bewohnt mit 1 Person 2 Personen 3 " 4 " 5 " 6 " und mehr zusammen	5 047 67 086 136 164 120 847 96 700 51 611 42 135 519 590	- 4 199 12 948 16 323 14 604 8 482 8 701 65 257	40 4 100 732 212 74 9 - 5 167	- 518 318 104 50 9 - 999	693 27 476 20 665 7 600 3 009 877 349 60 669	- 2 099 3 935 3 224 1 621 519 256 11 654
84	davon Kreisfreie Städte	nicht bewohnt ³⁾ bewohnt mit 1 Person 2 Personen 3 " 4 " 5 " 6 " und mehr zusammen	669 12 781 25 731 19 761 12 691 4 977 2 849 79 459	- 1 031 3 536 3 923 3 004 1 480 1 210 14 184	20 874 235 102 31 5 - 1 267	- 163 154 30 20 5 - 372	97 4 554 4 090 1 409 506 174 71 10 901	- 408 950 751 322 71 40 2 542
85	Landkreise	nicht bewohnt ³⁾ bewohnt mit 1 Person 2 Personen 3 " 4 " 5 " 6 " und mehr zusammen	4 378 54 305 110 433 101 086 84 009 46 634 39 286 440 131	- 3 168 9 412 12 400 11 600 7 002 7 491 51 073	20 3 226 497 110 43 4 - 3 900	- 355 164 74 30 4 - 627	596 22 922 16 575 6 191 2 503 703 278 49 768	- 1 691 2 985 2 473 1 299 448 216 9 112
Regierungsbezirk								
86	Krfr.St. Bochum	nicht bewohnt ³⁾ bewohnt mit 1 Person 2 Personen 3 " 4 " 5 " 6 " und mehr zusammen	848 17 505 37 458 31 356 20 752 8 483 5 727 122 129	- 1 094 3 915 5 123 4 339 1 681 1 943 18 095	65 1 925 163 65 16 - - 2 234	- 114 65 49 - - - 228	245 9 185 11 828 4 405 1 958 457 131 28 209	- 702 2 023 1 697 1 273 277 82 6 054

die darin befindlichen Wohnungssuchenden *)

nungen ¹⁾						Wohngelegen- heiten 2)		Personen in der Wohnung z.Zt. der Befragung	Lfd. Nr.	
davon mit						insgesamt	darin befind- liche Wohnungs- suchende			
3 Räumen	darin befind- liche Wohnungs- suchende	4 Räumen	darin befind- liche Wohnungs- suchende	5 Räumen und mehr	darin befind- liche Wohnungs- suchende					
Detmold										
26	-	81	-	49	-			nicht bewohnt ³⁾	81	
								bewohnt mit		
387	16	179	-	52	6			1 Person		
930	36	835	26	411	7			2 Personen		
442	72	907	59	817	13			3 "		
244	65	754	91	1 311	79			4 "		
75	26	263	36	1 225	62			5 "		
65	20	179	52	1 808	140			6 "	und mehr	
2 169	235	3 198	264	5 673	307	104	39	zusammen		
114	-	78	-	113	-			nicht bewohnt ³⁾	82	
								bewohnt mit		
1 459	85	505	36	128	7			1 Person		
4 020	448	2 860	285	1 188	35			2 Personen		
2 960	626	4 105	413	2 298	149			3 "		
1 629	441	3 301	498	3 806	242			4 "		
704	270	1 437	285	3 116	349			5 "		
342	206	776	277	4 518	676			6 "	und mehr	
11 228	2 076	13 062	1 794	15 167	1 458	1 060	575	zusammen		
1 754	-	1 461	-	1 099	-			nicht bewohnt ³⁾	83	
								bewohnt mit		
25 259	1 196	8 024	325	2 227	61			1 Person		
61 367	5 588	40 044	2 571	13 356	536			2 Personen		
33 767	6 421	52 625	4 810	26 643	1 764			3 "		
17 412	4 785	37 101	5 079	39 104	3 069			4 "		
5 638	2 149	14 283	3 058	30 804	2 747			5 "		
2 744	1 580	6 223	2 318	32 819	4 547			6 "	und mehr	
147 941	21 719	159 761	18 161	146 052	12 724	5 669	3 116	zusammen		
261	-	215	-	76	-			nicht bewohnt ³⁾	84	
								bewohnt mit		
5 240	353	1 593	87	520	20			1 Person		
11 397	1 435	7 931	767	2 078	230			2 Personen		
6 087	1 543	8 890	1 150	3 273	449			3 "		
2 528	971	5 612	1 073	4 014	618			4 "		
751	418	1 807	526	2 240	460			5 "		
342	301	695	393	1 741	476			6 "	und mehr	
26 606	5 021	26 743	3 996	13 942	2 253	991	515	zusammen		
1 493	-	1 246	-	1 023	-			nicht bewohnt ³⁾	85	
								bewohnt mit		
20 019	843	6 431	238	1 707	41			1 Person		
49 970	4 153	32 113	1 804	11 278	306			2 Personen		
27 680	4 878	43 735	3 660	23 370	1 315			3 "		
14 884	3 814	31 489	4 006	35 090	2 451			4 "		
4 887	1 731	12 476	2 532	28 564	2 287			5 "		
2 402	1 279	5 528	1 925	31 078	4 071			6 "	und mehr	
121 335	16 698	133 018	14 165	132 110	10 471	4 678	2 601	zusammen		
Arnsberg										
261	-	228	-	49	-			nicht bewohnt ³⁾	86	
								bewohnt mit		
5 204	245	1 044	33	147	-			1 Person		
17 799	1 468	6 379	294	1 289	65			2 Personen		
13 932	2 447	10 670	865	2 284	65			3 "		
7 244	1 941	8 027	832	3 507	293			4 "		
2 643	865	2 969	359	2 414	180			5 "		
1 175	506	2 153	930	2 268	425			6 "	und mehr	
48 258	7 472	31 470	3 313	11 958	1 028	1 680	1 387	zusammen		

noch: 19. Wohnungen und Wohngelegenheiten und

Lfd. Nr.	Verwaltungsbezirk	Personen in der Wohnung z.Zt. der Befragung	Woh					
			insgesamt	darin befind- liche Wohnungs- suchende	noch: Regierungsbezirk			
					1 Raum	darin befind- liche Wohnungs- suchende	2 Räumen	darin befind- liche Wohnungs- suchende
87	Krfr.St. Castrop-Rauxel	nicht bewohnt ³⁾ bewohnt mit 1 Person 2 Personen 3 " 4 " 5 " 6 " und mehr zusammen	183 3 137 7 704 7 486 5 752 2 433 1 587 28 282	- 225 738 1 166 817 591 500 4 037	- 214 73 12 - - - 299	- 12 6 - - - - 18	43 1 550 1 415 647 268 128 55 4 106	- 140 238 214 85 79 43 799
88	" Dortmund	nicht bewohnt ³⁾ bewohnt mit 1 Person 2 Personen 3 " 4 " 5 " 6 " und mehr zusammen	2 026 32 548 72 713 59 064 38 848 15 114 9 156 229 469	- 2 539 9 474 11 231 8 204 3 640 2 711 37 799	- 3 956 659 244 73 - - 4 932	- 488 171 220 73 - - 952	708 14 748 19 851 7 277 2 564 684 415 46 247	- 1 172 4 419 3 223 1 709 464 220 11 207
89	" Hagen	nicht bewohnt ³⁾ bewohnt mit 1 Person 2 Personen 3 " 4 " 5 " 6 " und mehr zusammen	509 9 917 21 308 17 497 11 855 4 798 2 770 68 654	- 743 3 358 3 834 2 848 1 397 1 052 13 232	22 898 454 111 66 122 11 1 684	- 222 266 100 55 122 11 776	177 4 787 5 341 2 272 1 097 177 89 13 940	- 355 1 418 1 141 776 133 66 3 889
90	" Hamm	nicht bewohnt ³⁾ bewohnt mit 1 Person 2 Personen 3 " 4 " 5 " 6 " und mehr zusammen	254 3 941 7 518 5 882 4 476 1 793 969 24 833	- 147 493 570 601 270 240 2 321	- 255 25 5 - 5 - 290	- 25 10 - - 5 - 40	51 1 657 1 249 408 184 25 10 3 584	- 76 163 117 76 25 15 472
91	" Herne	nicht bewohnt ³⁾ bewohnt mit 1 Person 2 Personen 3 " 4 " 5 " 6 " und mehr zusammen	431 5 771 11 730 9 278 6 138 2 695 1 718 37 761	- 516 1 888 2 206 1 606 721 615 7 552	- 177 35 - - - - 212	- 21 14 - - - - 35	85 3 295 2 899 1 011 318 50 28 7 686	- 311 686 495 226 35 28 1 781
92	" Iserlohn	nicht bewohnt ³⁾ bewohnt mit 1 Person 2 Personen 3 " 4 " 5 " 6 " und mehr zusammen	77 2 901 6 273 4 609 2 957 1 399 936 19 152	- 211 956 1 198 864 479 350 4 058	- 201 72 21 - - - 294	- 21 41 15 - - - 77	5 1 358 1 440 566 185 103 31 3 688	- 103 375 360 139 67 21 1 065

die darin befindlichen Wohnungssuchenden *)

1) nungen						Wohngelegen- heiten 2)		Personen in der Wohnung z.Zt. der Befragung	Lfd. Nr.	
davon mit						insgesamt	darin befind- liche Wohnungs- suchende			
3 Räumen	darin befind- liche Wohnungs- suchende	4 Räumen	darin befind- liche Wohnungs- suchende	5 Räumen und mehr	darin befind- liche Wohnungs- suchende					
Arnsberg										
61	-	61	-	18	-			nicht bewohnt ³⁾	87	
								bewohnt mit		
1 043	55	275	18	55	-			1 Person		
3 892	354	2 044	122	280	18			2 Personen		
3 117	531	2 904	342	806	79			3 "		
1 940	378	2 568	305	976	49			4 "		
561	165	1 159	305	585	42			5 "		
293	146	689	214	550	97			6 "	und mehr	
10 907	1 629	9 700	1 306	3 270	285	134	6	zusammen		
659	-	562	-	97	-			nicht bewohnt ³⁾	88	
								bewohnt mit		
11 281	781	2 417	98	146	-			1 Person		
36 723	3 638	12 794	1 050	2 686	196			2 Personen		
27 369	5 860	18 216	1 587	5 958	341			3 "		
13 039	3 956	15 871	1 880	7 301	586			4 "		
4 004	1 148	6 568	1 441	3 858	587			5 "		
2 027	855	3 101	977	3 613	659			6 "	und mehr	
95 102	16 238	59 529	7 033	23 659	2 369	1 784	1 270	zusammen		
166	-	89	-	55	-			nicht bewohnt ³⁾	89	
								bewohnt mit		
3 490	100	709	66	33	-			1 Person		
11 280	1 341	3 402	244	831	89			2 Personen		
8 510	1 817	5 385	665	1 219	111			3 "		
4 288	1 319	4 643	543	1 761	155			4 "		
1 208	598	1 917	355	1 374	189			5 "		
598	399	964	366	1 108	210			6 "	und mehr	
29 540	5 574	17 109	2 239	6 381	754	1 074	743	zusammen		
76	-	97	-	30	-			nicht bewohnt ³⁾	90	
								bewohnt mit		
1 611	31	331	10	87	5			1 Person		
4 088	234	1 636	71	520	15			2 Personen		
2 467	321	2 207	107	795	25			3 "		
1 346	296	1 881	173	1 065	56			4 "		
331	82	734	102	698	56			5 "		
143	51	336	102	480	72			6 "	und mehr	
10 062	1 015	7 222	565	3 675	229	357	250	zusammen		
219	-	127	-	-	-			nicht bewohnt ³⁾	91	
								bewohnt mit		
1 874	127	347	50	78	7			1 Person		
6 371	941	2 008	212	417	35			2 Personen		
4 307	1 153	3 133	438	827	120			3 "		
2 383	778	2 341	446	1 096	156			4 "		
651	262	1 209	297	785	127			5 "		
396	170	679	219	615	198			6 "	und mehr	
16 201	3 431	9 844	1 662	3 818	643	453	382	zusammen		
36	-	31	-	5	-			nicht bewohnt ³⁾	92	
								bewohnt mit		
1 070	82	242	5	30	-			1 Person		
3 060	381	1 347	139	354	20			2 Personen		
1 712	458	1 718	309	592	56			3 "		
838	360	1 265	293	669	72			4 "		
309	149	483	175	504	88			5 "		
211	139	247	108	447	82			6 "	und mehr	
7 236	1 569	5 333	1 029	2 601	318	458	128	zusammen		

noch: 19. Wohnungen und Wohngelegenheiten und

Lfd. Nr.	Verwaltungsbezirk	Personen in der Wohnung z.Zt. der Befragung	Woh					
			insgesamt	darin befind- liche Wohnungs- suchende				
					1 Raum	darin befind- liche Wohnungs- suchende	2 Räumen	darin befind- liche Wohnungs- suchende
noch: Regierungsbezirk								
93	Krfr.St. Lüdenscheld	nicht bewohnt ³⁾ bewohnt mit 1 Person 2 Personen 3 " 4 " 5 " 6 " und mehr zusammen	159 3 145 6 945 5 158 3 097 1 245 770 20 519	- 336 1 152 1 193 738 336 289 4 044	- 263 72 5 5 - - 345	- 57 52 5 - - - 114	10 1 658 1 983 723 196 57 26 4 653	- 181 470 330 145 57 15 1 198
94	" Lünen	nicht bewohnt ³⁾ bewohnt mit 1 Person 2 Personen 3 " 4 " 5 " 6 " und mehr zusammen	257 2 655 7 305 6 106 4 682 2 011 1 044 24 060	- 113 561 606 710 371 241 2 602	- 149 26 5 - - - 180	- 15 10 - - - - 25	36 1 379 1 574 576 268 46 10 3 889	- 57 201 149 139 26 5 577
95	" Siegen	nicht bewohnt ³⁾ bewohnt mit 1 Person 2 Personen 3 " 4 " 5 " 6 " und mehr zusammen	93 2 112 4 541 3 767 3 053 1 378 976 15 920	- 129 522 742 778 408 296 2 875	- 105 32 12 - 4 - 153	- 12 12 12 - 4 - 40	4 803 592 174 81 32 16 1 702	- 69 170 122 65 28 16 470
96	" Wanne-Eickel	nicht bewohnt ³⁾ bewohnt mit 1 Person 2 Personen 3 " 4 " 5 " 6 " und mehr zusammen	429 4 816 10 324 9 638 6 735 2 550 1 996 36 488	- 361 1 088 1 719 1 559 645 748 6 120	7 222 35 7 - - - 271	- 21 7 - - - - 28	173 2 834 3 402 1 199 485 62 90 8 245	- 194 568 540 326 35 83 1 746
97	" Wattenscheid	nicht bewohnt ³⁾ bewohnt mit 1 Person 2 Personen 3 " 4 " 5 " 6 " und mehr zusammen	295 4 178 8 425 7 824 4 462 1 998 1 250 28 432	- 471 1 367 2 182 1 409 722 582 6 733	6 355 55 31 6 - - 453	- 67 25 25 6 - - 123	86 2 439 2 782 1 495 515 172 25 7 514	- 294 650 846 331 159 25 2 305
98	" Witten	nicht bewohnt ³⁾ bewohnt mit 1 Person 2 Personen 3 " 4 " 5 " 6 " und mehr zusammen	311 5 124 11 012 9 321 5 325 2 102 1 236 34 431	- 440 1 496 2 009 1 279 607 490 6 321	- 593 29 43 7 7 - 679	- 108 7 36 - 7 - 158	94 2 681 3 208 1 380 405 87 22 7 877	- 267 672 629 267 72 14 1 921

die darin befindlichen Wohnungssuchenden *)

nungen ¹⁾						Wohngelegen- heiten 2)		Personen in der Wohnung z.Zt. der Befragung	Lfd. Nr.
davon mit						insgesamt	darin befind- liche Wohnungs- suchende		
3 Räumen	darin befind- liche Wohnungs- suchende	4 Räumen	darin befind- liche Wohnungs- suchende	5 Räumen und mehr	darin befind- liche Wohnungs- suchende				
Arnsberg									
77	-	57	-	15	-			nicht bewohnt ³⁾	93
								bewohnt mit	
1 017	88	145	10	62	-			1 Person	
3 336	522	1 213	93	341	15			2 Personen	
2 158	584	1 709	222	563	52			3 "	
960	320	1 234	217	702	56			4 "	
341	139	377	88	470	52			5 "	
83	62	274	119	387	93			6 " und mehr	
7 972	1 715	5 009	749	2 540	268	217	185	zusammen	
134	-	51	-	36	-			nicht bewohnt ³⁾	94
								bewohnt mit	
921	31	170	10	36	-			1 Person	
4 008	273	1 363	46	334	31			2 Personen	
2 773	329	2 171	123	581	5			3 "	
1 626	319	1 970	185	818	67			4 "	
442	134	859	139	664	72			5 "	
154	87	396	72	484	77			6 " und mehr	
10 058	1 173	6 980	575	2 953	252	139	67	zusammen	
24	-	49	-	16	-			nicht bewohnt ³⁾	95
								bewohnt mit	
880	32	255	16	69	-			1 Person	
2 198	235	1 310	77	409	28			2 Personen	
1 188	312	1 667	219	726	77			3 "	
754	337	1 176	255	1 042	121			4 "	
284	195	446	109	612	72			5 "	
109	65	223	85	628	130			6 " und mehr	
5 437	1 176	5 126	761	3 502	428	251	134	zusammen	
180	-	62	-	7	-			nicht bewohnt ³⁾	96
								bewohnt mit	
1 420	125	305	21	35	-			1 Person	
4 940	423	1 704	90	243	-			2 Personen	
4 379	818	3 582	291	471	70			3 "	
2 231	651	2 931	450	1 088	132			4 "	
665	305	1 199	222	624	83			5 "	
527	312	693	222	686	131			6 " und mehr	
14 342	2 634	10 476	1 296	3 154	416	437	291	zusammen	
129	-	31	-	43	-			nicht bewohnt ³⁾	97
								bewohnt mit	
1 164	110	196	-	24	-			1 Person	
4 210	594	1 158	98	220	-			2 Personen	
3 664	1 023	2 089	251	545	37			3 "	
1 710	643	1 563	331	668	98			4 "	
527	263	662	184	637	116			5 "	
355	208	429	245	441	104			6 " und mehr	
11 759	2 841	6 128	1 109	2 578	355	233	196	zusammen	
152	-	65	-	-	-			nicht bewohnt ³⁾	98
								bewohnt mit	
1 532	51	246	7	72	7			1 Person	
5 752	665	1 691	130	332	22			2 Personen	
4 213	954	2 926	318	759	72			3 "	
1 944	593	2 110	347	859	72			4 "	
650	253	853	181	505	94			5 "	
217	152	412	195	585	129			6 " und mehr	
14 460	2 668	8 303	1 178	3 112	396	440	353	zusammen	

noch: 19. Wohnungen und Wohngelegenheiten und

Lfd. Nr.	Verwaltungsbezirk	Personen in der Wohnung z.Zt. der Befragung	Wohnungsbezirk					
			insgesamt	darin befind- liche Wohnungs- suchende	1 Raum	darin befind- liche Wohnungs- suchende	2 Räumen	darin befind- liche Wohnungs- suchende
99	Ldkr. Altena	nicht bewohnt ³⁾ bewohnt mit 1 Person 2 Personen 3 " 4 " 5 " 6 " und mehr zusammen	616 6 827 15 921 13 852 10 744 4 658 3 481 56 099	- 420 1 714 2 044 1 866 811 724 7 579	- 312 98 9 - - - 419	- 9 45 - - - - 54	116 3 516 3 543 1 321 669 116 27 9 308	- 223 669 527 357 71 36 1 883
100	" Arnsberg	nicht bewohnt ³⁾ bewohnt mit 1 Person 2 Personen 3 " 4 " 5 " 6 " und mehr zusammen	440 4 701 9 391 8 842 8 264 4 673 4 349 40 660	- 253 803 1 192 1 236 860 874 5 218	7 426 72 14 7 - 7 533	- 22 22 - - - - 44	101 1 943 1 661 708 419 108 101 5 041	- 123 311 253 173 79 65 1 004
101	" Brilon	nicht bewohnt ³⁾ bewohnt mit 1 Person 2 Personen 3 " 4 " 5 " 6 " und mehr zusammen	189 2 212 4 275 4 363 3 917 2 577 3 024 20 557	- 39 237 399 361 255 325 1 616	- 92 22 4 - - - 118	- 9 4 - - - - 13	35 1 049 702 307 123 44 13 2 273	- 13 61 66 44 22 13 219
102	" Ennepe-Ruhr- Kreis	nicht bewohnt ³⁾ bewohnt mit 1 Person 2 Personen 3 " 4 " 5 " 6 " und mehr zusammen	688 12 549 26 014 22 599 14 768 6 250 4 103 86 971	- 893 4 102 4 970 3 885 1 786 1 509 17 145	12 905 265 24 24 12 - 1 242	- 72 181 12 24 12 - 301	145 6 890 7 432 3 137 1 219 362 145 19 330	- 483 1 894 1 532 736 278 145 5 068
103	" Iserlohn	nicht bewohnt ³⁾ bewohnt mit 1 Person 2 Personen 3 " 4 " 5 " 6 " und mehr zusammen	546 7 780 17 477 15 367 11 727 5 404 3 987 62 288	- 517 2 060 2 529 2 032 1 035 1 110 9 283	- 450 153 57 57 10 - 727	- 67 86 48 19 10 - 230	57 3 785 3 833 1 523 728 182 77 10 185	- 278 767 699 335 77 38 2 194
104	" Lippstadt	nicht bewohnt ³⁾ bewohnt mit 1 Person 2 Personen 3 " 4 " 5 " 6 " und mehr zusammen	299 3 127 6 688 6 621 5 863 3 316 3 127 29 041	- 159 427 843 830 421 513 3 193	- 214 73 24 6 - - 317	- 37 6 - - - - 43	18 1 240 996 434 226 92 37 3 043	- 67 128 134 98 67 18 512

die darin befindlichen Wohnungssuchenden *)

Wohnungen ¹⁾						Wohngelegen- heiten 2)		Personen in der Wohnung z.Zt. der Befragung	Lfd. Nr.
davon mit						insgesamt	darin befind- liche Wohnungs- suchende		
3 Räumen	darin befind- liche Wohnungs- suchende	4 Räumen	darin befind- liche Wohnungs- suchende	5 Räumen und mehr	darin befind- liche Wohnungs- suchende				
Arnsberg									
312	-	125	-	63	-			nicht bewohnt ³⁾	99
								bewohnt mit	
2 392	152	500	36	107	-			1 Person	
8 398	741	2 981	241	901	18			2 Personen	
5 953	1 044	4 766	428	1 803	45			3 "	
3 516	866	3 972	455	2 587	188			4 "	
1 142	312	1 428	205	1 972	223			5 "	
482	170	1 062	295	1 910	223			6 "	
22 195	3 285	14 834	1 660	9 343	697	830	162	und mehr zusammen	
152	-	79	-	101	-			nicht bewohnt ³⁾	100
								bewohnt mit	
1 683	65	484	43	165	-			1 Person	
4 479	347	2 225	87	954	36			2 Personen	
2 875	484	3 518	376	1 727	79			3 "	
2 239	535	3 193	354	2 406	174			4 "	
773	217	1 459	318	2 333	246			5 "	
267	116	831	267	3 143	426			6 "	
12 468	1 764	11 789	1 445	10 829	961	751	209	und mehr zusammen	
53	-	22	-	79	-			nicht bewohnt ³⁾	101
								bewohnt mit	
724	13	263	-	84	4			1 Person	
1 883	123	1 019	31	649	18			2 Personen	
1 185	180	1 607	110	1 260	43			3 "	
729	127	1 256	119	1 809	71			4 "	
356	79	641	57	1 536	97			5 "	
162	48	395	53	2 454	211			6 "	
5 092	570	5 203	370	7 871	444	140	83	und mehr zusammen	
350	-	133	-	48	-			nicht bewohnt ³⁾	102
								bewohnt mit	
3 789	217	772	109	193	12			1 Person	
12 585	1 665	4 525	302	1 207	60			2 Personen	
9 785	2 292	7 497	929	2 196	205			3 "	
4 862	1 713	5 502	1 014	3 161	398			4 "	
1 846	736	2 003	495	2 027	265			5 "	
893	483	1 098	458	1 967	423			6 "	
34 110	7 106	21 490	3 307	10 799	1 363	1 363	808	und mehr zusammen	
230	-	182	-	77	-			nicht bewohnt ³⁾	103
								bewohnt mit	
2 855	153	575	19	115	-			1 Person	
9 006	910	3 593	220	892	77			2 Personen	
5 950	1 207	5 883	508	1 954	67			3 "	
3 325	968	4 685	527	2 932	183			4 "	
1 226	335	1 811	345	2 175	268			5 "	
623	297	1 035	441	2 252	334			6 "	
23 215	3 870	17 764	2 060	10 397	929	719	430	und mehr zusammen	
49	-	153	-	79	-			nicht bewohnt ³⁾	104
								bewohnt mit	
1 191	43	366	12	116	-			1 Person	
2 987	171	1 948	104	684	18			2 Personen	
1 777	336	2 840	330	1 546	43			3 "	
1 209	299	2 211	330	2 211	103			4 "	
531	110	867	116	1 826	128			5 "	
214	116	623	232	2 253	147			6 "	
7 958	1 075	9 008	1 124	8 715	439	176	109	und mehr zusammen	

noch: 19. Wohnungen und Wohngelegenheiten und

Lfd. Nr.	Verwaltungsbezirk	Personen in der Wohnung z.Zt. der Befragung	Woh					
			insgesamt	darin befind- liche Wohnungs- suchende	1 Raum	darin befind- liche Wohnungs- suchende	2 Räumen	darin befind- liche Wohnungs- suchende
			noch: Regierungsbezirk					
105	Ldkr. Meschede	nicht bewohnt ³⁾ bewohnt mit 1 Person 2 Personen 3 " 4 " 5 " 6 " und mehr zusammen	173 1 920 4 534 4 315 4 343 2 922 3 350 21 557	- 56 229 382 540 313 410 1 930	5 98 19 - 5 5 -	- 9 - - - - - 9	5 862 713 261 205 56 14 2 116	- 33 89 65 98 23 9 317
106	" Olpe	nicht bewohnt ³⁾ bewohnt mit 1 Person 2 Personen 3 " 4 " 5 " 6 " und mehr zusammen	224 2 354 5 359 5 466 5 462 3 675 4 076 26 616	- 102 379 757 767 558 886 3 449	5 154 10 - 10 - - 179	- 26 - - - - - 26	15 1 162 967 476 297 51 36 3 004	- 56 113 184 154 41 31 579
107	" Siegen	nicht bewohnt ³⁾ bewohnt mit 1 Person 2 Personen 3 " 4 " 5 " 6 " und mehr zusammen	300 5 273 13 323 12 009 11 534 6 129 4 458 53 026	- 234 998 1 472 1 580 938 815 6 037	- 233 17 - - - - 250	- 17 8 - - - - 25	50 2 329 1 780 740 432 75 42 5 448	- 175 391 333 266 33 50 1 248
108	" Soest	nicht bewohnt ³⁾ bewohnt mit 1 Person 2 Personen 3 " 4 " 5 " 6 " und mehr zusammen	252 3 820 7 329 6 592 6 143 3 575 3 263 30 974	- 252 694 1 035 832 534 672 4 019	6 311 60 12 6 - 6 401	- 48 30 6 6 - - 90	18 1 485 1 245 563 204 156 54 3 725	- 114 257 239 96 108 30 844
109	" Unna	nicht bewohnt ³⁾ bewohnt mit 1 Person 2 Personen 3 " 4 " 5 " 6 " und mehr zusammen	734 7 401 18 658 17 872 14 295 7 102 5 302 71 364	- 268 1 034 1 954 2 057 1 167 1 033 7 513	- 517 62 41 - - - 620	- 31 21 31 - - - 83	62 3 235 3 649 1 426 403 145 41 8 961	- 114 434 517 238 124 - 1 427
110	" Wittgenstein	nicht bewohnt ³⁾ bewohnt mit 1 Person 2 Personen 3 " 4 " 5 " 6 " und mehr zusammen	105 1 066 2 229 2 157 2 183 1 589 2 173 11 502	- 63 181 251 247 192 337 1 271	- 77 18 6 - - 3 104	- 6 3 - - - 3 12	9 393 327 128 48 36 24 965	- 36 68 45 27 24 18 218

die darin befindlichen Wohnungssuchenden *)

1) nungen						Wohngelegen- heiten 2)		Personen in der Wohnung z.Zt. der Befragung	Lfd. Nr.
davon mit						insgesamt	darin befind- liche Wohnungs- suchende		
3 Räumen	darin befind- liche Wohnungs- suchende	4 Räumen	darin befind- liche Wohnungs- suchende	5 Räumen und mehr	darin befind- liche Wohnungs- suchende				
Arnsberg									
42	-	70	-	51	-			nicht bewohnt ³⁾	105
								bewohnt mit	
704	9	191	5	65	-			1 Person	
1 924	98	1 272	19	606	23			2 Personen	
1 184	172	1 663	121	1 207	24			3 "	
857	256	1 566	126	1 710	60			4 "	
382	107	783	126	1 696	57			5 "	
256	65	405	140	2 675	196			6 " und mehr	
5 349	707	5 950	537	8 010	360	276	70	zusammen	
82	-	61	-	61	-			nicht bewohnt ³⁾	106
								bewohnt mit	
804	20	189	-	45	-			1 Person	
2 447	210	1 321	46	614	10			2 Personen	
1 658	317	1 776	148	1 556	108			3 "	
1 249	317	1 817	179	2 089	117			4 "	
517	184	1 049	205	2 058	128			5 "	
333	169	671	215	3 036	471			6 " und mehr	
7 090	1 217	6 884	793	9 459	834	328	154	zusammen	
125	-	75	-	50	-			nicht bewohnt ³⁾	107
								bewohnt mit	
2 137	17	491	25	83	-			1 Person	
6 678	416	3 443	116	1 405	67			2 Personen	
3 601	607	4 965	374	2 703	158			3 "	
2 279	474	4 158	507	4 665	333			4 "	
823	324	1 530	299	3 701	282			5 "	
399	166	707	200	3 310	399			6 " und mehr	
16 042	2 004	15 369	1 521	15 917	1 239	532	367	zusammen	
78	-	60	-	90	-			nicht bewohnt ³⁾	108
								bewohnt mit	
1 371	54	497	24	156	12			1 Person	
3 371	245	1 826	126	827	36			2 Personen	
1 922	407	2 562	281	1 533	102			3 "	
1 347	311	2 323	275	2 263	144			4 "	
473	96	952	192	1 994	138			5 "	
204	114	515	210	2 484	318			6 " und mehr	
8 766	1 227	8 735	1 108	9 347	750	348	222	zusammen	
207	-	341	-	124	-			nicht bewohnt ³⁾	109
								bewohnt mit	
2 925	72	569	41	155	10			1 Person	
9 127	393	4 641	176	1 179	10			2 Personen	
6 512	796	7 267	538	2 626	72			3 "	
3 659	837	6 047	765	4 186	217			4 "	
1 354	382	2 729	444	2 874	217			5 "	
517	186	1 592	506	3 152	341			6 " und mehr	
24 301	2 666	23 186	2 470	14 296	867	620	258	zusammen	
42	-	36	-	18	-			nicht bewohnt ³⁾	110
								bewohnt mit	
393	18	149	3	54	-			1 Person	
917	86	634	15	333	9			2 Personen	
491	119	851	63	681	24			3 "	
274	80	726	68	1 135	72			4 "	
110	42	342	57	1 101	69			5 "	
51	21	167	36	1 928	259			6 " und mehr	
2 278	366	2 905	242	5 250	433	188	69	zusammen	

noch: 19. Wohnungen und Wohngelegenheiten und

Lfd. Nr.	Verwaltungsbezirk	Personen in der Wohnung z.Zt. der Befragung	Wohnungssuchende					
			insgesamt	darin befind- liche Wohnungs- suchende	1 Raum	darin befind- liche Wohnungs- suchende	2 Räumen	darin befind- liche Wohnungs- suchende
noch: Regierungsbezirk								
111	Reg.-Bez. Arnsberg	nicht bewohnt ³⁾ bewohnt mit 1 Person 2 Personen 3 " 4 " 5 " 6 " und mehr zusammen	10 438 156 780 344 454 297 041 217 375 99 869 74 828 1 200 785	- 10 581 39 866 51 607 41 985 20 738 19 265 184 042	135 13 102 2 599 752 288 165 27 17 068	- 1 536 1 092 559 183 160 14 3 544	2 348 76 263 84 412 33 157 13 497 3 503 1 559 214 739	- 5 636 17 235 14 457 8 179 2 404 1 086 48 997
davon								
112	Kreisfreie Städte	nicht bewohnt ³⁾ bewohnt mit 1 Person 2 Personen 3 " 4 " 5 " 6 " und mehr zusammen	5 872 97 750 213 256 176 986 118 132 47 999 30 135 690 130	- 7 325 27 008 33 779 25 752 11 868 10 057 115 789	100 9 313 1 730 561 173 138 11 12 026	- 1 183 686 462 134 138 11 2 614	1 717 48 374 57 564 22 133 8 524 2 080 948 141 340	- 3 921 12 053 9 863 5 557 1 457 633 33 484
Landkreise								
113	Landkreise	nicht bewohnt ³⁾ bewohnt mit 1 Person 2 Personen 3 " 4 " 5 " 6 " und mehr zusammen	4 566 59 030 131 198 120 055 99 243 51 870 44 693 510 655	- 3 256 12 858 17 828 16 233 8 870 9 208 68 253	35 3 789 869 191 115 27 16 5 042	- 353 406 97 49 22 3 930	631 27 889 26 848 11 024 4 973 1 423 611 73 399	- 1 715 5 182 4 594 2 622 947 453 15 513
Nordrhein-								
114	Nordrhein-Westfalen	nicht bewohnt ³⁾ bewohnt mit 1 Person 2 Personen 3 " 4 " 5 " 6 " und mehr zusammen	46 776 705 090 1 500 725 1 283 060 934 342 448 704 354 167 5 272 864	- 57 980 195 438 244 337 194 133 99 865 98 564 890 317	902 80 707 18 456 5 381 1 402 419 147 107 414	- 12 962 8 618 3 860 957 414 106 26 917	9 383 325 710 357 275 137 242 52 693 13 901 7 319 903 523	- 28 765 81 535 63 226 31 943 9 127 5 653 220 249
davon								
115	Kreisfreie Städte	nicht bewohnt ³⁾ bewohnt mit 1 Person 2 Personen 3 " 4 " 5 " 6 " und mehr zusammen	23 541 413 605 855 266 684 198 452 679 188 464 124 728 2 742 481	- 41 722 135 874 159 129 118 105 56 168 50 943 561 941	649 59 351 14 130 3 854 987 304 71 79 346	- 10 833 6 974 2 996 700 304 61 21 868	5 884 196 335 238 779 90 454 33 906 8 446 4 902 578 706	- 20 612 60 585 44 067 21 961 5 676 3 844 156 745
Landkreise								
116	Landkreise	nicht bewohnt ³⁾ bewohnt mit 1 Person 2 Personen 3 " 4 " 5 " 6 " und mehr zusammen	23 235 291 485 645 459 598 862 481 663 260 240 229 439 2 530 383	- 16 258 59 564 85 208 76 028 43 697 47 621 328 376	253 21 356 4 326 1 527 415 115 76 28 068	- 2 129 1 644 864 257 110 45 5 049	3 499 129 375 118 496 46 788 18 787 5 455 2 417 324 817	- 8 153 20 950 19 159 9 982 3 451 1 809 63 504

die darin befindlichen Wohnungssuchenden *)

Wohnungen ¹⁾						Wohngelegen- heiten ²⁾		Personen in der Wohnung z.Zt. der Befragung	Lfd. Nr.	
davon mit						insgesamt	darin befind- liche Wohnungs- suchende			
3 Räumen	darin befind- liche Wohnungs- suchende	4 Räumen	darin befind- liche Wohnungs- suchende	5 Räumen und mehr	darin befind- liche Wohnungs- suchende					
Arnsberg										
3 896	-	2 847	-	1 212	-			nicht bewohnt ³⁾	111	
								bewohnt mit		
53 475	2 691	11 728	661	2 212	57			1 Person		
171 459	16 474	67 477	4 149	18 507	916			2 Personen		
122 682	24 568	103 532	9 943	36 918	2 080			3 "		
65 848	18 674	85 036	10 976	52 706	3 973			4 "		
22 149	7 482	35 029	6 816	39 023	3 876			5 "		
10 689	5 103	19 697	6 907	42 856	6 155			6 "	und mehr	
450 198	74 992	325 346	39 452	193 434	17 057	13 928	8 333	zusammen		
2 174	-	1 510	-	371	-			nicht bewohnt ³⁾	112	
								bewohnt mit		
32 507	1 858	6 682	344	874	19			1 Person		
107 657	11 069	38 049	2 666	8 256	534			2 Personen		
79 789	16 607	58 377	5 737	16 126	1 110			3 "		
40 303	11 891	47 580	6 257	21 552	1 913			4 "		
12 616	4 558	19 435	3 957	13 730	1 758			5 "		
6 288	3 152	10 596	3 854	12 292	2 407			6 "	und mehr	
281 334	49 135	182 229	22 815	73 201	7 741	7 657	5 392	zusammen		
1 722	-	1 337	-	841	-			nicht bewohnt ³⁾	113	
								bewohnt mit		
20 968	833	5 046	317	1 338	38			1 Person		
63 802	5 405	29 428	1 483	10 251	382			2 Personen		
42 893	7 961	45 155	4 206	20 792	970			3 "		
25 545	6 783	37 456	4 719	31 154	2 060			4 "		
9 533	2 924	15 594	2 859	25 293	2 118			5 "		
4 401	1 951	9 101	3 053	30 564	3 748			6 "	und mehr	
168 864	25 857	143 117	16 637	120 233	9 316	6 271	2 941	zusammen		
Westfalen										
17 533	-	12 093	-	6 865	-			nicht bewohnt ³⁾	114	
								bewohnt mit		
228 378	12 645	56 676	2 869	13 619	739			1 Person		
712 817	77 328	321 261	23 017	90 916	4 940			2 Personen		
476 094	111 006	477 357	53 506	186 986	12 739			3 "		
246 741	79 685	362 886	57 777	270 620	23 771			4 "		
81 609	33 525	147 149	34 150	205 626	22 649			5 "		
39 512	22 053	79 503	30 854	227 686	39 898			6 "	und mehr	
1 802 684	336 242	1 456 925	202 173	1 002 318	104 736	75 916	43 140	zusammen		
9 224	-	5 844	-	1 940	-			nicht bewohnt ³⁾	115	
								bewohnt mit		
124 443	8 207	28 079	1 655	5 397	415			1 Person		
412 307	51 558	156 744	14 014	33 306	2 743			2 Personen		
287 665	73 991	234 086	31 546	68 139	6 529			3 "		
144 450	51 056	180 393	32 629	92 943	11 759			4 "		
46 592	20 584	71 211	19 037	61 911	10 567			5 "		
22 375	13 518	38 727	16 992	58 653	16 528			6 "	und mehr	
1 047 056	218 914	715 084	115 873	322 289	48 541	45 682	27 829	zusammen		
8 309	-	6 249	-	4 925	-			nicht bewohnt ³⁾	116	
								bewohnt mit		
103 935	4 438	28 597	1 214	8 222	324			1 Person		
300 510	25 770	164 517	9 003	57 610	2 197			2 Personen		
188 429	37 015	243 271	21 960	118 847	6 210			3 "		
102 291	28 629	182 493	25 148	177 677	12 012			4 "		
35 017	12 941	75 938	15 113	143 715	12 082			5 "		
17 137	8 535	40 776	13 862	169 033	23 370			6 "	und mehr	
755 628	117 328	741 841	86 300	680 029	56 195	30 234	15 311	zusammen		

20. Haushalte und Haushaltsteile mit Wohnungswunsch nach der Bereitschaft, die zumutbare Miete bzw. Belastung für eine Neubauwohnung zu tragen*)

Verwaltungsbezirk a ¹⁾ - b ¹⁾	Haushalte und Haushaltsteile ²⁾									
	davon									ohne Angaben der Zahlungs- bereitschaft
	insgesamt	sind bereit von der zumutbaren Miete bzw. Belastung zu tragen								
		unter 30 %	30 % bis 49 %	50 % bis 59 %	60 % bis 69 %	70 % bis 79 %	80 % bis 89 %	90 % bis 99 %	100 %	
Kreisfreie Städte:										
Regierungsbezirk Düsseldorf										
Düsseldorf a	50 051	49	634	2 416	5 100	4 954	3 734	805	32 359	-
b	18 985	146	1 049	2 221	2 953	2 440	561	317	5 564	3 734
Duisburg a	29 651	-	773	1 913	3 195	4 009	1 974	427	17 360	-
b	7 267	-	1 079	1 099	1 079	509	122	41	855	2 483
Essen a	48 819	25	1 094	3 132	4 698	5 369	3 654	1 019	29 828	-
b	11 856	25	1 218	1 839	2 610	1 417	298	99	1 989	2 361
Krefeld a	11 492	11	332	676	1 341	1 306	1 100	286	6 440	-
b	4 412	23	539	607	630	252	80	69	573	1 639
Leverkusen a	4 585	-	121	336	571	536	364	57	2 600	-
b	1 714	7	257	307	336	207	43	14	293	250
Mönchengladbach a	6 137	-	245	402	533	726	603	149	3 479	-
b	1 705	9	201	262	184	96	17	18	192	726
Mülheim a.d.Ruhr a	9 458	-	186	471	883	1 109	883	88	5 838	-
b	3 795	-	235	235	353	235	49	10	402	2 276
Neuß a	5 266	7	108	352	510	625	453	158	3 053	-
b	1 467	29	187	180	180	101	29	7	266	488
Oberhausen a	13 780	12	374	1 059	1 582	1 620	1 308	374	7 451	-
b	2 964	37	386	424	224	162	12	12	187	1 520
Remscheid a	7 890	8	268	633	1 088	893	730	137	4 133	-
b	2 363	24	260	455	601	260	16	33	308	406
Rheydt a	3 808	6	188	440	399	481	317	129	1 848	-
b	1 930	23	170	141	88	35	12	18	146	1 297
Solingen a	10 243	20	286	675	1 124	1 206	716	215	6 001	-
b	2 759	-	327	419	429	296	31	-	296	961
Viersen a	1 894	-	28	118	199	268	114	40	1 127	-
b	381	-	41	57	85	36	8	4	81	69
Wuppertal a	26 075	-	809	1 653	2 696	3 127	1 725	413	15 652	-
b	11 177	90	863	1 276	1 509	916	126	36	1 186	5 175
Landkreise:										
Dinslaken a	4 272	7	79	280	495	559	444	43	2 365	-
b	1 405	14	194	201	57	43	-	-	143	753
Düsseldorf-Mettmann a	16 781	-	378	826	1 555	1 849	1 037	280	10 856	-
b	5 532	-	378	602	812	518	98	56	995	2 073
Geldern a	2 188	10	136	214	235	178	172	63	1 180	-
b	429	-	84	37	42	16	10	5	52	183
Grevenbroich a	6 298	9	215	440	796	711	580	112	3 435	-
b	1 872	-	281	300	168	150	9	9	337	618
Kempen-Krefeld a	10 251	-	322	814	1 176	764	553	251	6 371	-
b	2 814	20	432	502	362	121	10	20	583	764
Kleve a	2 696	-	106	241	436	274	145	17	1 477	-
b	756	39	185	84	39	11	6	6	67	319
Moers a	14 805	70	515	891	1 588	1 699	1 198	167	8 677	-
b	4 222	56	460	515	474	167	56	14	460	2 020
Rees a	2 925	13	165	235	374	260	89	108	1 681	-
b	926	6	38	70	19	19	-	32	114	628
Rhein-Wupper-Kreis a	10 030	-	227	682	1 054	1 188	930	218	5 731	-
b	2 603	31	434	403	392	372	62	41	403	465
Reg.-Bez. Düsseldorf a	299 395	247	7 589	18 899	31 628	33 711	22 823	5 556	178 942	-
b	93 334	579	9 298	12 236	13 626	8 379	1 655	861	15 492	31 208
davon										
Kreisfreie Städte a	229 149	138	5 446	14 276	23 919	26 229	17 675	4 297	137 169	-
b	72 775	413	6 812	9 522	11 261	6 962	1 404	678	12 338	23 385
Landkreise a	70 246	109	2 143	4 623	7 709	7 482	5 148	1 259	41 773	-
b	20 559	166	2 486	2 714	2 365	1 417	251	183	3 154	7 823

*) Geringfügige Abweichungen der Zahlenangaben für gleiche Sachverhalte in verschiedenen Tabellen sind auf die Hochrechnung zurückzuführen. Wohnungssuchende nach Kreisen, in den sie zur Zeit wohnen. - 1) a = Haushalte und Haushaltsteile die für Wohngeld in Betracht kommen, b = die nicht für Wohngeld und Sozialhilfe in Betracht kommen. - 2) Haushaltsteile sind Personen oder Personengruppen aus einem Haushalt, die für sich eine Wohnung anstreben.

noch: 20. Haushalte und Haushaltsteile mit Wohnungswunsch nach der Bereitschaft, die zumutbare Miete bzw. Belastung für eine Neubauwohnung zu tragen*)

Verwaltungsbezirk a ¹⁾ - b ¹⁾	Haushalte und Haushaltsteile ²⁾									
	davon									ohne Angaben der Zahlungs- bereitschaft
	insgesamt	sind bereit von der zumutbaren Miete bzw. Belastung zu tragen								
		unter 30 %	30 % bis 49 %	50 % bis 59 %	60 % bis 69 %	70 % bis 79 %	80 % bis 89 %	90 % bis 99 %	100 %	
Kreisfreie Städte:										

noch: 20. Haushalte und Haushaltsteile mit Wohnungswunsch nach der Bereitschaft, die zumutbare Miete bzw. Belastung für eine Neubauwohnung zu tragen*)

Verwaltungsbezirk a ¹⁾ - b ¹⁾	Haushalte und Haushaltsteile ²⁾									
	davon									ohne Angaben der Zahlungs- bereitschaft
	insgesamt	sind bereit von der zumutbaren Miete bzw. Belastung zu tragen								
		unter 30 %	30 % bis 49 %	50 % bis 59 %	60 % bis 69 %	70 % bis 79 %	80 % bis 89 %	90 % bis 99 %	100 %	
Kreisfreie Städte:										

noch: 20. Haushalte und Haushaltsteile mit Wohnungswunsch nach der Bereitschaft, die zumutbare Miete bzw. Belastung für eine Neubauwohnung zu tragen*)

Verwaltungsbezirk a ¹⁾ - b ¹⁾	Haushalte und Haushaltsteile ²⁾									
	davon									ohne Angaben der Zahlungs- bereitschaft
	insgesamt	sind bereit von der zumutbaren Miete bzw. Belastung zu tragen								
		unter 30 %	30 % bis 49 %	50 % bis 59 %	60 % bis 69 %	70 % bis 79 %	80 % bis 89 %	90 % bis 99 %	100 %	
Landkreise: noch: Regierungsbezirk Detmold										
Bielefeld a	5 456	29	203	458	603	625	458	59	3 021	-
b	1 554	22	232	232	182	102	65	7	305	407
Büren a	1 161	7	99	113	153	77	40	48	624	-
b	184	18	44	15	15	-	4	-	33	55
Detmold a	4 516	-	130	321	558	443	267	46	2 751	-
b	894	15	69	138	107	53	23	23	145	321
Halle (Westf.) a	2 104	-	97	114	240	171	118	36	1 328	-
b	539	-	49	93	28	28	12	-	69	260
Herford a	4 212	9	198	422	620	745	260	63	1 895	-
b	1 492	9	180	171	54	27	9	-	117	925
Höxter a	3 232	32	166	315	454	358	155	32	1 720	-
b	549	32	107	101	59	21	5	5	59	160
Lemgo a	4 651	15	160	370	493	573	261	123	2 656	-
b	1 031	15	116	138	73	51	7	-	109	522
Lübbecke a	1 727	5	131	207	227	162	116	10	869	-
b	359	15	61	45	40	5	-	-	51	142
Minden a	5 474	9	262	467	430	663	280	84	3 279	-
b	1 551	28	215	149	178	75	37	-	224	645
Paderborn a	3 822	28	171	285	427	320	249	86	2 256	-
b	612	7	78	50	85	36	-	-	171	185
Warburg a	797	-	75	91	65	49	26	3	488	-
b	176	20	23	10	3	3	7	-	29	81
Wiedenbrück a	5 642	14	192	349	491	683	441	100	3 372	-
b	1 509	36	235	221	185	114	21	6	207	484
Reg.-Bez. Detmold a	53 751	148	2 150	4 309	5 869	5 983	3 406	955	30 931	-
b	14 052	217	1 752	1 711	1 433	822	241	82	2 004	5 790
davon										
Kreisfreie Städte a	10 957	-	266	797	1 108	1 114	735	265	6 672	-
b	3 602	-	343	348	424	307	51	41	485	1 603
Landkreise a	42 794	148	1 884	3 512	4 761	4 869	2 671	690	24 259	-
b	10 450	217	1 409	1 363	1 009	515	190	41	1 519	4 187
Kreisfreie Städte: Regierungsbezirk Arnsberg										
Bochum a	15 155	16	326	832	2 137	1 697	1 142	228	8 777	-
b	4 291	49	294	604	440	359	65	-	261	2 219
Gastrop-Raukel a	3 538	-	85	268	403	464	293	73	1 952	-
b	470	-	98	85	61	12	6	6	98	104
Dortmund a	31 327	24	464	1 929	3 028	3 467	2 491	537	19 387	-
b	7 423	73	684	1 221	1 074	733	49	171	879	2 539
Hagen a	11 157	11	321	831	1 163	1 163	809	222	6 637	-
b	2 759	11	465	377	355	133	44	33	333	1 008
Hamm a	2 029	-	61	133	173	250	138	51	1 223	-
b	544	10	46	61	61	20	5	-	107	234
Herne a	6 541	7	248	573	820	877	537	120	3 359	-
b	1 336	7	233	212	219	99	7	-	106	453
Iserlohn a	3 023	-	123	242	365	350	257	15	1 671	-
b	1 142	-	129	170	139	77	15	15	103	494
Lüdenscheid a	3 166	-	103	217	367	439	248	52	1 740	-
b	1 063	5	160	176	160	62	10	-	103	387
Lünen a	2 207	5	87	123	304	304	226	31	1 127	-
b	422	5	67	67	93	31	15	5	46	93
Siegen a	2 312	-	61	158	353	288	187	28	1 237	-
b	697	12	146	69	97	57	8	-	109	199
Wanne-Eickel a	5 203	7	298	464	603	665	478	145	2 543	-
b	1 109	-	229	222	118	62	28	7	145	298
Wattenscheid a	5 857	18	129	398	784	784	539	86	3 119	-
b	973	12	135	196	159	159	12	6	147	147
Witten a	5 448	7	145	390	730	672	332	94	3 078	-
b	1 200	14	181	181	275	145	36	-	166	202

noch: 20. Haushalte und Haushaltsteile mit Wohnungswunsch nach der Bereitschaft, die zumutbare Miete bzw. Belastung für eine Neubauwohnung zu tragen*)

Verwaltungsbezirk a ¹⁾ - b ¹⁾		Haushalte und Haushaltsteile ²⁾									ohne Angaben der Zahlungs- bereitschaft
		davon									
		insgesamt	sind bereit von der zumutbaren Miete bzw. Belastung zu tragen								
unter 30 %	30 % bis 49 %		50 % bis 59 %	60 % bis 69 %	70 % bis 79 %	80 % bis 89 %	90 % bis 99 %	100 %			
Landkreise:		noch: Regierungsbezirk Arnsberg									
Altena	a	5 766	-	268	330	759	482	518	71	3 338	-
	b	1 964	27	259	223	250	89	9	-	152	955
Arnsberg	a	4 075	7	159	448	470	390	289	51	2 261	-
	b	1 328	14	94	144	108	51	14	-	101	802
Brilon	a	1 340	13	40	79	145	145	79	35	804	-
	b	347	-	26	44	13	9	-	-	40	215
Ennepe-Ruhr-Kreis	a	13 622	-	434	1 267	1 617	1 689	820	193	7 602	-
	b	4 185	60	531	627	615	205	72	24	446	1 605
Iserlohn	a	7 856	19	287	632	776	1 035	508	125	4 474	-
	b	1 821	-	182	249	230	67	29	-	125	939
Lippstadt	a	2 736	6	98	281	269	275	189	24	1 594	-
	b	544	6	92	43	24	12	6	6	92	263
Meschede	a	1 566	-	42	70	135	154	89	23	1 053	-
	b	407	14	47	56	14	5	5	-	75	191
Olpe	a	2 980	10	169	282	420	287	184	5	1 623	-
	b	619	20	97	67	46	20	5	5	26	333
Siegen	a	4 883	25	291	524	582	566	283	84	2 528	-
	b	1 513	33	175	216	33	58	17	8	158	815
Soest	a	3 526	12	102	329	359	401	162	78	2 083	-
	b	701	6	138	102	78	24	12	12	84	245
Unna	a	6 616	21	196	496	703	724	393	72	4 011	-
	b	1 126	-	72	186	165	41	21	20	228	393
Wittgenstein	a	1 154	-	65	104	193	122	95	24	551	-
	b	180	12	45	21	15	9	6	3	42	27
Reg.-Bez. Arnsberg	a	153 083	208	4 602	11 400	17 658	17 690	11 286	2 467	87 772	-
	b	38 164	390	4 625	5 619	4 842	2 539	496	321	4 172	15 160
davon											
Kreisfreie Städte	a	96 963	95	2 451	6 558	11 230	11 420	7 677	1 682	55 850	-
	b	23 429	198	2 867	3 641	3 251	1 949	300	243	2 603	8 377
Landkreise	a	56 120	113	2 151	4 842	6 428	6 270	3 609	785	31 922	-
	b	14 735	192	1 758	1 978	1 591	590	196	78	1 569	6 783
Nordrhein-Westfalen	a	716 039	1 044	21 652	49 761	77 998	81 898	52 383	12 635	418 668	-
	b	212 177	1 972	22 590	26 186	28 125	16 565	3 613	2 105	32 611	78 410
davon											
Kreisfreie Städte	a	448 407	327	10 925	29 480	47 267	52 380	34 508	8 006	265 514	-
	b	137 708	892	13 320	16 995	20 529	12 374	2 639	1 457	22 027	47 475
Landkreise	a	267 632	717	10 727	20 281	30 731	29 518	17 875	4 629	153 154	-
	b	74 469	1 080	9 270	9 191	7 596	4 191	974	648	10 584	30 935

**Darstellung nach angestrebten
Wohnkreisen**

21. Haushalte und Haushaltsteile mit Wohnungswunsch
nach der Art der gewünschten Wohnung*)

Verwaltungsbezirk	Haushalte und Haushaltsteile ¹⁾				
	insgesamt	davon wünschen ein(e)			
		Wohnung im eigenen Haus	Eigentums- wohnung	Wohnung als Hauptmieter	Appartement als Hauptmieter

Regierungsbezirk Düsseldorf

Kreisfreie Städte:

Düsseldorf	69 157	4 126	1 215	59 999	3 817
Duisburg	35 086	1 536	162	32 820	568
Essen	60 163	4 184	452	55 187	340
Krefeld	15 985	2 233	130	13 039	583
Leverkusen	6 364	1 125	36	5 146	57
Mönchengladbach	7 908	885	101	6 852	70
Mülheim a.d.Ruhr	13 573	1 448	186	11 831	108
Neuß	7 059	1 699	85	5 189	86
Oberhausen	15 310	1 705	356	13 027	222
Remscheid	10 089	1 104	116	8 796	73
Rheydt	5 650	865	21	4 664	100
Solingen	12 998	1 395	143	11 368	92
Viersen	2 318	304	52	1 913	49
Wuppertal	36 793	3 490	499	31 988	816

Landkreise:

Dinslaken	7 056	1 506	89	5 414	47
Düsseldorf-Mettmann	23 806	4 113	694	18 415	584
Geldern	2 519	1 049	42	1 402	26
Grevenbroich	8 428	3 100	110	5 171	47
Kempen-Krefeld	12 415	4 421	281	7 648	65
Kleve	3 632	1 635	101	1 857	39
Moers	18 761	3 999	285	14 240	237
Rees	4 188	1 527	118	2 524	19
Rhein-Wupper-Kreis	12 400	3 137	113	8 796	354
Reg.-Bez. Düsseldorf	391 658	50 586	5 387	327 286	8 399
davon					
Kreisfreie Städte	298 453	26 099	3 554	261 819	6 981
Landkreise	93 205	24 487	1 833	65 467	1 418

*) Geringfügige Abweichungen der Zahlenangaben für gleiche Sachverhalte in verschiedenen Tabellen sind auf die Hochrechnung zurückzuführen. Darstellung nach Kreisen, in denen der Wohnungswunsch verwirklicht werden soll. - 1) Haushaltsteile sind Personen oder Personengruppen aus einem Haushalt, die für sich eine Wohnung anstreben.

noch: 21. Haushalte und Haushaltsteile mit Wohnungswunsch
nach der Art der gewünschten Wohnung*)

Verwaltungsbezirk	Haushalte und Haushaltsteile ¹⁾				
	insgesamt	davon wünschen ein(e)			
		Wohnung im eigenen Haus	Eigentums- wohnung	Wohnung als Hauptmieter	Appartement als Hauptmieter

Regierungsbezirk Köln

Kreisfreie Städte:					
Bonn	11 875	1 090	195	10 244	346
Köln	62 648	7 108	1 093	53 430	1 017
Landkreise:					
Bergheim (Erft)	2 594	1 079	108	1 401	6
Bonn	11 015	3 428	312	6 969	306
Euskirchen	3 307	1 697	51	1 542	17
Köln	10 314	3 282	266	6 703	63
Oberbergischer Kreis	4 184	1 873	66	2 194	51
Rheinisch-Bergischer Kreis . .	12 002	4 300	154	7 363	185
Siegkreis	8 383	2 942	195	5 246	-
Reg.-Bez. Köln	126 322	26 799	2 440	95 092	1 991
davon					
Kreisfreie Städte	74 523	8 198	1 288	63 674	1 363
Landkreise	51 799	18 601	1 152	31 418	628

Regierungsbezirk Aachen

Kreisfreie Stadt:					
Aachen	13 107	1 078	145	11 485	399
Landkreise:					
Aachen	11 472	2 699	164	8 552	57
Düren	4 850	1 980	117	2 730	23
Erkelenz	2 400	1 270	27	1 057	46
Jülich	2 159	965	31	1 136	27
Monschau	497	331	32	134	-
Schleiden	1 704	1 019	43	626	16
Selfkantkreis Geilenkirchen-Heinsberg . . .	2 661	1 331	57	1 252	21
Reg.-Bez. Aachen	38 850	10 673	616	26 972	589
davon					
Kreisfreie Stadt	13 107	1 078	145	11 485	399
Landkreise	25 743	9 595	471	15 487	190

noch: 21. Haushalte und Haushaltsteile mit Wohnungswunsch
nach der Art der gewünschten Wohnung*)

Verwaltungsbezirk	Haushalte und Haushaltsteile ¹⁾				
	insgesamt	davon wünschen ein(e)			
		Wohnung im eigenen Haus	Eigentums- wohnung	Wohnung als Hauptmieter	Appartement als Hauptmieter

Regierungsbezirk Münster

Kreisfreie Städte:					
Bocholt	2 708	735	131	1 801	41
Bottrop	6 019	623	71	5 297	28
Gelsenkirchen	24 194	1 129	302	22 633	130
Gladbeck	5 024	667	114	4 206	37
Münster (Westf.)	13 441	1 978	306	10 933	224
Recklinghausen	6 935	991	122	5 764	58
Landkreise:					
Ahaus	3 599	1 955	298	1 320	26
Beckum	4 539	1 602	74	2 847	16
Borken	2 757	1 717	81	950	9
Coesfeld	2 693	1 396	84	1 213	-
Lüdinghausen	5 153	1 435	45	3 620	53
Münster	4 444	1 988	77	2 342	37
Recklinghausen	13 894	2 911	273	10 542	168
Steinfurt	6 107	2 509	270	3 267	61
Tecklenburg	3 643	1 730	159	1 701	53
Warendorf	2 500	1 294	31	1 148	27
Reg.-Bez. Münster	107 650	24 660	2 438	79 584	968
davon					
Kreisfreie Städte	58 321	6 123	1 046	50 634	518
Landkreise	49 329	18 537	1 392	28 950	450

Regierungsbezirk Detmold

Kreisfreie Städte:					
Bielefeld	12 833	1 302	394	10 970	167
Herford	2 706	395	38	2 253	20
Landkreise:					
Bielefeld	6 627	1 440	177	4 956	54
Büren	1 346	1 050	22	274	-
Detmold	5 561	1 929	120	3 443	69
Halle (Westf.)	2 557	975	49	1 513	20
Herford	5 346	2 091	140	3 089	26
Höxter	3 746	1 784	69	1 845	48
Lemgo	5 600	1 968	153	3 406	73
Lübbecke	1 976	894	51	1 031	-
Minden	6 996	2 095	178	4 672	51
Paderborn	4 457	1 628	114	2 679	36
Warburg	976	536	44	396	-
Wiedenbrück	7 103	2 526	142	4 374	61
Reg.-Bez. Detmold	67 830	20 613	1 691	44 901	625
davon					
Kreisfreie Städte	15 539	1 697	432	13 223	187
Landkreise	52 291	18 916	1 259	31 678	438

noch: 21. Haushalte und Haushaltsteile mit Wohnungswunsch
nach der Art der gewünschten Wohnung*)

Verwaltungsbezirk	Haushalte und Haushaltsteile ¹⁾				
	insgesamt	davon wünschen ein(e)			
		Wohnung im eigenen Haus	Eigentums- wohnung	Wohnung als Hauptmieter	Appartement als Hauptmieter
Regierungsbezirk Arnsberg					
Kreisfreie Städte:					
Bochum	19 627	2 063	165	17 224	175
Castrop-Rauxel	3 666	517	37	3 100	12
Dortmund	37 183	3 761	153	32 654	615
Hagen	13 672	1 325	176	11 871	300
Hamm	2 873	342	37	2 494	-
Herne	7 285	395	165	6 647	78
Iserlohn	4 410	576	194	3 619	21
Lüdenscheid	4 321	633	64	3 521	103
Lünen	2 486	285	15	2 165	21
Siegen	2 993	693	57	2 235	8
Wanne-Eickel	5 542	313	28	5 173	28
Wattenscheid	6 348	425	49	5 776	98
Witten	6 663	662	123	5 844	34
Landkreise:					
Altena	7 604	1 549	134	5 903	18
Arnsberg	5 669	2 177	64	3 409	19
Brilon	1 851	885	54	908	4
Ennepe-Ruhr-Kreis	17 999	2 853	290	14 651	205
Iserlohn	9 792	2 157	125	7 472	38
Lippstadt	3 373	1 374	50	1 912	37
Meschede	2 039	1 040	47	952	-
Olpe	3 638	1 816	61	1 741	20
Siegen	6 369	2 949	154	3 220	46
Soest	4 298	1 327	98	2 843	30
Unna	7 677	1 672	108	5 856	41
Wittgenstein	1 318	738	30	544	6
Reg.-Bez. Arnsberg	188 696	32 527	2 478	151 734	1 957
davon					
Kreisfreie Städte	117 069	11 990	1 263	102 323	1 493
Landkreise	71 627	20 537	1 215	49 411	464
Nordrhein-Westfalen	921 006	165 858	15 050	725 569	14 529
davon					
Kreisfreie Städte	577 012	55 185	7 728	503 158	10 941
Landkreise	343 994	110 673	7 322	222 411	3 588
In anderen Bundesländern . . .	12 461	3 662	429	8 183	187
Außerhalb der Bundesrepublik .	206	31	-	159	16
Insgesamt	933 673	169 551	15 479	733 911	14 732

**22. Haushalte und Haushaltsteile mit Wohnungswunsch
nach der Ausstattung der gewünschten Wohnung *)**

Verwaltungsbezirk	Haushalte und Haushaltsteile ¹⁾									
	insgesamt	davon wünschen eine Wohnung mit								
		Küche mit 6 qm und mehr	Küche unter 6 qm	Koch- nische	Bad	Dusche	weder Bad noch Dusche	Ofen- heizung	Etagen- heizung	Zentral- bzw. Fern- heizung
Regierungsbezirk Düsseldorf										
Kreisfreie Städte:										
Düsseldorf	69 156	46 012	15 009	8 136	66 602	2 237	317	19 000	2 802	47 355
Duisburg	35 085	24 642	6 389	4 054	34 684	173	228	19 955	2 375	12 755
Essen	60 163	42 814	13 616	3 733	59 435	355	373	31 322	4 448	24 393
Krefeld	15 984	12 036	2 996	952	15 249	455	280	6 097	565	9 323
Leverkusen	6 363	5 323	853	186	6 312	22	29	1 947	690	3 726
Mönchengladbach	7 908	6 281	971	655	7 674	79	155	3 630	1 046	3 231
Mülheim a.d.Ruhr	13 574	10 475	2 488	611	13 348	138	88	6 809	980	5 785
Neuß	7 060	5 561	1 037	462	6 886	115	59	2 184	816	4 060
Oberhausen	15 311	12 128	2 299	884	15 050	149	112	8 400	725	6 186
Remscheid	10 089	6 468	2 895	726	9 857	86	146	4 991	448	4 650
Rheydt	5 649	4 616	716	317	5 502	106	41	1 701	423	3 525
Solingen	12 998	9 140	3 123	736	12 559	235	204	8 272	1 068	3 658
Viersen	2 318	1 917	223	178	2 290	24	4	762	111	1 446
Wuppertal	36 793	26 037	8 298	2 459	35 022	819	952	18 039	2 663	16 092
Landkreise:										
Dinslaken	7 055	5 615	935	505	6 945	67	43	2 848	288	3 920
Düsseldorf-Mettmann	23 806	18 575	3 968	1 264	23 265	356	185	8 960	1 527	13 320
Geldern	2 519	2 168	194	157	2 426	16	77	894	145	1 480
Grevenbroich	8 428	7 208	858	362	8 297	75	56	2 464	474	5 491
Kempen-Krefeld	12 415	10 162	1 727	527	12 110	90	215	4 401	615	7 400
Kleve	3 631	3 123	275	233	3 519	56	56	1 170	179	2 282
Moers	18 761	13 996	2 867	1 898	18 287	195	279	7 836	1 400	9 525
Rees	4 188	3 518	476	195	4 144	19	25	1 721	182	2 285
Rhein-Wupper-Kreis	12 401	8 673	2 910	818	12 197	83	121	3 819	979	7 602
Reg.-Bez. Düsseldorf	391 655	286 488	75 123	30 048	381 660	5 950	4 045	167 222	24 949	199 490
davon										
Kreisfreie Städte	298 451	213 450	60 913	24 089	290 470	4 993	2 988	133 109	19 160	146 185
Landkreise	93 204	73 038	14 210	5 959	91 190	957	1 057	34 113	5 789	53 305

*) Geringfügige Abweichungen der Zahlenangaben für gleiche Sachverhalte in verschiedenen Tabellen sind auf die Hochrechnung zurückzuführen. Darstellung nach Kreisen, in denen der Wohnungswunsch verwirklicht werden soll. - 1) Haushaltsteile sind Personen oder Personengruppen aus einem Haushalt, die für sich eine Wohnung anstreben.

noch: 22. Haushalte und Haushaltsteile mit Wohnungswunsch
nach der Ausstattung der gewünschten Wohnung*)

Verwaltungsbezirk	Haushalte und Haushaltsteile ¹⁾									
	insgesamt	davon wünschen eine Wohnung mit								
		Küche mit 6 qm und mehr	Küche unter 6 qm	Koch- nische	Bad	Dusche	weder Bad noch Dusche	Ofen- heizung	Etagen- heizung	Zentral- bzw. Fern- heizung

Regierungsbezirk Köln

Kreisfreie Städte:										
Bonn	11 874	9 476	1 355	1 044	11 455	216	203	3 411	1 389	7 074
Köln	62 647	51 589	6 915	4 143	61 562	629	456	26 622	4 814	31 211
Landkreise:										
Bergheim (Erft)	2 594	1 923	377	294	2 488	6	100	1 281	111	1 201
Bonn	11 016	9 411	1 076	528	10 787	169	60	2 118	868	8 029
Euskirchen	3 308	2 736	402	169	3 249	12	47	1 331	186	1 790
Köln	10 315	7 853	1 709	754	10 226	10	79	3 839	822	5 654
Oberbergischer Kreis	4 184	3 535	443	205	4 112	29	43	1 006	369	2 809
Rheinisch-Bergischer Kreis	12 002	10 288	1 268	447	11 744	134	124	4 186	909	6 908
Siegkreis	8 383	7 126	814	442	8 146	132	105	2 739	604	5 039
Reg.-Bez. Köln	126 323	103 937	14 359	8 026	123 769	1 337	1 217	46 533	10 072	69 715
davon										
Kreisfreie Städte	74 521	61 065	8 270	5 187	73 017	845	659	30 033	6 203	38 285
Landkreise	51 802	42 872	6 089	2 839	50 752	492	558	16 500	3 869	31 430

Regierungsbezirk Aachen

Kreisfreie Stadt:										
Aachen	13 107	9 700	1 886	1 521	11 692	720	695	7 364	871	4 872
Landkreise:										
Aachen	11 472	9 795	961	716	10 937	169	366	7 259	598	3 615
Düren	4 850	4 130	487	234	4 702	47	101	2 427	320	2 103
Erkelenz	2 400	2 009	217	174	2 340	33	27	924	113	1 362
Jülich	2 159	1 923	151	85	2 103	25	31	1 035	350	775
Monschau	497	459	34	5	495	-	2	182	40	276
Schleiden	1 704	1 432	119	153	1 680	8	16	669	64	970
Selfkantkreis Geilenkirchen-Heinsberg	2 662	2 272	230	159	2 576	-	86	1 109	142	1 411
Reg.-Bez. Aachen	38 851	31 720	4 085	3 047	36 525	1 002	1 324	20 969	2 498	15 384
davon										
Kreisfreie Stadt	13 107	9 700	1 886	1 521	11 692	720	695	7 364	871	4 872
Landkreise	25 744	22 020	2 199	1 526	24 833	282	629	13 605	1 627	10 512

noch: 22. Haushalte und Haushaltsteile mit Wohnungswunsch
nach der Ausstattung der gewünschten Wohnung*)

Verwaltungsbezirk	Haushalte und Haushaltsteile ¹⁾									
	insgesamt	davon wünschen eine Wohnung mit								Zentral- bzw. Fern- heizung
		Küche mit 6 qm und mehr	Küche unter 6 qm	Koch- nische	Bad	Dusche	weder Bad noch Dusche	Ofen- heizung	Etagen- heizung	
Regierungsbezirk Münster										
Kreisfreie Städte:										
Bocholt	2 708	2 142	235	332	2 658	8	42	1 053	125	1 531
Bottrop	6 020	4 787	828	405	5 929	28	63	4 006	343	1 671
Gelsenkirchen	24 193	16 186	5 312	2 695	23 780	168	245	15 016	2 464	6 713
Gladbeck	5 024	4 022	659	343	4 895	74	55	3 021	176	1 827
Münster (Westf.)	13 441	11 340	1 228	872	13 033	381	27	3 763	1 709	7 968
Recklinghausen	6 934	5 238	1 211	485	6 702	106	126	3 595	847	2 491
Landkreise:										
Ahaus	3 599	3 137	205	257	3 496	77	26	928	379	2 291
Beckum	4 540	3 763	452	325	4 507	8	25	1 851	513	2 176
Borken	2 757	2 275	146	336	2 720	23	14	362	272	2 122
Coesfeld	2 693	2 362	223	108	2 634	39	20	846	281	1 566
Lüdinghausen	5 154	4 198	672	284	5 047	60	47	2 502	383	2 269
Münster	4 444	3 861	339	244	4 364	48	32	1 308	222	2 913
Recklinghausen	13 895	11 202	1 798	895	13 572	99	224	6 407	1 177	6 310
Steinfurt	6 105	5 104	394	608	5 902	99	104	1 598	496	4 013
Tecklenburg	3 644	3 065	200	379	3 577	27	40	1 096	397	2 151
Warendorf	2 500	2 210	137	154	2 473	12	15	654	216	1 630
Reg.-Bez. Münster	107 651	84 892	14 039	8 722	105 289	1 257	1 105	48 006	10 000	49 642
davon										
Kreisfreie Städte	58 320	43 715	9 473	5 132	56 997	765	558	30 454	5 664	22 201
Landkreise	49 331	41 177	4 566	3 590	48 292	492	547	17 552	4 336	27 441
Regierungsbezirk Detmold										
Kreisfreie Städte:										
Bielefeld	12 834	10 327	1 115	1 391	12 264	365	205	4 554	1 312	6 968
Herford	2 706	2 257	241	208	2 537	51	118	1 314	255	1 136
Landkreise:										
Bielefeld	6 627	5 287	666	674	6 489	65	73	2 656	418	3 552
Büren	1 345	1 161	111	73	1 327	7	11	349	85	911
Detmold	5 561	4 797	475	289	5 292	86	183	2 409	561	2 590
Halle (Westf.)	2 558	1 971	152	433	2 464	49	45	980	99	1 477
Herford	5 346	4 080	595	671	5 184	63	99	2 011	360	2 974
Höxter	3 747	3 185	245	317	3 624	48	75	1 271	182	2 294
Lemgo	5 600	4 372	622	606	5 336	104	160	2 305	530	2 765
Lübbecke	1 975	1 723	131	121	1 901	35	39	751	111	1 114
Minden	6 994	5 907	639	449	6 728	93	173	2 701	749	3 545
Paderborn	4 456	3 607	478	371	4 336	82	38	1 764	455	2 237
Warburg	977	828	94	55	956	3	18	300	82	595
Wiedenbrück	7 104	5 521	899	683	6 916	100	88	2 081	591	4 431
Reg.-Bez. Detmold	67 830	55 023	6 463	6 341	65 354	1 151	1 325	25 446	5 790	36 589
davon										
Kreisfreie Städte	15 540	12 584	1 356	1 599	14 801	416	323	5 868	1 567	8 104
Landkreise	52 290	42 439	5 107	4 742	50 553	735	1 002	19 578	4 223	28 485

noch: 22. Haushalte und Haushaltsteile mit Wohnungswunsch
nach der Ausstattung der gewünschten Wohnung *)

Verwaltungsbezirk	Haushalte und Haushaltsteile ¹⁾									
	insgesamt	davon wünschen eine Wohnung mit								
		Küche mit 6 qm und mehr	Küche unter 6 qm	Koch- nische	Bad	Dusche	weder Bad noch Dusche	Ofen- heizung	Etagen- heizung	Zentral- bzw. Fern- heizung
Regierungsbezirk Arnsberg										
Kreisfreie Städte:										
Bochum	19 627	14 294	4 211	1 121	19 077	301	249	11 729	1 482	6 415
Castrop-Rauxel	3 667	2 780	562	324	3 605	31	31	2 069	465	1 132
Dortmund	37 182	26 033	8 268	2 881	36 450	659	73	21 185	3 107	12 891
Hagen	13 673	9 830	2 342	1 500	13 246	282	145	6 590	884	6 199
Hamm	2 873	2 336	298	239	2 812	20	41	1 906	145	822
Herne	7 285	5 074	1 465	745	7 125	48	112	5 236	565	1 485
Iserlohn	4 409	3 212	822	375	4 286	51	72	1 490	512	2 407
Lüdenscheid	4 322	2 920	907	494	4 122	133	67	2 170	305	1 846
Lünen	2 486	1 784	509	193	2 422	18	46	1 648	211	627
Siegen	2 994	2 610	296	88	2 950	24	20	1 228	369	1 397
Wanne-Eickel	5 542	4 034	1 214	294	5 396	42	104	4 332	440	770
Wattenscheid	6 348	4 770	1 241	337	6 268	25	55	4 735	337	1 276
Witten	6 663	5 444	940	278	6 547	22	94	2 902	837	2 924
Landkreise:										
Altena	7 604	5 664	932	1 008	7 425	54	125	3 809	451	3 344
Arnsberg	5 669	4 299	852	518	5 556	70	43	2 119	586	2 964
Brilon	1 852	1 652	106	94	1 815	15	22	498	146	1 207
Ennepe-Ruhr-Kreis	17 999	12 805	4 200	994	17 390	133	476	9 608	2 085	6 306
Iserlohn	9 792	6 941	1 459	1 392	9 595	53	144	4 752	1 255	3 786
Lippstadt	3 371	2 643	458	271	3 323	24	24	1 384	325	1 663
Meschede	2 038	1 763	135	140	1 987	23	28	640	143	1 255
Olpe	3 639	3 116	269	255	3 491	31	117	944	267	2 428
Siegen	6 368	5 659	426	283	6 173	50	145	1 839	295	4 234
Soest	4 298	3 355	382	561	4 177	61	60	2 114	299	1 884
Unna	7 677	6 124	788	766	7 566	18	93	4 250	530	2 897
Wittgenstein	1 317	1 252	45	21	1 272	12	33	458	25	834
Reg.-Bez. Arnsberg	188 695	140 394	33 127	15 172	184 076	2 200	2 419	99 635	16 066	72 993
davon										
Kreisfreie Städte	117 071	85 121	23 075	8 869	114 306	1 656	1 109	67 220	9 659	40 191
Landkreise	71 624	55 273	10 052	6 303	69 770	544	1 310	32 415	6 407	32 802
Nordrhein-Westfalen	921 005	702 454	147 196	71 356	896 673	12 897	11 435	407 811	69 375	443 813
davon										
Kreisfreie Städte	577 010	425 635	104 973	46 397	561 283	9 395	6 332	274 048	45 124	259 838
Landkreise	343 995	276 819	42 223	24 959	335 390	3 502	5 103	133 763	26 251	183 975
In anderen Bundesländern . .	12 461	10 019	1 776	666	12 072	277	112	3 622	881	7 958
Außerhalb der Bundesrepublik	206	153	17	36	202	-	4	76	32	98
Insgesamt	933 672	712 626	148 989	72 058	908 947	13 174	11 551	411 509	70 288	451 869

23. Haushalte und Haushaltsteile mit Wohnungswunsch nach der Zahl der gewünschten Räume und den darin unterzubringenden Personen*)

Verwaltungsbezirk	Haushalte und Haushaltsteile mit Personen ¹⁾	Gewünschte Wohnungen							
		insgesamt	davon mit Räumen						
			1	2	3	4	5	6	7 und mehr
Krefr.St. Düsseldorf	1	12 008	3 011	5 319	3 179	380	58	7	54
	2	22 078	122	4 536	12 473	4 266	536	145	-
	3	17 984	-	438	5 895	9 993	1 373	173	112
	4	10 421	-	122	1 486	6 165	2 049	456	143
	5 und mehr	6 665	-	-	146	2 657	2 626	974	262
	zusammen	69 156	3 133	10 415	23 179	23 461	6 642	1 755	571
" Duisburg	1	3 547	414	2 227	663	183	20	20	20
	2	10 103	41	2 416	5 536	1 839	149	122	-
	3	9 240	-	224	2 912	5 550	391	122	41
	4	5 576	-	20	665	3 890	828	92	81
	5 und mehr	6 616	-	20	387	2 710	2 960	458	81
	zusammen	35 082	455	4 907	10 163	14 172	4 348	814	223
" Essen	1	6 640	1 327	3 506	1 541	216	25	-	25
	2	19 426	224	4 479	11 043	3 166	349	115	50
	3	17 026	-	705	5 970	9 197	938	166	50
	4	10 425	-	-	1 719	6 667	1 712	213	114
	5 und mehr	6 644	-	-	405	2 764	2 474	819	182
	zusammen	60 161	1 551	8 690	20 678	22 010	5 498	1 313	421
" Krefeld	1	2 238	422	982	640	183	11	-	-
	2	5 326	34	570	2 941	1 553	103	79	46
	3	4 166	-	34	702	2 700	559	148	23
	4	2 746	-	23	225	1 378	776	268	76
	5 und mehr	1 508	-	11	11	404	722	252	108
	zusammen	15 984	456	1 620	4 519	6 218	2 171	747	253
" Leverkusen	1	402	36	207	138	14	-	7	-
	2	1 770	-	210	919	511	79	37	14
	3	1 789	-	29	365	1 029	267	81	18
	4	1 279	-	-	108	538	469	114	50
	5 und mehr	1 124	-	-	36	221	531	243	93
	zusammen	6 364	36	446	1 566	2 313	1 346	482	175
" Mönchengladbach .	1	841	124	438	226	35	9	9	-
	2	2 386	26	364	1 326	577	64	29	-
	3	2 264	-	63	682	1 349	89	45	36
	4	1 494	-	-	219	885	288	58	44
	5 und mehr	924	-	-	-	184	527	157	56
	zusammen	7 909	150	865	2 453	3 030	977	298	136
" Mülheim a.d.Ruhr	1	1 112	197	461	415	39	-	-	-
	2	4 231	10	667	2 480	901	163	10	-
	3	3 957	-	98	1 037	2 389	413	20	-
	4	2 613	-	10	385	1 478	612	89	39
	5 und mehr	1 660	-	10	88	569	677	247	69
	zusammen	13 573	207	1 246	4 405	5 376	1 865	366	108
" Neuß	1	629	103	251	201	60	7	7	-
	2	2 009	22	419	993	482	50	29	14
	3	1 945	-	50	567	1 056	216	56	-
	4	1 473	-	7	136	712	553	36	29
	5 und mehr	1 002	-	-	22	300	372	194	114
	zusammen	7 058	125	727	1 919	2 610	1 198	322	157
" Oberhausen	1	1 198	184	615	324	75	-	-	-
	2	4 300	-	758	2 564	891	75	-	12
	3	4 178	-	75	1 130	2 705	171	72	25
	4	3 028	-	-	399	2 064	446	69	50
	5 und mehr	2 606	-	-	60	710	1 383	391	62
	zusammen	15 310	184	1 448	4 477	6 445	2 075	532	149
" Remscheid	1	1 148	235	595	302	16	-	-	-
	2	3 377	-	1 003	1 814	446	106	8	-
	3	2 809	-	162	1 045	1 279	250	57	16
	4	1 791	-	8	411	926	357	57	32
	5 und mehr	961	-	-	65	338	310	216	32
	zusammen	10 086	235	1 768	3 637	3 005	1 023	338	80

*) Geringfügige Abweichungen der Zahlenangaben für gleiche Sachverhalte in verschiedenen Tabellen sind auf die Hochrechnung zurückzuführen. Darstellung nach Kreisen, in denen der Wohnungswunsch verwirklicht werden soll. - 1) Haushaltsteile sind Personen oder Personengruppen aus einem Haushalt, die für sich eine Wohnung anstreben.

noch: 23. Haushalte und Haushaltsteile mit Wohnungswunsch nach der Zahl der gewünschten Räume und den darin unterzubringenden Personen*)

Verwaltungsbezirk	Haushalte und Haushaltsteile mit Personen	Gewünschte Wohnungen							
		insgesamt	davon mit Räumen						
			1	2	3	4	5	6	7 und mehr
Krfr.St. Rheydt	1	570	94	208	185	77	-	6	-
	2	1 957	-	208	1 203	435	76	23	12
	3	1 456	-	11	270	934	147	82	12
	4	903	-	-	65	474	244	102	18
	5 und mehr	764	-	-	18	217	331	93	105
	zusammen	5 650	94	427	1 741	2 137	798	306	147
" Solingen	1	1 204	204	562	378	20	30	10	-
	2	4 147	20	955	2 477	619	76	-	-
	3	3 481	-	69	1 359	1 812	182	59	-
	4	2 168	-	41	409	1 245	373	82	18
	5 und mehr	1 997	-	82	72	981	593	153	116
	zusammen	12 997	224	1 709	4 695	4 677	1 254	304	134
" Viersen	1	271	36	130	89	12	4	-	-
	2	734	4	97	373	215	20	17	8
	3	565	-	10	129	335	67	20	4
	4	391	-	-	41	239	99	8	4
	5 und mehr	357	-	4	12	77	165	65	34
	zusammen	2 318	40	241	644	878	355	110	50
" Wuppertal	1	4 691	1 035	2 498	988	162	-	8	-
	2	12 334	54	2 745	7 244	2 012	171	90	18
	3	10 226	-	389	3 976	5 111	592	104	54
	4	5 721	-	144	1 200	3 126	992	187	72
	5 und mehr	3 822	-	18	323	1 707	1 117	479	178
	zusammen	36 794	1 089	5 794	13 731	12 118	2 872	868	322
Ldkr. Dinslaken	1	505	36	309	139	14	7	-	-
	2	1 528	-	309	742	420	43	7	7
	3	2 068	-	43	379	1 210	379	50	7
	4	1 571	-	14	296	642	393	164	62
	5 und mehr	1 384	-	-	119	351	580	201	133
	zusammen	7 056	36	675	1 675	2 637	1 402	422	209
" Düsseldorf-Mettmann	1	2 645	252	1 450	838	81	24	-	-
	2	7 299	42	1 122	4 041	1 594	392	70	38
	3	6 913	-	98	1 856	3 993	621	261	84
	4	4 078	-	14	456	2 092	1 110	286	120
	5 und mehr	2 870	-	14	84	850	1 150	480	292
	zusammen	23 805	294	2 698	7 275	8 610	3 297	1 097	534
" Geldern	1	175	-	94	52	19	10	-	-
	2	543	-	31	236	183	57	26	10
	3	689	-	10	125	339	104	95	16
	4	556	-	-	5	251	172	81	47
	5 und mehr	550	-	-	5	57	227	125	136
	zusammen	2 513	-	135	423	849	570	327	209
" Grevenbroich	1	471	53	185	112	37	66	9	9
	2	2 017	-	194	949	503	226	136	9
	3	2 385	-	19	343	1 280	517	183	43
	4	2 009	-	-	194	716	832	220	47
	5 und mehr	1 545	-	-	37	328	622	348	210
	zusammen	8 427	53	398	1 635	2 864	2 263	896	318
" Kempen-Krefeld	1	1 227	50	563	422	121	40	11	20
	2	3 495	20	372	1 571	998	415	109	10
	3	3 333	-	30	406	1 794	881	162	60
	4	2 256	-	10	176	912	716	363	79
	5 und mehr	2 103	-	-	10	343	884	524	342
	zusammen	12 414	70	975	2 585	4 168	2 936	1 169	511
" Kleve	1	205	17	39	98	34	11	-	6
	2	986	6	106	379	286	111	87	11
	3	839	-	39	101	352	212	101	34
	4	809	-	11	22	248	367	122	39
	5 und mehr	791	-	-	28	123	276	246	118
	zusammen	3 630	23	195	628	1 043	977	556	208

noch: 23. Haushalte und Haushaltsteile mit Wohnungswunsch nach der Zahl der gewünschten Räume und den darin unterzubringenden Personen *)

Verwaltungsbezirk	Haushalte und Haushaltsteile mit Personen	Gewünschte Wohnungen							
		insgesamt	davon mit Räumen						
			1	2	3	4	5	6	7 und mehr
Ldkr. Moers	1	2 202	181	1 337	483	145	56	-	-
	2	4 819	28	647	2 172	1 563	274	116	19
	3	4 910	-	42	1 432	2 498	574	251	113
	4	3 722	-	-	305	1 822	981	504	110
	5 und mehr	3 110	-	-	209	882	1 198	548	273
	zusammen	18 763	209	2 026	4 601	6 910	3 083	1 419	515
" Rees	1	303	13	152	94	25	13	6	-
	2	943	-	123	497	246	25	39	13
	3	1 002	-	38	133	575	156	71	29
	4	765	-	-	38	309	234	114	70
	5 und mehr	1 174	-	-	13	229	415	267	250
	zusammen	4 187	13	313	775	1 384	843	497	362
" Rhein-Wupper-Kreis	1	1 041	206	527	247	41	10	10	-
	2	3 769	31	822	1 766	839	249	41	21
	3	3 533	-	103	898	1 946	345	172	69
	4	2 311	-	18	307	1 053	655	218	60
	5 und mehr	1 749	-	-	41	344	720	444	200
	zusammen	12 403	237	1 470	3 259	4 223	1 979	885	350
Reg.-Bez. Düsseldorf . . .	1	45 273	8 230	22 655	11 754	1 989	401	110	134
	2	119 577	684	23 153	65 739	24 545	3 809	1 335	312
	3	106 758	-	2 779	31 712	59 426	9 444	2 551	846
	4	68 106	-	442	9 267	37 832	15 258	3 903	1 404
	5 und mehr	51 926	-	159	2 191	17 346	20 860	7 924	3 446
	zusammen	391 640	8 914	49 188	120 663	141 138	49 772	15 823	6 142
davon									
Kreisfreie Städte . . .	1	36 499	7 422	17 999	9 269	1 472	164	74	99
	2	94 178	557	19 427	53 386	17 913	2 017	704	174
	3	81 086	-	2 357	26 039	45 439	5 655	1 205	391
	4	50 029	-	375	7 468	29 787	9 798	1 831	770
	5 und mehr	36 650	-	145	1 645	13 839	14 788	4 741	1 492
	zusammen	298 442	7 979	40 303	97 807	108 450	32 422	8 555	2 926
Landkreise	1	8 774	808	4 656	2 485	517	237	36	35
	2	25 399	127	3 726	12 353	6 632	1 792	631	138
	3	25 672	-	422	5 673	13 987	3 789	1 346	455
	4	18 077	-	67	1 799	8 045	5 460	2 072	634
	5 und mehr	15 276	-	14	546	3 507	6 072	3 183	1 954
	zusammen	93 198	935	8 885	22 856	32 688	17 350	7 268	3 216
Krfr.St. Bonn	1	2 488	101	1 166	939	253	21	8	-
	2	3 701	-	266	2 007	1 229	171	28	-
	3	2 793	-	25	640	1 627	383	93	25
	4	1 560	-	8	50	628	618	213	43
	5 und mehr	1 334	-	-	8	269	699	213	145
	zusammen	11 876	101	1 465	3 644	4 006	1 892	555	213
" Köln	1	8 319	989	4 567	2 359	356	18	30	-
	2	20 568	151	2 755	11 767	5 028	634	223	10
	3	16 971	-	246	4 298	10 102	1 829	325	171
	4	10 597	-	60	615	6 586	2 494	691	151
	5 und mehr	6 190	-	30	60	1 988	2 328	1 404	380
	zusammen	62 645	1 140	7 658	19 099	24 060	7 303	2 673	712
Ldkr. Bergheim (Erf) .	1	119	25	38	19	19	6	6	6
	2	616	-	51	209	221	78	38	19
	3	693	-	19	183	264	145	76	6
	4	635	-	6	89	208	152	126	54
	5 und mehr	531	-	-	32	110	164	162	63
	zusammen	2 594	25	114	532	822	545	408	148
" Bonn	1	1 430	226	538	449	157	20	40	-
	2	2 663	-	228	1 187	864	306	68	10
	3	2 977	-	10	568	1 592	588	174	45
	4	2 227	-	10	69	765	880	312	191
	5 und mehr	1 720	-	-	30	266	621	465	338
	zusammen	11 017	226	786	2 303	3 644	2 415	1 059	584

noch: 23. Haushalte und Haushaltsteile mit Wohnungswunsch nach der Zahl der gewünschten Räume und den darin unterzubringenden Personen*)

Verwaltungsbezirk	Haushalte und Haushaltsteile mit Personen	Gewünschte Wohnungen							
		insgesamt	davon mit Räumen						
			1	2	3	4	5	6	7 und mehr
Ldkr. Euskirchen . . .	1	224	-	86	97	12	29	-	-
	2	797	6	74	290	232	117	61	17
	3	931	-	-	121	300	324	149	37
	4	597	-	12	23	211	225	85	41
	5 und mehr	758	-	-	12	93	286	267	100
	zusammen	3 307	6	172	543	848	981	562	195
" Köln	1	630	39	338	227	26	-	-	-
	2	2 586	20	264	1 134	747	243	178	-
	3	3 184	-	49	704	1 584	601	148	98
	4	2 232	-	-	187	1 042	639	285	79
	5 und mehr	1 683	-	-	49	405	661	355	213
	zusammen	10 315	59	651	2 301	3 804	2 144	966	390
" Oberbergischer Kreis	1	353	15	181	95	44	18	-	-
	2	1 164	15	117	413	408	123	37	51
	3	991	-	15	95	454	207	157	63
	4	913	-	22	73	321	246	129	122
	5 und mehr	762	-	-	22	142	173	322	103
	zusammen	4 183	30	335	698	1 369	767	645	339
" Rheinisch-Bergischer Kreis	1	909	52	567	228	62	-	-	-
	2	3 668	-	322	1 625	869	317	476	59
	3	3 081	-	43	536	1 697	452	279	74
	4	2 128	-	10	144	847	736	299	92
	5 und mehr	2 217	-	-	21	300	796	649	451
	zusammen	12 003	52	942	2 554	3 775	2 301	1 703	676
" Siegkreis	1	671	59	223	277	30	23	59	-
	2	2 076	-	177	845	848	117	77	12
	3	2 198	-	23	234	1 209	426	226	80
	4	1 874	-	-	47	635	839	237	116
	5 und mehr	1 565	-	-	30	268	569	469	229
	zusammen	8 384	59	423	1 433	2 990	1 974	1 068	437
Reg.-Bez. Köln	1	15 143	1 506	7 704	4 690	959	135	143	6
	2	37 839	192	4 254	19 477	10 446	2 106	1 186	178
	3	33 819	-	430	7 379	18 829	4 955	1 627	599
	4	22 763	-	128	1 297	11 243	6 829	2 377	889
	5 und mehr	16 760	-	30	264	3 841	6 297	4 306	2 022
	zusammen	126 324	1 698	12 546	33 107	45 318	20 322	9 639	3 694
davon									
Kreisfreie Städte . . .	1	10 807	1 090	5 733	3 298	609	39	38	-
	2	24 269	151	3 021	13 774	6 257	805	251	10
	3	19 764	-	271	4 938	11 729	2 212	418	196
	4	12 157	-	68	665	7 214	3 112	904	194
	5 und mehr	7 524	-	30	68	2 257	3 027	1 617	525
	zusammen	74 521	1 241	9 123	22 743	28 066	9 195	3 228	925
Landkreise	1	4 336	416	1 971	1 392	350	96	105	6
	2	13 570	41	1 233	5 703	4 189	1 301	935	168
	3	14 055	-	159	2 441	7 100	2 743	1 209	403
	4	10 606	-	60	632	4 029	3 717	1 473	695
	5 und mehr	9 236	-	-	196	1 584	3 270	2 689	1 497
	zusammen	51 803	457	3 423	10 364	17 252	11 127	6 411	2 769
Krfr.St. Aachen	1	2 367	485	1 308	458	94	22	-	-
	2	4 272	44	629	2 219	1 152	169	59	-
	3	2 936	-	99	776	1 682	278	52	49
	4	1 762	-	11	111	1 063	419	110	48
	5 und mehr	1 770	-	-	441	355	676	210	88
	zusammen	13 107	529	2 047	4 005	4 346	1 564	431	185
Ldkr. Aachen	1	1 108	37	538	336	123	62	-	12
	2	2 932	12	388	1 446	693	256	104	33
	3	2 916	-	37	659	1 596	396	195	33
	4	2 405	-	12	216	1 255	525	265	132
	5 und mehr	2 109	-	-	75	651	793	337	253
	zusammen	11 470	49	975	2 732	4 318	2 032	901	463

noch: 23. Haushalte und Haushaltsteile mit Wohnungswunsch nach der Zahl der gewünschten Räume und den darin unterzubringenden Personen*)

Verwaltungsbezirk	Haushalte und Haushaltsteile mit Personen	Gewünschte Wohnungen							
		insgesamt	davon mit Räumen						
			1	2	3	4	5	6	7 und mehr
Ldkr. Düren	1	354	23	125	174	16	8	8	-
	2	1 205	-	109	539	296	160	78	23
	3	1 331	-	16	163	661	310	132	49
	4	848	-	8	78	308	250	150	54
	5 und mehr	1 113	-	-	47	210	358	288	210
	zusammen	4 851	23	258	1 001	1 491	1 086	656	336
" Erkelenz	1	198	16	79	58	16	29	-	-
	2	573	-	16	256	170	70	50	11
	3	603	-	-	70	230	165	116	22
	4	519	-	-	33	152	207	100	27
	5 und mehr	505	-	-	5	55	221	151	73
	zusammen	2 398	16	95	422	623	692	417	133
" Jülich	1	170	4	77	53	18	9	9	-
	2	398	-	53	153	103	49	27	13
	3	652	-	4	85	282	111	101	69
	4	501	-	-	22	165	123	111	80
	5 und mehr	436	-	-	9	94	150	107	76
	zusammen	2 157	4	134	322	662	442	355	238
" Monschau	1	32	2	12	11	5	2	-	-
	2	183	-	5	64	28	44	23	19
	3	127	-	-	9	21	32	56	9
	4	99	-	-	-	5	48	37	9
	5 und mehr	55	-	-	-	2	16	14	23
	zusammen	496	2	17	84	61	142	130	60
" Schleiden	1	121	4	66	8	16	19	4	4
	2	384	-	44	135	117	52	32	4
	3	434	-	4	24	156	157	65	28
	4	382	-	-	4	101	137	100	40
	5 und mehr	381	-	-	4	36	125	151	65
	zusammen	1 702	4	114	175	426	490	352	141
" Selfkantkreis Geilenkirchen- Heinsberg	1	129	21	45	14	21	-	14	14
	2	449	-	40	149	118	64	71	7
	3	721	-	-	85	269	208	78	81
	4	566	-	-	21	203	187	113	42
	5 und mehr	794	-	-	14	85	226	278	191
	zusammen	2 659	21	85	283	696	685	554	335
Reg.-Bez. Aachen	1	4 479	592	2 250	1 112	309	151	35	30
	2	10 396	56	1 284	4 961	2 677	864	444	110
	3	9 720	-	160	1 871	4 897	1 657	795	340
	4	7 082	-	31	485	3 252	1 896	986	432
	5 und mehr	7 163	-	-	595	1 488	2 565	1 536	979
	zusammen	38 840	648	3 725	9 024	12 623	7 133	3 796	1 891
davon									
Kreisfreie Stadt	1	2 367	485	1 308	458	94	22	-	-
	2	4 272	44	629	2 219	1 152	169	59	-
	3	2 936	-	99	776	1 682	278	52	49
	4	1 762	-	11	111	1 063	419	110	48
	5 und mehr	1 770	-	-	441	355	676	210	88
	zusammen	13 107	529	2 047	4 005	4 346	1 564	431	185
Landkreise	1	2 112	107	942	654	215	129	35	30
	2	6 124	12	655	2 742	1 525	695	385	110
	3	6 784	-	61	1 095	3 215	1 379	743	291
	4	5 320	-	20	374	2 189	1 477	876	384
	5 und mehr	5 393	-	-	154	1 133	1 889	1 326	891
	zusammen	25 733	119	1 678	5 019	8 277	5 569	3 365	1 706
Krfr.St. Bocholt	1	266	8	71	104	46	21	16	-
	2	673	-	76	201	262	83	39	12
	3	676	-	8	79	311	188	82	8
	4	515	-	-	25	203	215	47	25
	5 und mehr	578	-	-	4	53	257	174	90
	zusammen	2 708	8	155	413	875	764	358	135

noch: 23. Haushalte und Haushaltsteile mit Wohnungswunsch nach der Zahl der gewünschten Räume und den darin unterzubringenden Personen *)

Verwaltungsbezirk	Haushalte und Haushaltsteile mit Personen	Gewünschte Wohnungen							
		insgesamt	davon mit Räumen						
			1	2	3	4	5	6	7 und mehr
Krfr.St. Bottrop	1	616	71	296	185	36	14	14	-
	2	1 618	-	281	926	368	36	7	-
	3	1 818	-	71	410	1 171	131	14	21
	4	1 038	-	6	85	657	213	49	28
	5 und mehr	930	-	-	-	247	427	213	43
	zusammen	6 020	71	654	1 606	2 479	821	297	92
" Gelsenkirchen . .	1	2 355	280	1 389	581	71	-	34	-
	2	7 283	34	2 144	3 893	1 147	48	-	17
	3	6 592	-	382	2 660	3 013	452	85	-
	4	4 406	-	34	850	2 592	724	155	51
	5 und mehr	3 556	-	-	365	1 696	1 136	274	85
	zusammen	24 192	314	3 949	8 349	8 519	2 360	548	153
" Gladbeck	1	423	31	237	137	12	6	-	-
	2	1 429	12	220	770	329	80	18	-
	3	1 435	-	37	387	868	106	37	-
	4	996	-	-	143	554	262	31	6
	5 und mehr	737	-	-	43	252	288	80	74
	zusammen	5 020	43	494	1 480	2 015	742	166	80
" Münster (Westf.)	1	1 363	134	481	624	77	37	10	-
	2	4 501	-	230	1 909	2 011	240	84	27
	3	3 145	-	-	384	2 056	575	80	50
	4	2 596	-	-	138	1 050	1 074	262	72
	5 und mehr	1 838	-	-	76	347	772	349	294
	zusammen	13 443	134	711	3 131	5 541	2 698	785	443
" Recklinghausen .	1	687	32	391	231	33	-	-	-
	2	1 871	-	262	1 013	525	57	14	-
	3	1 926	-	16	480	1 187	202	41	-
	4	1 373	-	8	139	727	368	116	15
	5 und mehr	1 078	-	-	35	338	472	119	114
	zusammen	6 935	32	677	1 898	2 810	1 099	290	129
Ldkr. Ahaus	1	314	10	62	114	46	46	36	-
	2	819	-	46	179	348	159	77	10
	3	606	-	5	36	306	133	80	46
	4	715	-	-	15	155	283	154	108
	5 und mehr	1 145	-	-	26	87	277	305	450
	zusammen	3 599	10	113	370	942	898	652	614
" Beckum	1	402	8	140	165	49	16	8	16
	2	1 132	-	97	438	469	79	49	-
	3	940	-	8	191	533	139	25	44
	4	1 039	-	-	62	487	302	163	25
	5 und mehr	1 023	-	-	16	205	376	247	179
	zusammen	4 536	8	245	872	1 743	912	492	264
" Borken	1	229	-	72	51	22	38	41	5
	2	760	-	41	148	276	209	59	27
	3	635	-	5	27	263	188	99	53
	4	446	-	-	-	100	183	117	46
	5 und mehr	686	-	-	5	59	218	154	250
	zusammen	2 756	-	118	231	720	836	470	381
" Coesfeld	1	183	-	44	69	25	20	10	15
	2	592	-	20	121	223	145	58	25
	3	584	-	-	74	288	133	59	30
	4	565	-	-	20	180	197	74	94
	5 und mehr	769	-	-	5	59	206	168	331
	zusammen	2 693	-	64	289	775	701	369	495
" Lüdinghausen . .	1	457	27	250	153	13	7	7	-
	2	1 241	-	100	550	435	78	78	-
	3	1 113	-	-	222	655	148	75	13
	4	1 138	-	13	50	486	404	158	27
	5 und mehr	1 205	-	7	40	219	496	185	258
	zusammen	5 154	27	370	1 015	1 808	1 133	503	298

noch: 23. Haushalte und Haushaltsteile mit Wohnungswunsch nach der Zahl der gewünschten Räume und den darin unterzubringenden Personen*)

Verwaltungsbezirk	Haushalte und Haushaltsteile mit Personen ¹⁾	Gewünschte Wohnungen							
		insgesamt	davon mit Räumen						
			1	2	3	4	5	6	7 und mehr
Ldkr. Münster	1	388	21	169	111	66	16	5	-
	2	1 020	5	42	380	403	123	37	30
	3	1 014	-	5	93	589	244	47	36
	4	815	-	-	27	276	310	149	53
	5 und mehr	1 205	-	-	5	157	389	372	282
	zusammen	4 442	26	216	616	1 491	1 082	610	401
" Recklinghausen .	1	1 089	-	465	473	89	14	34	14
	2	4 077	14	397	2 109	1 249	215	73	20
	3	3 604	-	14	914	2 109	370	197	-
	4	2 638	-	-	240	1 320	745	248	85
	5 und mehr	2 486	-	-	42	600	986	603	255
	zusammen	13 894	14	876	3 778	5 367	2 330	1 155	374
" Steinfurt	1	496	23	127	170	107	46	15	8
	2	1 582	-	95	501	586	250	119	31
	3	1 339	-	31	160	821	227	69	31
	4	1 129	-	7	23	375	435	228	61
	5 und mehr	1 563	-	-	8	132	436	472	515
	zusammen	6 109	23	260	862	2 021	1 394	903	646
" Tecklenburg . . .	1	247	-	107	60	33	27	13	7
	2	822	-	33	292	252	159	40	46
	3	673	-	-	100	360	173	27	13
	4	830	-	-	46	286	239	173	86
	5 und mehr	1 073	-	-	27	120	271	280	375
	zusammen	3 645	-	140	525	1 051	869	533	527
" Warendorf	1	238	4	77	69	23	19	27	19
	2	555	-	38	160	189	87	50	31
	3	458	-	-	35	201	100	83	39
	4	585	-	-	4	166	204	138	73
	5 und mehr	664	-	-	8	35	143	204	274
	zusammen	2 500	4	115	276	614	553	502	436
Reg.-Bez. Münster	1	9 753	649	4 378	3 297	748	327	270	84
	2	29 975	65	4 122	13 590	9 072	2 048	802	276
	3	26 558	-	582	6 252	14 731	3 509	1 100	384
	4	20 824	-	68	1 867	9 614	6 158	2 262	855
	5 und mehr	20 536	-	7	705	4 606	7 150	4 199	3 869
	zusammen	107 646	714	9 157	25 711	38 771	19 192	8 633	5 468
davon									
Kreisfreie Städte . . .	1	5 710	556	2 865	1 862	275	78	74	-
	2	17 375	46	3 213	8 712	4 642	544	162	56
	3	15 592	-	514	4 400	8 606	1 654	339	79
	4	10 924	-	48	1 380	5 783	2 856	660	197
	5 und mehr	8 717	-	-	523	2 933	3 352	1 209	700
	zusammen	58 318	602	6 640	16 877	22 239	8 484	2 444	1 032
Landkreise	1	4 043	93	1 513	1 435	473	249	196	84
	2	12 600	19	909	4 878	4 430	1 504	640	220
	3	10 966	-	68	1 852	6 125	1 855	761	305
	4	9 900	-	20	487	3 831	3 302	1 602	658
	5 und mehr	11 819	-	7	182	1 673	3 798	2 990	3 169
	zusammen	49 328	112	2 517	8 834	16 532	10 708	6 189	4 436
Krfr.St. Bielefeld	1	1 608	164	899	447	72	26	-	-
	2	4 297	14	462	2 217	1 353	169	51	31
	3	3 474	-	38	597	2 314	402	82	41
	4	1 906	-	7	147	970	690	72	20
	5 und mehr	1 547	-	-	52	205	910	319	61
	zusammen	12 832	178	1 406	3 460	4 914	2 197	524	153
" Herford	1	271	36	131	74	30	-	-	-
	2	842	-	97	407	294	34	5	5
	3	577	-	-	87	389	67	25	9
	4	588	-	-	25	316	186	58	3
	5 und mehr	425	-	-	10	116	199	66	34
	zusammen	2 703	36	228	603	1 145	486	154	51

noch: 23. Haushalte und Haushaltsteile mit Wohnungswunsch nach der Zahl der gewünschten Räume und den darin unterzubringenden Personen *)

Verwaltungsbezirk	Haushalte und Haushaltsteile ¹⁾ mit Personen	Gewünschte Wohnungen							
		insgesamt	davon mit Räumen						
			1	2	3	4	5	6	7 und mehr
Ldkr. Bielefeld	1	674	44	367	168	73	15	7	-
	2	1 764	-	228	878	551	100	7	-
	3	1 894	-	36	427	1 086	229	90	26
	4	1 257	-	7	102	591	364	149	44
	5 und mehr	1 039	-	-	7	260	441	266	65
	zusammen	6 628	44	638	1 582	2 561	1 149	519	135
" Büren	1	79	-	15	15	5	22	22	-
	2	243	-	15	59	40	52	44	33
	3	307	-	4	42	91	95	42	33
	4	272	-	-	21	47	80	73	51
	5 und mehr	445	-	-	7	36	88	168	146
	zusammen	1 346	-	34	144	219	337	349	263
" Detmold	1	630	38	255	223	38	53	8	15
	2	1 433	8	102	590	513	162	43	15
	3	1 533	-	15	157	830	305	173	53
	4	956	-	-	45	365	394	114	38
	5 und mehr	1 008	-	-	8	167	488	237	108
	zusammen	5 560	46	372	1 023	1 913	1 402	575	229
" Halle (Westf.)	1	223	16	134	53	16	4	-	-
	2	574	-	69	229	204	61	11	-
	3	654	-	12	131	301	150	48	12
	4	559	-	4	37	230	231	53	4
	5 und mehr	546	-	-	8	85	272	88	93
	zusammen	2 556	16	219	458	836	718	200	109
" Herford	1	336	9	160	122	18	27	-	-
	2	1 305	-	127	496	520	108	27	27
	3	1 335	-	9	234	761	249	66	16
	4	1 470	-	36	99	422	647	203	63
	5 und mehr	904	-	-	34	237	374	142	117
	zusammen	5 350	9	332	985	1 958	1 405	438	223
" Hörter	1	368	16	128	135	37	32	11	9
	2	1 091	-	87	437	344	153	59	11
	3	766	-	11	64	394	187	78	32
	4	703	-	-	16	218	282	123	64
	5 und mehr	819	-	-	5	101	268	199	246
	zusammen	3 747	16	226	657	1 094	922	470	362
" Lemgo	1	639	51	259	249	51	22	-	7
	2	1 450	7	131	662	454	153	31	12
	3	1 544	-	29	196	971	261	43	44
	4	1 043	-	-	51	472	362	131	27
	5 und mehr	926	-	-	22	189	365	186	164
	zusammen	5 602	58	419	1 180	2 137	1 163	391	254
" Lübbecke	1	192	5	81	66	20	5	10	5
	2	511	-	25	181	206	45	44	10
	3	436	-	-	40	204	106	76	10
	4	350	-	5	10	111	138	61	25
	5 und mehr	483	-	-	-	35	206	136	106
	zusammen	1 972	5	111	297	576	500	327	156
" Minden	1	822	37	406	280	85	5	-	9
	2	1 746	9	149	779	532	184	37	56
	3	1 487	-	28	187	873	259	112	28
	4	1 498	-	9	65	358	724	225	117
	5 und mehr	1 441	-	-	37	420	419	346	219
	zusammen	6 994	46	592	1 348	2 268	1 591	720	429
" Paderborn	1	499	21	219	163	28	36	32	-
	2	1 095	7	84	542	327	90	38	7
	3	1 051	-	-	165	514	272	93	7
	4	911	-	14	51	346	296	147	57
	5 und mehr	896	-	-	21	138	321	270	146
	zusammen	4 452	28	317	942	1 353	1 015	580	217

noch: 23. Haushalte und Haushaltsteile mit Wohnungswunsch nach der Zahl der gewünschten Räume und den darin unterzubringenden Personen*)

Verwaltungsbezirk	Haushalte und Haushaltsteile mit Personen	Gewünschte Wohnungen							
		insgesamt	davon mit Räumen						
			1	2	3	4	5	6	7 und mehr
Ldkr. Warburg	1	91	-	13	23	29	16	-	10
	2	231	-	64	69	36	29	26	7
	3	191	-	-	26	72	47	23	23
	4	223	-	-	13	60	55	72	23
	5 und mehr	243	-	-	10	10	62	67	94
	zusammen	979	-	77	141	207	209	188	157
" Wiedenbrück . . .	1	826	92	334	254	78	50	14	4
	2	1 806	21	181	741	597	191	64	11
	3	1 681	-	14	338	877	249	146	57
	4	1 159	-	-	78	496	456	93	36
	5 und mehr	1 632	-	-	64	385	406	481	296
	zusammen	7 104	113	529	1 475	2 433	1 352	798	404
Reg.-Bez. Detmold	1	7 258	529	3 401	2 272	580	313	104	59
	2	18 388	66	1 821	8 287	5 971	1 531	487	225
	3	16 930	-	196	2 691	9 677	2 878	1 097	391
	4	12 895	-	82	760	5 002	4 905	1 574	572
	5 und mehr	12 354	-	-	285	2 384	4 819	2 971	1 895
	zusammen	67 825	595	5 500	14 295	23 614	14 446	6 233	3 142
davon									
Kreisfreie Städte	1	1 879	200	1 030	521	102	26	-	-
	2	5 139	14	559	2 624	1 647	203	56	36
	3	4 051	-	38	684	2 703	469	107	50
	4	2 494	-	7	172	1 286	876	130	23
	5 und mehr	1 972	-	-	62	321	1 109	385	95
	zusammen	15 535	214	1 634	4 063	6 059	2 683	678	204
Landkreise	1	5 379	329	2 371	1 751	478	287	104	59
	2	13 249	52	1 262	5 663	4 324	1 328	431	189
	3	12 879	-	158	2 007	6 974	2 409	990	341
	4	10 401	-	75	588	3 716	4 029	1 444	549
	5 und mehr	10 382	-	-	223	2 063	3 710	2 586	1 800
	zusammen	52 290	381	3 866	10 232	17 555	11 763	5 555	2 938
Krfr.St. Bochum	1	1 551	205	853	447	40	6	-	-
	2	5 767	6	1 399	3 179	1 052	98	33	-
	3	5 626	-	28	2 173	2 959	321	138	7
	4	3 507	-	16	477	2 333	576	89	16
	5 und mehr	3 178	-	-	571	1 082	1 069	319	137
	zusammen	19 629	211	2 296	6 847	7 466	2 070	579	160
" Castrop-Rauxel .	1	304	-	207	85	6	6	-	-
	2	980	-	122	569	233	31	12	13
	3	1 182	-	24	380	653	107	12	6
	4	615	-	-	85	363	110	32	25
	5 und mehr	584	-	-	31	153	249	151	-
	zusammen	3 665	-	353	1 150	1 408	503	207	44
" Dortmund	1	3 730	543	2 277	753	108	49	-	-
	2	10 581	73	2 508	5 906	1 726	249	98	21
	3	10 553	-	269	3 957	5 520	607	144	56
	4	6 994	-	49	1 433	3 860	1 268	286	98
	5 und mehr	5 326	-	24	659	1 626	2 089	562	366
	zusammen	37 184	616	5 127	12 708	12 840	4 262	1 090	541
" Hagen	1	1 041	234	586	188	33	-	-	-
	2	4 105	-	743	2 466	720	110	22	44
	3	3 752	-	212	1 508	1 819	147	44	22
	4	2 795	-	55	383	1 894	313	99	51
	5 und mehr	1 978	-	11	89	753	788	227	110
	zusammen	13 671	234	1 607	4 634	5 219	1 358	392	227
" Hamm	1	250	31	102	97	20	-	-	-
	2	815	-	86	467	214	38	5	5
	3	803	-	25	173	563	32	5	5
	4	591	-	-	86	339	120	41	5
	5 und mehr	412	-	5	-	145	167	46	49
	zusammen	2 871	31	218	823	1 281	357	97	64

noch: 23. Haushalte und Haushaltsteile mit Wohnungswunsch nach der Zahl der gewünschten Räume und den darin unterzubringenden Personen*)

Verwaltungsbezirk	Haushalte und Haus- ¹⁾ haltsteile mit Personen	Gewünschte Wohnungen							
		insgesamt	davon mit Räumen						
			1	2	3	4	5	6	7 und mehr
Krfr.St. Herne	1	842	99	481	219	22	21	-	-
	2	2 326	7	580	1 365	332	28	14	-
	3	1 947	-	35	794	977	106	28	7
	4	1 284	-	7	214	796	225	28	14
	5 und mehr	884	-	-	42	304	375	106	57
	zusammen	7 283	106	1 103	2 634	2 431	755	176	78
" Iserlohn	1	400	61	200	103	36	-	-	-
	2	1 290	-	200	696	337	36	21	-
	3	1 285	-	26	334	716	166	33	10
	4	823	-	15	141	430	162	52	23
	5 und mehr	612	-	-	31	187	221	127	46
	zusammen	4 410	61	441	1 305	1 706	585	233	79
" Lüdenscheid	1	525	72	309	139	5	-	-	-
	2	1 353	5	279	702	307	24	26	10
	3	1 136	-	10	391	644	66	15	10
	4	686	-	-	77	409	146	49	5
	5 und mehr	617	-	-	10	138	307	98	64
	zusammen	4 317	77	598	1 319	1 503	543	188	89
" Lünen	1	149	31	77	36	5	-	-	-
	2	767	-	151	448	143	15	5	5
	3	604	-	51	157	360	31	5	-
	4	588	-	-	120	297	96	65	10
	5 und mehr	376	-	-	62	149	103	62	-
	zusammen	2 484	31	279	823	954	245	137	15
" Siegen	1	251	24	85	89	49	4	-	-
	2	705	-	56	360	237	16	20	16
	3	731	-	12	101	424	134	36	24
	4	663	-	-	16	338	211	57	41
	5 und mehr	642	-	8	12	135	208	186	93
	zusammen	2 992	24	161	578	1 183	573	299	174
" Wanne-Eickel	1	474	62	229	145	28	10	-	-
	2	1 572	-	353	867	331	21	-	-
	3	1 503	-	55	623	755	49	21	-
	4	1 218	-	-	269	769	166	7	7
	5 und mehr	773	-	-	48	474	209	35	7
	zusammen	5 540	62	637	1 952	2 357	455	63	14
" Wattenscheid	1	674	147	368	153	6	-	-	-
	2	1 867	-	434	1 039	308	56	12	18
	3	1 876	-	55	760	956	86	7	12
	4	1 104	-	-	225	656	180	31	12
	5 und mehr	827	-	-	92	386	239	61	49
	zusammen	6 348	147	857	2 269	2 312	561	111	91
" Witten	1	633	77	426	116	14	-	-	-
	2	1 864	7	488	1 055	293	14	7	-
	3	2 029	-	58	567	1 260	123	14	7
	4	1 163	-	-	161	682	269	29	22
	5 und mehr	973	-	-	146	252	340	154	81
	zusammen	6 662	84	972	2 045	2 501	746	204	110
Ldkr. Altena	1	633	18	405	192	9	-	-	9
	2	2 093	-	364	1 111	503	79	36	-
	3	2 211	-	36	583	1 310	255	27	-
	4	1 618	-	-	238	896	289	115	80
	5 und mehr	1 052	-	-	65	297	450	132	108
	zusammen	7 607	18	805	2 189	3 015	1 073	310	197
" Arnsberg	1	450	14	173	142	71	7	43	-
	2	1 381	-	155	685	330	155	49	7
	3	1 344	-	7	345	647	249	89	7
	4	1 252	-	-	41	627	368	165	51
	5 und mehr	1 239	-	-	14	238	475	311	201
	zusammen	5 666	14	335	1 227	1 913	1 254	657	266

noch: 13. Haushalte und Haushaltsteile mit Wohnungswunsch nach der Zahl der gewünschten Räume und den darin unterzubringenden Personen *)

Verwaltungsbezirk	Haushalte und Haushaltsteile ¹⁾ mit Personen	Gewünschte Wohnungen							
		insgesamt	davon mit Räumen						
			1	2	3	4	5	6	7 und mehr
Ldkr. Brilon	1	230	4	72	71	26	22	26	9
	2	416	-	39	163	114	47	35	18
	3	419	-	4	54	191	95	66	9
	4	392	-	-	38	142	127	41	44
	5 und mehr	395	-	-	-	55	127	96	117
	zusammen	1 852	4	115	326	528	418	264	197
" Ennepe-Ruhr-Kreis	1	1 690	211	968	386	97	28	-	-
	2	5 254	24	1 114	2 645	1 135	211	62	63
	3	5 199	-	97	2 020	2 524	370	176	12
	4	3 488	-	-	631	2 113	462	200	82
	5 und mehr	2 370	-	24	133	999	739	319	156
	zusammen	18 001	235	2 203	5 815	6 868	1 810	757	313
" Iserlohn	1	869	67	563	172	57	10	-	-
	2	2 825	19	532	1 394	707	120	53	-
	3	2 827	-	122	847	1 467	247	115	29
	4	1 828	-	19	250	973	425	132	29
	5 und mehr	1 443	-	-	39	403	587	289	125
	zusammen	9 792	86	1 236	2 702	3 607	1 389	589	183
" Lippstadt	1	265	12	125	98	24	6	-	-
	2	627	6	73	232	231	67	12	6
	3	950	-	-	123	520	172	90	45
	4	766	-	-	37	300	275	112	42
	5 und mehr	764	-	-	16	134	264	190	160
	zusammen	3 372	18	198	506	1 209	784	404	253
" Meschede	1	102	9	37	37	5	14	-	-
	2	374	-	51	118	126	37	33	9
	3	420	-	14	44	204	107	51	-
	4	533	-	-	33	230	153	70	47
	5 und mehr	609	-	-	19	123	196	150	121
	zusammen	2 038	9	102	251	688	507	304	177
" Olpe	1	359	45	90	61	56	46	41	20
	2	856	-	56	336	280	108	56	20
	3	717	-	-	113	288	198	77	41
	4	707	-	10	61	184	255	132	65
	5 und mehr	995	-	5	15	200	287	266	222
	zusammen	3 634	45	161	586	1 008	894	572	368
" Siegen	1	593	33	225	232	53	25	17	8
	2	1 474	-	99	594	504	178	57	42
	3	1 471	-	8	223	705	299	153	83
	4	1 620	-	-	54	486	490	352	238
	5 und mehr	1 208	-	8	8	229	307	370	286
	zusammen	6 366	33	340	1 111	1 977	1 299	949	657
" Soest	1	535	47	281	101	66	18	6	16
	2	1 071	-	156	473	342	76	12	12
	3	993	-	30	143	531	182	71	36
	4	816	-	-	30	395	239	116	36
	5 und mehr	885	-	-	30	134	293	256	172
	zusammen	4 300	47	467	777	1 468	808	461	272
" Unna	1	568	31	382	83	52	10	10	-
	2	1 683	-	294	864	402	102	21	-
	3	1 942	-	51	491	1 116	215	31	36
	4	1 837	-	10	114	1 013	507	162	31
	5 und mehr	1 646	-	-	52	499	727	265	103
	zusammen	7 676	31	737	1 604	3 084	1 561	489	170
" Wittgenstein . .	1	153	9	51	63	12	12	6	-
	2	353	-	36	155	86	49	21	6
	3	302	-	3	30	101	100	36	32
	4	247	-	-	6	71	92	60	18
	5 und mehr	266	-	3	3	48	82	57	73
	zusammen	1 321	9	93	257	318	335	180	129

noch: 23. Haushalte und Haushaltsteile mit Wohnungswunsch nach der Zahl der gewünschten Räume und den darin unterzubringenden Personen*)

Verwaltungsbezirk	Haushalte und Haushaltsteile mit Personen ¹⁾	Gewünschte Wohnungen							
		insgesamt	davon mit Räumen						
			1	2	3	4	5	6	7 und mehr
Reg.-Bez. Arnsberg	1	17 271	2 086	9 572	4 208	900	294	149	62
	2	52 399	147	10 368	27 889	10 993	1 965	722	315
	3	51 822	-	1 232	16 934	27 212	4 464	1 484	496
	4	37 135	-	181	5 220	20 596	7 524	2 522	1 092
	5 und mehr	30 054	-	88	2 187	9 143	10 898	4 835	2 903
	zusammen	188 681	2 233	21 441	56 438	68 844	25 145	9 712	4 868
davon									
Kreisfreie Städte . . .	1	10 824	1 586	6 200	2 570	372	96	-	-
	2	33 992	98	7 399	19 119	6 233	736	275	132
	3	33 027	-	860	11 918	17 606	1 975	502	166
	4	22 031	-	142	3 687	13 166	3 842	865	329
	5 und mehr	17 182	-	48	1 793	5 784	6 364	2 134	1 059
	zusammen	117 056	1 684	14 649	39 087	43 161	13 013	3 776	1 686
Landkreise	1	6 447	500	3 372	1 638	528	198	149	62
	2	18 407	49	2 969	8 770	4 760	1 229	447	183
	3	18 795	-	372	5 016	9 606	2 489	982	330
	4	15 104	-	39	1 533	7 430	3 682	1 657	763
	5 und mehr	12 872	-	40	394	3 359	4 534	2 701	1 844
	zusammen	71 625	549	6 792	17 351	25 683	12 132	5 936	3 182
Nordrhein-Westfalen . . .	1	99 177	13 592	49 960	27 333	5 485	1 621	811	375
	2	268 574	1 210	45 002	139 943	63 704	12 323	4 976	1 416
	3	245 607	-	5 379	66 839	134 772	26 907	8 654	3 056
	4	168 805	-	932	18 896	87 539	42 570	13 624	5 244
	5 und mehr	138 793	-	284	6 227	38 808	52 589	25 771	15 114
	zusammen	920 956	14 802	101 557	259 238	330 308	136 010	53 836	25 205
davon									
Kreisfreie Städte . . .	1	68 086	11 339	35 135	17 978	2 924	425	186	99
	2	179 225	910	34 248	99 834	37 844	4 474	1 507	408
	3	156 456	-	4 139	48 755	87 765	12 243	2 623	931
	4	99 397	-	651	13 483	58 299	20 903	4 500	1 561
	5 und mehr	73 815	-	223	4 532	25 489	29 316	10 296	3 959
	zusammen	576 979	12 249	74 396	184 582	212 321	67 361	19 112	6 958
Landkreise	1	31 091	2 253	14 825	9 355	2 561	1 196	625	276
	2	89 349	300	10 754	40 109	25 860	7 849	3 469	1 008
	3	89 151	-	1 240	18 084	47 007	14 664	6 031	2 125
	4	69 408	-	281	5 413	29 240	21 667	9 124	3 683
	5 und mehr	64 978	-	61	1 695	13 319	23 273	15 475	11 155
	zusammen	343 977	2 553	27 161	74 656	117 987	68 649	34 724	18 247
In anderen Bundesländern .	1	1 062	102	410	303	150	22	17	58
	2	4 242	-	419	1 527	1 515	522	92	167
	3	3 420	-	87	556	1 744	670	257	106
	4	2 147	-	-	278	865	674	171	159
	5 und mehr	1 590	-	3	10	414	579	322	262
	zusammen	12 461	102	919	2 674	4 688	2 467	859	752
Außerhalb der Bundesrepublik	1	44	26	6	12	-	-	-	-
	2	42	-	-	22	12	8	-	-
	3	26	-	-	-	26	-	-	-
	4	58	-	-	7	16	11	24	-
	5 und mehr	36	-	-	10	26	-	-	-
	zusammen	206	26	6	51	80	19	24	-
Insgesamt	1	100 283	13 720	50 376	27 648	5 635	1 643	828	433
	2	272 858	1 210	45 421	141 492	65 231	12 853	5 068	1 583
	3	249 053	-	5 466	67 395	136 542	27 577	8 911	3 162
	4	171 010	-	932	19 181	88 420	43 255	13 819	5 403
	5 und mehr	140 419	-	287	6 247	39 248	53 168	26 093	15 376
	zusammen	933 623	14 930	102 482	261 963	335 076	138 496	54 719	25 957

24. Haushalte und Haushaltsteile mit Wohnungswunsch
nach der Zahl der Personen und Minderjährigen *)

Verwaltungsbezirk	Haushalte und Haushaltsteile ¹⁾							
	mit Personen	insgesamt	darin befinden sich Minderjährige unter 21 Jahre					
			keine Personen	1 Person	2 Personen	3 Personen	4 Personen	5 Personen und mehr
Nordrhein-Westfalen	1 Person	100 356	98 645	1 711	-	-	-	-
	2 Personen	272 880	230 520	37 901	4 459	-	-	-
	3 "	249 059	32 232	194 787	19 415	2 625	-	-
	4 "	170 843	5 490	16 466	143 445	5 442	-	-
	5 "	77 356	944	3 002	9 694	61 930	1 786	-
	6 "	33 228	173	349	1 971	4 395	25 608	732
	7 " und mehr	29 977	27	77	302	877	2 140	26 554
	Insgesamt	933 699	368 031	254 293	179 286	75 269	29 534	27 286

*) Geringfügige Abweichungen der Zahlenangaben für gleiche Sachverhalte in verschiedenen Tabellen sind auf die Hochrechnung zurückzuführen. - 1) Haushaltsteile sind Personen oder Personengruppen aus einem Haushalt, die für sich eine Wohnung anstreben.

25. Haushalte und Haushaltsteile mit Wohnungswunsch
nach der Fläche der gewünschten Wohnung*)

Verwaltungsbezirk	Haushalte und Haushaltsteile ¹⁾										
	insgesamt	davon wünschen eine Wohnung von ... bis ... qm									
		bis 40	41 bis 50	51 bis 65	66 bis 80	81 bis 90	91 bis 100	101 bis 110	111 bis 120	121 bis 130	131 und mehr

Regierungsbezirk Düsseldorf

Kreisfreie Städte:

Düsseldorf	69 158	8 251	11 428	17 009	18 605	6 273	4 073	1 378	1 168	255	718
Duisburg	35 086	3 016	5 792	9 591	11 429	2 836	1 572	418	200	20	212
Essen	60 164	6 122	9 287	18 644	16 882	4 777	2 382	980	653	224	213
Krefeld	15 984	1 991	2 116	4 289	3 784	1 390	1 141	662	287	193	131
Leverkusen	6 363	221	596	1 315	1 917	998	592	266	271	94	93
Mönchengladbach	7 906	815	1 250	2 497	1 814	659	521	184	52	56	58
Mülheim a.d. Ruhr	13 573	949	1 572	4 095	4 140	1 359	858	249	139	123	89
Neuß	7 059	554	796	1 467	2 184	748	611	352	187	67	93
Oberhausen	15 310	1 201	1 792	4 141	4 972	1 883	818	284	132	25	62
Remscheid	10 087	861	1 922	2 921	2 756	729	391	172	189	32	114
Rheydt	5 649	360	814	1 298	1 658	697	401	141	148	47	85
Solingen	12 998	1 236	2 242	3 899	3 324	1 082	733	133	198	59	92
Viersen	2 317	249	334	465	736	242	148	36	61	26	20
Wuppertal	36 794	4 323	6 768	10 309	9 036	2 508	2 137	636	583	190	304

Landkreise:

Dinslaken	7 055	290	716	1 561	2 226	938	634	232	209	114	135
Düsseldorf-Mettmann	23 806	2 273	3 197	5 470	7 056	2 098	1 617	813	675	224	383
Geldern	2 519	84	228	424	631	355	325	162	151	78	81
Grevenbroich	8 428	418	682	1 577	2 153	1 259	1 202	537	318	70	212
Kempen-Krefeld	12 416	1 176	1 658	2 575	2 716	1 608	1 492	394	308	182	307
Kleve	3 632	129	296	517	889	590	502	252	266	62	129
Moers	18 760	1 518	1 972	4 328	5 236	2 002	1 556	1 096	571	188	293
Rees	4 189	200	308	728	1 029	594	538	246	348	76	122
Rhein-Wupper-Kreis	12 400	860	1 687	2 739	3 726	1 230	918	488	384	196	172
Reg.-Bez. Düsseldorf	391 653	37 097	57 453	101 859	108 899	36 855	25 162	10 111	7 498	2 601	4 118
davon											
Kreisfreie Städte	298 448	30 149	46 709	81 940	83 237	26 181	16 378	5 891	4 268	1 411	2 284
Landkreise	93 205	6 948	10 744	19 919	25 662	10 674	8 784	4 220	3 230	1 190	1 834

*) Geringfügige Abweichungen der Zahlenangaben für gleiche Sachverhalte in verschiedenen Tabellen sind auf die Hochrechnung zurückzuführen. Darstellung nach Kreisen, in denen der Wohnungswunsch verwirklicht werden soll. - 1) Haushaltsteile sind Personen oder Personengruppen aus einem Haushalt, die für sich eine Wohnung anstreben.

noch: 25. Haushalte und Haushaltsteile mit Wohnungswunsch
nach der Fläche der gewünschten Wohnung *)

Verwaltungsbezirk	Haushalte und Haushaltsteile ¹⁾										
	insgesamt	davon wünschen eine Wohnung von ... bis ... qm									
		bis 40	41 bis 50	51 bis 65	66 bis 80	81 bis 90	91 bis 100	101 bis 110	111 bis 120	121 bis 130	131 und mehr
Regierungsbezirk Köln											
Kreisfreie Städte:											
Bonn	11 874	1 372	2 014	2 717	2 756	1 099	1 090	392	253	63	118
Köln	62 648	5 972	9 952	16 109	17 093	5 001	4 049	1 809	1 560	452	651
Landkreise:											
Bergheim (Erft)	2 594	164	234	465	581	355	335	172	158	32	98
Bonn	11 016	735	1 018	2 105	2 646	1 377	1 238	749	607	251	290
Euskirchen	3 308	206	321	501	517	440	515	376	219	65	148
Köln	10 315	436	893	2 536	2 528	1 342	967	670	484	187	272
Oberbergischer Kreis	4 184	254	418	802	905	442	560	329	250	87	137
Rheinisch-Bergischer Kreis	12 002	812	1 295	2 272	2 660	1 693	1 428	714	474	256	398
Siegkreis	8 383	519	817	1 538	1 740	995	1 251	597	447	201	282
Reg.-Bez. Köln	126 324	10 466	16 962	29 045	31 426	12 744	11 433	5 808	4 452	1 594	2 394
davon											
Kreisfreie Städte	74 522	7 344	11 966	18 826	19 849	6 100	5 139	2 201	1 813	515	769
Landkreise	51 802	3 122	4 996	10 219	11 577	6 644	6 294	3 607	2 639	1 079	1 625
Regierungsbezirk Aachen											
Kreisfreie Stadt:											
Aachen	13 107	2 064	2 406	2 982	2 890	1 282	620	313	216	133	201
Landkreise:											
Aachen	11 472	1 010	1 745	2 696	2 633	1 432	938	367	296	183	172
Düren	4 849	179	455	869	1 213	637	570	337	318	86	185
Erkelenz	2 400	112	166	335	504	427	375	262	127	36	56
Jülich	2 160	119	141	254	518	234	274	194	150	169	107
Monschau	498	16	48	19	78	88	102	33	44	12	58
Schleiden	1 703	77	131	191	362	290	283	121	126	66	56
Selfkantkreis Geilenkirchen-Heinsberg	2 662	93	156	373	550	381	531	168	233	71	106
Reg.-Bez. Aachen	38 851	3 670	5 248	7 719	8 748	4 771	3 693	1 795	1 510	756	941
davon											
Kreisfreie Stadt	13 107	2 064	2 406	2 982	2 890	1 282	620	313	216	133	201
Landkreise	25 744	1 606	2 842	4 737	5 858	3 489	3 073	1 482	1 294	623	740

noch: 25. Haushalte und Haushaltsteile mit Wohnungswunsch
nach der Fläche der gewünschten Wohnung *)

Verwaltungsbezirk	Haushalte und Haushaltsteile ¹⁾										
	insgesamt	davon wünschen eine Wohnung von ... bis ... qm									
		bis 40	41 bis 50	51 bis 65	66 bis 80	81 bis 90	91 bis 100	101 bis 110	111 bis 120	121 bis 130	131 und mehr
Regierungsbezirk Münster											
Kreisfreie Städte:											
Bocholt	2 709	133	235	482	786	400	304	149	133	25	62
Bottrop	6 020	486	827	1 596	1 773	721	284	141	107	21	64
Gelsenkirchen	24 194	1 936	3 793	7 240	7 241	1 987	1 264	317	194	51	171
Gladbeck	5 024	390	656	1 264	1 531	535	285	154	74	86	49
Münster (Westf.)	13 441	597	1 072	2 774	4 391	1 829	1 178	550	477	295	278
Recklinghausen	6 934	531	820	1 655	2 235	889	426	222	81	35	40
Landkreise:											
Enschede	3 599	133	169	379	668	559	582	348	344	179	238
Beckum	4 538	272	379	740	1 222	706	572	145	231	87	184
Borken	2 758	77	112	209	668	507	509	203	142	86	245
Coesfeld	2 692	69	148	379	650	406	319	252	227	64	178
Lüdinghausen	5 154	357	508	1 108	1 318	752	478	135	228	106	164
Münster	4 444	222	299	587	1 054	646	577	235	474	116	234
Recklinghausen	13 897	691	1 652	3 397	4 033	1 621	1 207	523	408	131	234
Steinfurt	6 106	337	391	1 053	1 381	904	851	422	377	176	214
Tecklenburg	3 643	120	301	464	903	584	571	189	219	133	159
Warendorf	2 501	165	130	270	534	384	359	201	197	106	155
Reg.-Bez. Münster	107 654	6 516	11 492	23 597	30 388	13 430	9 766	4 186	3 913	1 697	2 669
davon											
Kreisfreie Städte	58 322	4 073	7 403	15 011	17 957	6 361	3 741	1 533	1 066	513	664
Landkreise	49 332	2 443	4 089	8 586	12 431	7 069	6 025	2 653	2 847	1 184	2 005
Regierungsbezirk Detmold											
Kreisfreie Städte:											
Bielefeld	12 832	1 360	1 752	3 364	3 447	1 372	825	239	194	119	160
Herford	2 705	250	324	735	777	263	171	56	46	38	45
Landkreise:											
Bielefeld	6 626	600	711	1 724	1 807	755	582	129	155	65	98
Büren	1 346	22	39	137	163	269	266	140	128	65	117
Detmold	5 561	471	551	1 226	1 413	617	672	257	177	53	124
Halle (Westf.)	2 556	195	275	428	764	321	222	134	101	60	56
Herford	5 346	294	453	1 118	1 504	625	512	187	174	321	158
Höxter	3 747	267	408	697	824	542	370	233	203	75	128
Lemgo	5 600	551	768	1 207	1 492	641	435	153	150	99	104
Lübbecke	1 974	131	116	277	494	285	295	116	80	35	145
Minden	6 995	537	732	1 346	1 456	745	903	407	289	290	290
Paderborn	4 458	249	385	652	1 306	808	476	229	185	54	114
Warburg	978	26	127	91	145	107	176	101	78	55	72
Wiedenbrück	7 104	622	562	1 351	1 879	865	809	257	424	149	186
Reg.-Bez. Detmold	67 828	5 575	7 203	14 353	17 471	8 215	6 714	2 638	2 384	1 478	1 797
davon											
Kreisfreie Städte	15 537	1 610	2 076	4 099	4 224	1 635	996	295	240	157	205
Landkreise	52 291	3 965	5 127	10 254	13 247	6 580	5 718	2 343	2 144	1 321	1 592

noch: 25. Haushalte und Haushaltsteile mit Wohnungswunsch
nach der Fläche der gewünschten Wohnung *)

Verwaltungsbezirk	Haushalte und Haushaltsteile ¹⁾										
	insgesamt	davon wünschen eine Wohnung von ... bis ... qm									
		bis 40	41 bis 50	51 bis 65	66 bis 80	81 bis 90	91 bis 100	101 bis 110	111 bis 120	121 bis 130	131 und mehr
Regierungsbezirk Arnberg											
Kreisfreie Städte:											
Bochum	19 626	1 403	2 602	5 408	6 569	1 728	1 123	358	261	65	109
Castrop-Rauxel	3 667	244	537	1 158	1 010	360	184	49	63	25	37
Dortmund	37 183	2 541	5 158	11 712	10 585	3 625	1 826	663	455	398	220
Hagen	13 672	976	1 916	4 174	4 255	1 005	554	277	233	138	144
Hamm	2 872	158	282	785	970	319	156	126	46	15	15
Herne	7 286	707	1 159	2 018	2 238	612	304	78	85	28	57
Iserlohn	4 409	333	523	1 082	1 399	440	272	119	139	38	64
Lüdenscheid	4 322	466	573	1 240	1 178	296	194	161	103	50	61
Lünen	2 486	149	341	614	880	204	165	47	26	34	26
Siegen	2 994	125	251	598	941	357	284	199	113	53	73
Wanne-Eickel	5 541	443	807	1 807	1 759	458	180	42	24	7	14
Wattenscheid	6 349	613	998	2 319	1 703	293	250	59	18	58	38
Witten	6 662	568	954	1 787	2 067	609	306	144	110	58	59
Landkreise:											
Altena	7 603	581	1 088	2 336	1 929	709	380	159	231	67	123
Arnsberg	5 669	298	706	762	1 453	967	740	292	195	109	147
Brilon	1 851	191	138	246	361	255	287	123	96	53	101
Ennepe-Ruhr-Kreis	18 000	1 632	2 856	4 687	4 850	1 795	1 224	328	245	168	215
Iserlohn	9 792	774	1 363	2 346	2 752	1 161	693	284	222	96	101
Lippstadt	3 374	161	231	575	941	499	378	160	189	107	133
Meschede	2 038	65	179	280	467	326	301	186	131	47	56
Olpe	3 639	181	260	582	866	516	530	191	248	122	143
Siegen	6 367	332	620	1 027	1 211	836	836	626	464	170	245
Soest	4 298	418	408	787	1 084	534	355	238	260	124	90
Unna	7 677	451	946	1 750	2 479	790	616	255	212	67	111
Wittgenstein	1 317	74	125	241	283	183	137	92	92	33	57
Reg.-Bez. Arnberg	188 694	13 884	25 021	50 321	54 230	18 877	12 275	5 256	4 261	2 130	2 439
davon											
Kreisfreie Städte	117 069	8 726	16 101	34 702	35 554	10 306	5 798	2 322	1 676	967	917
Landkreise	71 625	5 158	8 920	15 619	18 676	8 571	6 477	2 934	2 585	1 163	1 522
Nordrhein-Westfalen	921 004	77 208	123 379	226 894	251 162	94 892	69 043	29 794	24 018	10 256	14 358
davon											
Kreisfreie Städte	577 005	53 966	86 661	157 560	163 711	51 865	32 672	12 555	9 279	3 696	5 040
Landkreise	343 999	23 242	36 718	69 334	87 451	43 027	36 371	17 239	14 739	6 560	9 318
In anderen Bundesländern	12 461	608	1 234	2 180	3 410	1 743	1 529	539	482	165	571
außerhalb der Bundesrepublik	206	44	-	59	42	23	8	-	30	-	-
Insgesamt	933 671	77 860	124 613	229 133	254 614	96 658	70 580	30 333	24 530	10 421	14 929

26. Vorhandene und gesuchte Wohnungen und solche, die aufgegeben werden sollen,
nach Zahl der Räume und sanitärer Ausstattung *)

Verwaltungsbezirk	Wohnungen a = vorhanden b = gesucht ¹⁾ c = beabsich- tigt auf- zugeben ¹⁾	Wohnungen mit Räumen									
		1		2		3		4		5 und mehr	
		mit Bad oder Dusche	ohne Bad oder Dusche	mit Bad oder Dusche	ohne Bad oder Dusche	mit Bad oder Dusche	ohne Bad oder Dusche	mit Bad oder Dusche	ohne Bad oder Dusche	mit Bad oder Dusche	ohne Bad oder Dusche
Krfr.St. Düsseldorf . .	a	12 909	3 002	30 602	25 867	65 596	20 889	44 755	6 467	19 889	2 855
	b	3 109	24	10 293	122	23 106	73	23 412	49	8 919	48
	c	4 685	1 196	8 907	9 444	12 519	6 760	5 808	1 391	1 123	634
" Duisburg . . .	a	1 689	895	17 807	18 376	44 506	22 528	31 095	11 864	10 786	2 889
	b	455	-	4 783	126	10 102	61	14 152	20	5 366	20
	c	387	265	4 070	6 349	7 041	5 942	2 971	2 381	733	427
" Essen	a	5 518	1 815	30 400	25 379	65 076	28 312	45 712	12 006	19 737	4 101
	b	1 452	99	8 467	224	20 629	50	22 010	-	7 234	-
	c	1 591	348	6 537	8 501	12 155	7 706	5 493	2 610	1 466	895
" Krefeld . . .	a	1 387	539	5 157	9 397	14 622	11 838	14 565	4 973	9 867	2 040
	b	434	23	1 444	176	4 497	23	6 160	57	3 170	-
	c	218	229	814	2 899	2 418	3 335	1 478	997	584	356
" Leverkusen . .	a	857	314	2 671	2 536	7 907	2 636	8 671	1 264	4 913	479
	b	36	-	431	14	1 558	7	2 306	7	2 003	-
	c	121	71	479	764	1 178	736	1 164	257	336	93
" Mönchen- gladbach . . .	a	1 014	717	2 972	7 194	10 053	8 803	9 152	3 217	5 227	1 224
	b	141	9	807	58	2 418	35	2 976	52	1 411	-
	c	280	175	428	1 678	1 154	1 801	542	446	122	87
" Mülheim a.d.Ruhr . . .	a	1 001	540	6 996	7 241	16 485	7 860	13 305	3 994	6 417	1 069
	b	197	10	1 217	29	4 376	29	5 358	20	2 339	-
	c	255	147	1 550	2 012	2 345	1 835	1 678	736	304	108
" Neuß	a	654	417	3 089	3 197	7 119	4 166	7 895	1 530	4 504	453
	b	117	7	713	14	1 904	16	2 596	14	1 671	7
	c	172	172	611	970	1 200	898	812	230	245	72
" Oberhausen . .	a	1 034	523	8 909	8 323	21 069	10 765	18 627	7 414	7 414	1 533
	b	172	12	1 411	37	4 439	37	6 420	25	2 756	-
	c	75	125	1 869	2 318	2 953	2 866	2 006	1 420	386	162
" Remscheid . .	a	536	414	4 545	6 818	10 649	6 769	7 224	2 313	4 204	933
	b	227	8	1 655	114	3 612	24	3 006	-	1 442	-
	c	170	106	1 169	1 842	1 623	1 916	503	422	268	121
" Rheydt	a	164	276	1 889	3 468	7 147	5 046	5 662	2 805	4 026	1 161
	b	94	-	428	-	1 717	23	2 119	18	1 251	-
	c	29	100	293	798	915	939	475	481	176	188
" Solingen . . .	a	521	981	5 939	11 357	13 514	11 265	8 576	4 631	4 876	1 267
	b	194	31	1 667	41	4 572	123	4 679	-	1 681	10
	c	153	256	1 094	2 995	1 646	2 269	726	869	153	184
" Viersen . . .	a	154	203	1 103	1 679	2 510	2 566	2 542	1 399	1 783	543
	b	41	-	241	-	639	4	878	-	516	-
	c	24	45	182	349	223	482	170	195	93	53
" Wuppertal . .	a	2 552	2 678	16 820	28 644	29 201	24 655	20 306	9 488	10 494	2 642
	b	963	126	5 434	359	13 301	431	12 081	36	4 061	-
	c	503	970	3 450	8 787	4 331	5 607	1 995	1 923	773	252
Ldkr. Dinslaken . .	a	194	172	3 541	2 272	9 776	4 028	9 203	2 724	6 594	1 040
	b	36	-	647	29	1 675	-	2 622	14	2 033	-
	c	29	22	674	552	1 505	767	745	229	230	50
" Düsseldorf- Mettmann . . .	a	1 121	1 289	9 637	14 722	24 780	15 100	22 566	7 060	13 854	2 353
	b	294	-	2 578	119	7 224	52	8 596	14	4 928	-
	c	252	238	1 835	3 642	3 334	3 138	1 779	1 233	602	350
" Geldern . . .	a	16	57	668	1 342	2 914	2 381	4 600	2 344	7 462	1 916
	b	-	-	136	-	368	56	834	16	1 104	5
	c	-	10	89	266	376	480	313	329	146	104

*) Geringfügige Abweichungen der Zahlenangaben für gleiche Sachverhalte in verschiedenen Tabellen sind auf die Hochrechnung zurückzuführen. - 1) Darstellung nach Kreisen, in denen die Befragten zur Zeit wohnen. - 2) Darstellung nach Kreisen, in denen der Wohnungswunsch verwirklicht werden soll.

noch: 26. Vorhandene und gesuchte Wohnungen und solche, die aufgegeben werden sollen,
nach Zahl der Räume und sanitärer Ausstattung*)

Verwaltungsbezirk	Wohnungen a = vorhanden b = gesucht ²⁾ c = beabsich- tigt auf- zugeben ¹⁾	Wohnungen mit Räumen									
		1		2		3		4		5 und mehr	
		mit Bad oder Dusche	ohne Bad oder Dusche	mit Bad oder Dusche	ohne Bad oder Dusche	mit Bad oder Dusche	ohne Bad oder Dusche	mit Bad oder Dusche	ohne Bad oder Dusche	mit Bad oder Dusche	ohne Bad oder Dusche
Ldkr. Grevenbroich .	a	562	365	3 164	4 745	10 305	7 872	12 056	4 783	12 393	3 192
	b	53	-	370	28	1 617	19	2 864	-	3 468	9
	c	112	75	627	1 104	1 076	1 338	814	440	299	113
" Kempen-Krefeld	a	261	432	3 045	6 481	9 496	9 335	11 687	6 522	15 364	4 230
	b	50	20	844	131	2 541	44	4 148	20	4 617	-
	c	50	161	492	1 879	1 417	2 160	1 075	1 125	694	502
" Kleve	a	129	162	1 499	2 047	4 721	3 653	6 142	2 668	7 244	1 706
	b	22	-	190	6	623	6	1 010	34	1 730	12
	c	22	22	185	358	520	716	341	358	196	95
" Moers	a	557	404	6 226	6 644	21 282	10 140	26 157	9 471	17 731	3 509
	b	167	42	1 900	125	4 573	28	6 869	42	4 973	42
	c	153	153	1 059	1 671	3 162	2 549	2 702	1 560	627	390
" Rees	a	279	121	2 303	1 180	6 503	2 163	7 905	1 922	8 177	1 542
	b	13	-	313	-	756	19	1 379	6	1 703	-
	c	44	13	260	216	793	374	730	292	197	51
" Rhein-Wupper- Kreis	a	382	899	4 989	8 211	14 264	9 162	14 460	4 617	9 637	1 643
	b	238	-	1 398	72	3 221	38	4 212	10	3 212	-
	c	52	145	1 054	1 973	1 983	1 931	1 312	940	475	154
Reg.-Bez. Düsseldorf .	a	33 491	17 215	173 971	207 120	419 495	231 932	352 863	115 476	212 593	44 320
	b	8 505	411	47 367	1 824	119 468	1 198	140 687	454	71 588	153
	c	9 377	5 044	37 728	61 367	65 867	56 545	35 632	20 864	10 228	5 441
davon Krfr. Städte .	a	29 990	13 314	138 899	159 476	315 454	168 098	238 087	73 365	114 137	23 189
	b	7 632	349	38 991	1 314	96 870	936	108 153	298	43 820	85
	c	8 663	4 205	31 453	49 706	51 701	43 092	25 821	14 358	6 762	3 632
Landkreise . .	a	3 501	3 901	35 072	47 644	104 041	63 834	114 776	42 111	98 456	21 131
	b	873	62	8 376	510	22 598	262	32 534	156	27 768	68
	c	714	839	6 275	11 661	14 166	13 453	9 811	6 506	3 466	1 809
Krfr.St. Bonn	a	905	673	2 350	3 455	7 782	5 623	9 991	4 028	8 015	1 387
	b	93	8	1 361	103	3 594	50	3 964	42	2 660	-
	c	216	266	590	1 362	1 188	1 711	1 420	1 013	814	241
" Köln	a	9 157	4 382	27 349	25 022	79 508	35 901	59 472	13 810	30 613	4 352
	b	913	227	7 563	97	19 027	72	24 000	60	10 689	-
	c	2 629	1 481	6 044	8 824	11 846	9 308	6 950	2 297	1 964	513
Ldkr. Bergheim (Erft)	a	76	221	1 473	2 352	5 862	4 332	6 697	3 231	7 342	2 080
	b	25	-	95	19	500	32	779	43	1 095	6
	c	6	32	152	373	348	493	215	202	177	82
" Bonn	a	1 290	506	3 255	4 396	12 176	7 264	15 569	4 108	15 321	2 978
	b	226	-	747	40	2 303	-	3 624	20	4 056	-
	c	218	139	615	1 230	1 895	1 479	1 687	635	923	268
" Euskirchen . .	a	187	210	1 359	2 432	5 243	4 240	6 684	3 324	7 990	2 531
	b	-	6	154	17	531	12	837	12	1 739	-
	c	-	35	216	385	356	601	332	198	145	93
" Köln	a	374	678	4 021	5 859	15 798	7 589	17 449	4 011	12 593	1 779
	b	59	-	612	39	2 280	20	3 794	10	3 490	10
	c	69	187	609	1 465	1 750	1 416	1 366	521	551	79
" Oberbergischer Kreis	a	154	330	2 266	3 660	9 043	5 244	11 053	3 073	9 542	1 599
	b	22	7	327	7	684	15	1 362	7	1 746	6
	c	15	29	286	447	697	616	579	271	271	44
" Rheinisch- Bergischer Kreis	a	424	641	4 096	5 575	16 436	7 044	18 453	4 479	14 750	2 358
	b	52	-	880	62	2 523	31	3 765	10	4 659	21
	c	176	186	652	1 365	2 193	1 376	1 717	496	548	279

noch: 26. Vorhandene und gesuchte Wohnungen und solche, die aufgegeben werden sollen,
nach Zahl der Räume und sanitärer Ausstattung*)

Verwaltungsbezirk	Wohnungen a = vorhanden b = gesucht ¹⁾ c = beabsichtigt auf- zugeben ²⁾	Wohnungen mit Räumen									
		1		2		3		4		5 und mehr	
		mit Bad oder Dusche	ohne Bad oder Dusche	mit Bad oder Dusche	ohne Bad oder Dusche	mit Bad oder Dusche	ohne Bad oder Dusche	mit Bad oder Dusche	ohne Bad oder Dusche	mit Bad oder Dusche	ohne Bad oder Dusche
Ldkr. Siegkreis . .	a	351	1 042	4 050	7 117	16 645	11 202	18 448	6 497	16 270	3 769
	b	59	-	365	59	1 410	23	2 990	-	3 454	23
	c	35	140	468	948	1 814	1 639	1 100	702	480	105
Reg.-Bez. Köln	a	12 918	8 683	50 219	59 868	168 493	88 439	163 816	46 561	122 436	22 833
	b	1 449	248	12 104	443	32 852	255	45 115	204	33 588	66
	c	3 364	2 495	9 632	16 399	22 087	18 639	15 366	6 335	5 873	1 704
davon Krfr. Städte .	a	10 062	5 055	29 699	28 477	87 290	41 524	69 463	17 838	38 628	5 739
	b	1 006	235	8 924	200	22 621	122	27 964	102	13 349	-
	c	2 845	1 747	6 634	10 186	13 034	11 019	8 370	3 310	2 778	754
Landkreise . .	a	2 856	3 628	20 520	31 391	81 203	46 915	94 353	28 723	83 808	17 094
	b	443	13	3 180	243	10 231	133	17 151	102	20 239	66
	c	519	748	2 998	6 213	9 053	7 620	6 996	3 025	3 095	950
Krfr.St. Aachen	a	1 058	870	4 605	8 318	12 516	8 604	10 907	4 330	7 348	1 741
	b	187	342	1 859	188	3 873	132	4 323	22	2 170	11
	c	121	132	892	2 380	1 884	2 413	1 366	1 025	463	242
Ldkr. Aachen	a	249	448	4 516	10 337	16 346	16 259	15 836	9 653	12 303	3 534
	b	25	25	895	80	2 608	124	4 244	75	3 335	61
	c	50	87	796	1 766	1 493	2 712	933	1 194	448	286
" Düren	a	366	280	2 709	3 145	9 551	5 745	9 886	4 530	10 081	2 980
	b	16	8	241	16	971	51	1 475	16	2 047	32
	c	62	8	343	358	1 066	747	755	405	295	132
" Erkelenz . . .	a	44	154	1 026	1 662	3 901	3 176	4 756	3 308	6 627	2 545
	b	16	-	95	-	396	27	623	-	1 241	-
	c	5	27	137	241	329	313	285	214	109	92
" Jülich	a	58	36	904	1 234	4 026	2 690	4 084	2 329	4 404	2 151
	b	4	-	121	13	309	13	662	-	1 032	4
	c	4	4	143	187	454	356	209	281	138	241
" Monschau . . .	a	5	28	301	699	1 361	1 086	1 377	822	2 430	695
	b	2	-	14	2	84	-	61	-	334	-
	c	-	-	16	68	63	77	28	33	39	7
" Schleiden . .	a	20	36	456	1 218	1 751	1 924	2 804	2 178	5 167	2 372
	b	4	-	107	8	171	4	422	4	984	-
	c	4	4	61	206	182	311	121	190	76	101
" Selfkantkreis Geilenkirchen- Heinsberg . .	a	64	191	1 083	2 633	5 351	5 563	6 214	4 962	8 713	3 631
	b	14	7	64	22	255	28	675	21	1 568	7
	c	7	14	57	290	333	552	212	418	162	99
Reg.-Bez. Aachen . . .	a	1 864	2 043	15 600	29 246	54 803	45 047	55 864	32 112	57 073	19 649
	b	268	382	3 396	329	8 667	359	12 485	138	12 711	115
	c	253	276	2 445	5 496	5 804	7 481	3 909	3 760	1 730	1 200
davon Krfr. Stadt . .	a	1 058	870	4 605	8 318	12 516	8 604	10 907	4 330	7 348	1 741
	b	187	342	1 859	188	3 873	132	4 323	22	2 170	11
	c	121	132	892	2 380	1 884	2 413	1 366	1 025	463	242
Landkreise . .	a	806	1 173	10 995	20 928	42 287	36 443	44 957	27 782	49 725	17 908
	b	81	40	1 537	141	4 794	227	8 162	116	10 541	104
	c	132	144	1 553	3 116	3 920	5 068	2 543	2 735	1 267	958
Krfr.St. Bocholt . . .	a	41	33	676	906	3 038	1 398	2 886	955	3 374	516
	b	8	-	155	-	383	29	866	9	1 253	4
	c	4	4	123	238	512	353	238	172	201	74
" Bottrop . . .	a	128	185	2 794	2 858	7 727	3 754	8 844	4 784	3 782	860
	b	71	-	613	42	1 599	7	2 464	14	1 209	-
	c	43	50	491	768	1 223	675	711	839	249	57

noch: 26. Vorhandene und gesuchte Wohnungen und solche, die aufgegeben werden sollen,
nach Zahl der Räume und sanitärer Ausstattung*)

Verwaltungsbezirk	Wohnungen a = vorhanden ¹⁾ b = gesucht ²⁾ c = beabsich- tigt auf- zugeben ¹⁾	Wohnungen mit Räumen									
		1		2		3		4		5 und mehr	
		mit Bad oder Dusche	ohne Bad oder Dusche	mit Bad oder Dusche	ohne Bad oder Dusche	mit Bad oder Dusche	ohne Bad oder Dusche	mit Bad oder Dusche	ohne Bad oder Dusche	mit Bad oder Dusche	ohne Bad oder Dusche
Krfr.St. Gelsenkirchen	a	1 060	1 488	11 917	18 979	32 435	17 850	24 382	7 198	8 019	1 950
	b	298	17	3 796	154	8 308	40	8 484	34	3 063	-
	c	137	359	2 377	5 403	4 445	4 668	2 274	1 231	529	342
" Gladbeck . . .	a	333	129	1 744	2 532	6 309	3 925	7 184	2 230	2 809	511
	b	37	6	464	31	1 468	12	2 016	-	983	6
	c	142	12	265	591	973	826	733	339	185	49
" Münster (Westf.) . . .	a	1 458	317	5 733	1 726	11 854	2 410	17 577	2 162	14 602	1 259
	b	134	-	684	27	3 131	-	5 540	-	3 925	-
	c	407	139	2 153	585	2 410	853	2 073	546	1 220	229
" Recklinghausen	a	286	254	2 790	4 336	8 598	6 340	10 414	3 501	5 694	990
	b	32	-	636	41	1 826	71	2 804	5	1 510	8
	c	33	82	368	1 162	883	1 170	973	466	327	98
Ldkr. Ahaus	a	56	72	739	1 011	2 529	2 242	5 120	2 375	10 829	2 986
	b	5	5	102	10	370	-	932	10	2 163	-
	c	15	15	72	180	328	405	487	395	405	436
" Beckum	a	190	214	1 749	2 953	8 629	4 859	10 510	3 523	12 193	2 392
	b	8	-	237	8	856	16	1 744	-	1 670	-
	c	25	25	247	379	1 031	569	569	322	272	181
" Borken	a	45	45	768	759	2 663	1 200	3 926	1 213	8 606	1 800
	b	-	-	109	9	226	5	720	-	1 688	-
	c	-	9	145	195	377	286	400	232	204	169
" Coesfeld . . .	a	20	109	730	651	2 885	1 179	5 835	1 110	8 714	1 588
	b	-	-	64	-	284	5	770	5	1 554	10
	c	-	20	138	128	345	232	538	173	296	237
" Lüdingtonhausen .	a	40	160	1 382	2 137	6 371	2 798	8 956	3 272	9 824	2 573
	b	27	-	357	13	995	20	1 795	13	1 934	-
	c	7	33	207	555	808	615	795	481	441	200
" Münster . . .	a	128	133	780	1 035	3 427	1 884	6 541	1 506	9 952	1 841
	b	27	-	196	21	606	11	1 491	-	2 092	-
	c	53	37	154	340	610	483	626	313	371	206
" Recklinghausen	a	1 002	480	5 829	7 538	21 117	11 038	24 618	8 061	19 466	3 445
	b	14	-	862	14	3 637	141	5 312	54	3 846	14
	c	28	56	805	1 327	2 965	2 132	1 552	904	763	281
" Steinfurt . .	a	31	283	1 140	2 156	4 490	4 022	8 864	3 793	16 373	3 870
	b	15	8	209	51	838	23	2 006	15	2 934	8
	c	8	69	176	535	535	971	658	620	581	482
" Tecklenburg .	a	33	166	923	1 807	3 766	3 015	7 107	2 730	12 399	2 763
	b	-	-	127	13	517	7	1 044	7	1 915	14
	c	-	53	126	332	332	678	405	512	285	240
" Warendorf . .	a	23	39	452	564	1 622	976	2 935	1 012	6 470	1 502
	b	4	-	111	4	267	8	611	4	1 492	-
	c	4	4	62	158	239	247	436	247	275	171
Reg.-Bez. Münster . . .	a	4 874	4 107	40 146	51 948	127 460	68 890	155 699	49 425	153 106	30 846
	b	680	36	8 722	438	25 311	395	38 599	170	33 231	64
	c	906	967	7 909	12 876	18 016	15 163	13 468	7 792	6 604	3 452
davon Krfr. Städte .	a	3 306	2 406	25 654	31 337	69 961	35 677	71 287	20 830	38 280	6 086
	b	580	23	6 348	295	16 715	159	22 174	62	11 943	18
	c	766	646	5 777	8 747	10 446	8 545	7 002	3 593	2 711	849
Landkreise . .	a	1 568	1 701	14 492	20 611	57 499	33 213	84 412	28 595	114 826	24 760
	b	100	13	2 374	143	8 596	236	16 425	108	21 288	46
	c	140	321	2 132	4 129	7 570	6 618	6 466	4 199	3 893	2 603

noch: 26. Vorhandene und gesuchte Wohnungen und solche, die aufgegeben werden sollen,
nach Zahl der Räume und sanitärer Ausstattung *)

Verwaltungsbezirk	Wohnungen a = vorhanden b = gesucht ²⁾ c = beabsich- tigt auf- zugeben ¹⁾	Wohnungen mit Räumen									
		1		2		3		4		5 und mehr	
		mit Bad oder Dusche	ohne Bad oder Dusche	mit Bad oder Dusche	ohne Bad oder Dusche	mit Bad oder Dusche	ohne Bad oder Dusche	mit Bad oder Dusche	ohne Bad oder Dusche	mit Bad oder Dusche	ohne Bad oder Dusche
Krfr.St. Bielefeld . .	a	460	532	3 701	4 172	11 073	9 110	14 805	5 613	8 824	1 615
	b	140	38	1 337	68	3 371	89	4 905	10	2 875	-
	c	133	153	849	1 145	1 636	2 147	1 483	1 084	674	307
" Herford . . .	a	112	163	962	2 066	3 155	3 267	4 534	1 791	2 794	712
	b	36	-	198	31	541	63	1 136	10	678	14
	c	15	51	117	377	270	524	229	117	117	71
Ldkr. Bielefeld . .	a	327	341	2 673	3 363	9 195	5 883	10 088	3 472	7 560	1 227
	b	44	-	610	29	1 539	44	2 560	-	1 801	-
	c	22	80	516	777	1 053	1 148	813	566	283	174
" Büren	a	33	47	358	927	1 554	1 332	2 517	1 073	5 487	1 886
	b	-	-	29	4	145	-	216	4	944	4
	c	-	4	51	150	164	212	164	153	72	154
" Detmold . . .	a	84	321	1 842	4 631	7 939	7 695	9 559	5 425	8 993	2 567
	b	46	-	280	91	985	38	1 859	53	2 209	-
	c	8	46	206	756	695	1 184	818	688	283	131
" Halle (Westf.)	a	77	69	829	1 320	2 863	2 120	3 680	1 836	4 817	1 117
	b	12	4	199	20	445	12	832	4	1 024	4
	c	4	24	114	317	309	443	284	317	141	81
" Herford . . .	a	54	207	1 895	5 030	8 398	9 143	11 739	6 530	10 554	3 306
	b	9	-	286	45	957	27	1 939	18	2 055	9
	c	9	9	189	952	602	1 141	521	485	440	207
" Hörter	a	37	166	1 047	1 757	3 290	2 553	5 037	2 361	9 000	2 238
	b	11	5	210	16	636	21	1 079	16	1 736	15
	c	-	21	166	358	390	555	358	427	273	209
" Lemgo	a	123	239	1 618	4 346	6 044	7 473	8 953	5 043	8 082	2 554
	b	44	15	361	58	1 136	44	2 093	44	1 807	-
	c	7	87	239	813	464	1 226	559	653	211	210
" Lübbecke . . .	a	35	76	521	1 304	2 548	2 780	4 079	2 664	8 390	3 204
	b	5	-	81	30	288	9	577	-	985	-
	c	-	5	76	207	238	374	177	313	176	101
" Minden	a	215	271	1 981	4 111	8 333	8 735	12 780	6 810	13 855	4 998
	b	37	9	533	61	1 264	84	2 250	19	2 738	-
	c	47	75	243	682	803	1 233	626	859	728	299
" Paderborn . .	a	128	278	1 886	2 335	6 912	3 146	10 912	2 200	9 973	1 459
	b	21	7	305	13	935	7	1 354	-	1 803	11
	c	-	50	327	541	676	534	719	270	270	107
" Warburg . . .	a	13	62	380	683	1 128	1 040	2 067	1 131	4 563	1 105
	b	-	-	74	3	135	7	203	3	548	5
	c	3	-	52	88	85	143	117	120	75	89
" Wiedenbrück .	a	299	398	1 764	3 166	7 186	4 041	10 046	3 017	12 693	2 475
	b	100	14	493	36	1 461	14	2 418	14	2 543	10
	c	100	57	334	882	854	939	854	619	356	256
Reg.-Bez. Detmold . . .	a	1 997	3 170	21 457	39 211	79 618	68 318	110 796	48 966	115 585	30 463
	b	505	92	4 996	505	13 838	459	23 421	195	23 746	72
	c	348	662	3 479	8 045	8 239	11 803	7 722	6 671	4 099	2 396
davon Krfr. Städte .	a	572	695	4 663	6 238	14 228	12 377	19 339	7 404	11 618	2 327
	b	176	38	1 535	99	3 912	152	6 041	20	3 553	14
	c	148	204	966	1 522	1 906	2 671	1 712	1 201	791	378
Landkreise . .	a	1 425	2 475	16 794	32 973	65 390	55 941	91 457	41 562	103 967	28 136
	b	329	54	3 461	406	9 926	307	17 380	175	20 193	58
	c	200	458	2 513	6 523	6 333	9 132	6 010	5 470	3 308	2 018

noch: 26. Vorhandene und gesuchte Wohnungen und solche, die aufgegeben werden sollen,
nach der Zahl der Räume und sanitärer Ausstattung¹⁾)

Verwaltungsbezirk	Wohnungen a = vorhanden ¹⁾ b = gesucht ²⁾ c = beabsich- tigt auf- zugeben ¹⁾	Wohnungen mit Räumen									
		1		2		3		4		5 und mehr	
		mit Bad oder Dusche	ohne Bad oder Dusche	mit Bad oder Dusche	ohne Bad oder Dusche	mit Bad oder Dusche	ohne Bad oder Dusche	mit Bad oder Dusche	ohne Bad oder Dusche	mit Bad oder Dusche	ohne Bad oder Dusche
Krfr.St. Bochum	a	1 044	1 191	12 236	15 972	32 808	15 450	24 537	6 934	10 131	1 827
	b	195	16	2 120	177	6 798	49	7 457	7	2 807	-
	c	49	196	2 153	3 736	3 573	2 953	1 697	718	260	212
" Castrop-Rauxel	a	195	104	1 763	2 343	6 631	4 277	6 229	3 471	2 641	629
	b	-	-	336	18	1 145	6	1 401	6	755	-
	c	12	6	238	531	775	647	482	348	55	61
" Dortmund	a	3 272	1 660	20 066	26 180	61 244	33 857	47 806	11 724	20 119	3 540
	b	592	24	5 103	24	12 684	24	12 840	-	5 892	-
	c	415	513	3 907	7 056	8 082	6 715	4 273	1 709	1 001	367
" Hagen	a	1 086	598	5 718	8 222	18 826	10 715	13 995	3 114	5 596	787
	b	199	34	1 553	55	4 590	44	5 208	11	1 977	-
	c	510	266	1 496	2 360	2 815	2 327	1 163	643	444	55
" Hamm	a	76	214	1 789	1 794	6 886	3 176	5 704	1 519	3 216	459
	b	20	10	204	15	812	10	1 282	-	514	5
	c	-	41	199	255	607	331	316	127	81	31
" Herne	a	64	149	2 072	5 615	8 288	7 913	6 272	3 571	3 012	807
	b	92	14	1 047	57	2 608	27	2 417	14	1 010	-
	c	7	28	368	1 379	1 047	1 938	537	594	283	99
" Iserlohn	a	123	170	1 147	2 540	3 667	3 569	3 764	1 568	2 247	355
	b	46	15	431	10	1 284	21	1 690	15	886	10
	c	31	46	309	720	514	828	427	355	143	56
" Lüdenscheid . .	a	232	114	1 405	3 248	4 239	3 733	3 677	1 332	2 173	367
	b	67	10	557	41	1 305	15	1 503	-	821	-
	c	77	36	243	935	687	816	315	258	46	46
" Lünen	a	72	108	2 006	1 883	6 359	3 699	5 062	1 919	2 305	648
	b	31	-	269	10	802	21	949	5	388	10
	c	-	26	247	298	525	530	293	129	103	46
" Siegen	a	89	65	843	860	3 994	1 444	4 148	977	3 135	368
	b	24	-	145	16	575	4	1 182	-	1 047	-
	c	16	24	239	231	791	272	499	105	223	24
" Wanne-Eickel . .	a	159	111	3 201	5 044	8 910	5 432	7 351	3 125	2 612	540
	b	42	21	617	21	1 919	35	2 344	14	517	14
	c	14	14	547	1 122	1 143	1 095	443	409	97	76
" Wattenscheid . .	a	184	270	2 788	4 724	6 936	4 822	4 547	1 581	2 089	491
	b	141	6	826	31	2 250	18	2 311	-	764	-
	c	49	80	705	1 446	1 127	1 268	441	319	86	80
" Witten	a	188	491	3 093	4 783	9 336	5 123	6 467	1 835	2 666	448
	b	84	-	900	72	2 024	22	2 500	-	1 060	-
	c	36	130	629	1 236	1 286	1 134	607	289	122	58
Ldkr. Altena	a	116	303	3 106	6 203	13 709	8 488	11 103	3 731	7 595	1 749
	b	18	-	760	44	2 116	72	3 005	9	1 580	-
	c	18	45	562	1 294	1 499	1 490	875	455	215	152
" Arnsberg	a	173	361	1 871	3 171	7 787	4 681	9 109	2 680	9 528	1 301
	b	14	-	321	14	1 220	7	1 898	14	2 171	7
	c	-	36	260	701	881	744	693	426	361	166
" Brilon	a	18	101	922	1 352	3 403	1 690	4 123	1 080	6 858	1 015
	b	-	4	107	9	317	9	528	-	878	-
	c	-	13	75	145	237	303	198	119	185	48
" Ennepe-Ruhr- Kreis	a	290	953	6 479	12 850	19 016	15 094	15 372	6 117	8 603	2 195
	b	133	102	1 985	217	5 755	60	6 783	84	2 866	12
	c	36	278	1 315	3 571	2 884	3 427	1 219	1 170	325	265

noch: 26. Vorhandene und gesuchte Wohnungen und solche, die aufgegeben werden sollen,
nach Zahl der Räume und sanitärer Ausstattung*)

Verwaltungsbezirk	Wohnungen a = vorhanden b = gesucht ²⁾ c = beabsich- tigt auf- zugeben ¹⁾	Wohnungen mit Räumen									
		1		2		3		4		5 und mehr	
		mit Bad oder Dusche	ohne Bad oder Dusche	mit Bad oder Dusche	ohne Bad oder Dusche	mit Bad oder Dusche	ohne Bad oder Dusche	mit Bad oder Dusche	ohne Bad oder Dusche	mit Bad oder Dusche	ohne Bad oder Dusche
Ldkr. Iserlohn . . .	a	201	527	4 177	6 007	14 295	8 920	13 663	4 101	8 613	1 782
	b	77	10	1 150	86	2 672	29	3 597	10	2 152	10
	c	19	211	613	1 514	1 485	1 820	881	623	278	172
" Lippstadt . .	a	92	226	959	2 083	4 672	3 286	6 810	2 199	7 433	1 283
	b	18	-	192	6	493	12	1 203	6	1 441	-
	c	-	43	140	360	434	537	635	360	189	55
" Meschede . . .	a	37	93	955	1 160	3 411	1 938	4 813	1 137	7 273	736
	b	9	-	89	14	241	9	683	5	988	-
	c	-	9	121	186	401	284	363	121	149	65
" Olpe	a	51	128	1 065	1 940	4 167	2 923	5 093	1 791	7 954	1 506
	b	15	30	141	20	551	36	993	15	1 821	15
	c	-	31	215	363	589	517	353	235	158	158
" Siegen	a	67	183	2 237	3 210	9 747	6 296	11 061	4 308	13 565	2 354
	b	33	-	278	62	1 061	50	1 953	25	2 897	8
	c	-	42	466	757	990	807	757	524	457	133
" Soest	a	90	311	1 473	2 251	5 095	3 670	6 609	2 125	7 963	1 383
	b	41	6	425	42	764	12	1 468	-	1 539	-
	c	6	78	269	569	473	575	569	329	270	96
" Unna	a	165	455	3 990	4 972	15 950	8 352	15 763	7 422	11 639	2 656
	b	31	-	697	41	1 582	21	3 053	31	2 221	-
	c	21	72	724	713	1 292	1 116	941	910	217	166
" Wittgenstein .	a	51	54	342	622	1 360	917	2 116	789	4 185	1 066
	b	9	-	77	15	250	6	309	9	640	3
	c	3	9	57	164	137	188	98	80	87	24
Reg.-Bez. Arnsberg . .	a	8 135	8 940	85 703	129 029	280 736	169 465	245 194	80 150	163 151	30 292
	b	1 931	302	20 330	1 117	55 818	619	68 557	280	39 632	94
	c	1 319	2 273	16 097	31 642	34 274	32 662	19 075	11 355	5 835	2 711
davon Krfr. Städte .	a	6 784	5 245	58 127	83 208	178 124	103 210	139 559	42 670	61 942	11 266
	b	1 533	150	14 108	547	38 796	296	43 084	72	18 438	39
	c	1 216	1 406	11 280	21 305	22 972	20 854	11 493	6 003	2 944	1 211
Landkreise . .	a	1 351	3 695	27 576	45 821	102 612	66 255	105 635	37 480	101 209	19 026
	b	398	152	6 222	570	17 022	323	25 473	208	21 194	55
	c	103	867	4 817	10 337	11 302	11 808	7 582	5 352	2 891	1 500
Nordrhein-Westfalen . .	a	63 279	44 158	387 096	516 422	1 130 605	672 091	1 084 232	372 690	823 944	178 403
	b	13 338	1 471	96 915	4 656	255 954	3 285	328 864	1 441	214 496	564
	c	15 567	11 717	77 290	135 825	154 287	142 293	95 172	56 777	34 369	16 904
davon Krfr. Städte .	a	51 772	27 585	261 647	317 054	677 573	369 490	548 642	166 437	271 953	50 348
	b	11 114	1 137	71 765	2 643	182 787	1 797	211 739	576	93 273	167
	c	13 759	8 340	57 002	93 846	101 943	88 594	55 764	29 490	16 449	7 066
Landkreise . .	a	11 507	16 573	125 449	199 368	453 032	302 601	535 590	206 253	551 991	128 055
	b	2 224	334	25 150	2 013	73 167	1 488	117 125	865	121 223	397
	c	1 808	3 377	20 288	41 979	52 344	53 699	39 408	27 297	17 920	9 838
In anderen Bundesländern	b	97	5	884	35	2 623	51	4 667	21	4 078	-
Außerhalb der Bundesrepublik	b	22	4	6	-	51	-	80	-	43	-
Insgesamt	b	13 457	1 480	97 805	4 691	258 628	3 336	333 611	1 462	218 617	564

27. Vorhandene und gesuchte Wohnungen und solche, die aufgegeben werden sollen,
nach Zahl der Räume und Art der Beheizung*)

Verwaltungsbezirk	Wohnungen a = vorhanden b = gesucht ²⁾ c = beabsich- tigt auf- zugeben ¹⁾	Wohnungen mit Räumen									
		1		2		3		4		5 und mehr	
		mit		mit		mit		mit		mit	
		Ofen- heizung	Zentral- oder Etagen- heizung	Ofen- heizung	Zentral- oder Etagen- heizung	Ofen- heizung	Zentral- oder Etagen- heizung	Ofen- heizung	Zentral- oder Etagen- heizung	Ofen- heizung	Zentral- oder Etagen- heizung
Krfr.St. Düsseldorf . .	a	4 588	11 323	42 071	14 398	61 423	25 062	26 917	24 306	7 735	15 008
	b	683	2 450	3 877	6 537	7 525	15 655	5 507	17 954	1 408	7 560
	c	1 586	4 295	13 788	4 563	14 788	4 490	4 271	2 928	854	902
" Duisburg . . .	a	1 954	631	33 395	2 788	58 284	8 751	33 232	9 728	7 265	6 411
	b	224	231	3 319	1 589	5 711	4 452	8 071	6 101	2 630	2 757
	c	509	142	9 992	427	11 722	1 262	4 355	997	712	448
" Essen	a	4 101	3 231	49 391	6 388	81 954	11 434	42 133	15 585	12 702	11 136
	b	955	597	5 491	3 199	11 446	9 233	11 021	10 989	2 410	4 822
	c	1 044	895	13 572	1 467	17 823	2 038	6 040	2 063	1 690	672
" Krefeld . . .	a	710	1 215	11 608	2 945	20 719	5 741	12 709	6 830	5 203	6 704
	b	115	342	852	769	2 181	2 340	2 390	3 827	559	2 610
	c	252	195	3 289	424	4 870	882	1 856	619	550	390
" Leverkusen . .	a	386	786	4 343	864	8 264	2 278	6 228	3 707	1 965	3 428
	b	14	21	236	210	669	897	735	1 579	293	1 709
	c	86	107	1 057	186	1 607	307	957	464	214	214
" Mönchen- gladbach . . .	a	1 101	629	9 039	1 128	14 799	4 056	7 780	4 589	3 076	3 374
	b	97	52	562	304	1 410	1 043	1 221	1 808	340	1 071
	c	245	210	2 002	105	2 596	358	822	166	130	79
" Mülheim a.d.Ruhr . . .	a	932	608	12 746	1 491	20 135	4 209	12 040	5 259	3 345	4 141
	b	108	98	834	412	2 625	1 780	2 613	2 764	628	1 711
	c	265	137	3 287	275	3 699	481	1 776	638	314	98
" Neuß	a	596	474	4 942	1 343	8 469	2 816	5 366	4 059	1 509	3 448
	b	72	53	323	404	792	1 128	810	1 801	187	1 490
	c	223	122	1 365	216	1 631	467	625	417	144	172
" Oberhausen . .	a	922	635	16 098	1 134	28 383	3 451	21 343	4 697	5 831	3 115
	b	87	97	982	466	2 766	1 710	3 296	3 149	1 267	1 488
	c	174	25	4 012	174	5 457	361	3 053	374	411	136
" Remscheid . .	a	795	154	10 243	1 120	14 699	2 719	6 339	3 198	2 321	2 817
	b	162	73	1 158	612	2 012	1 624	1 300	1 706	359	1 082
	c	268	8	2 865	146	3 222	317	747	179	252	138
" Rheydt	a	288	153	4 506	851	9 629	2 564	5 480	2 987	2 452	2 734
	b	23	70	124	304	648	1 093	659	1 477	247	1 003
	c	94	35	992	100	1 602	252	675	282	271	94
" Solingen . . .	a	1 247	256	15 896	1 400	21 129	3 649	9 875	3 332	2 801	3 343
	b	153	72	1 206	503	3 397	1 298	2 819	1 360	698	995
	c	378	31	3 884	204	3 700	215	1 390	204	246	92
" Viersen . . .	a	227	130	2 327	454	4 034	1 042	2 526	1 415	1 107	1 220
	b	12	28	128	114	269	374	262	615	90	426
	c	49	20	474	57	632	73	268	97	93	52
" Wuppertal . .	a	3 702	1 527	39 840	5 625	45 159	8 698	20 432	9 362	5 589	7 548
	b	611	478	3 791	2 003	7 978	5 754	4 902	7 215	757	3 305
	c	1 204	270	10 926	1 312	8 895	1 042	2 821	1 096	575	450
Ldkr. Dinslaken . .	a	265	100	5 074	738	11 747	2 057	9 074	2 853	3 964	3 670
	b	7	29	388	287	792	883	1 305	1 332	355	1 678
	c	43	7	1 089	136	2 114	158	774	201	179	100
" Düsseldorf- Mettmann . . .	a	1 653	756	21 362	2 998	32 148	7 732	18 938	10 688	6 822	9 385
	b	126	168	1 264	1 434	3 656	3 620	3 095	5 516	819	4 109
	c	406	84	5 113	364	5 547	925	2 171	840	672	280
" Geldern . . .	a	57	16	1 603	407	4 250	1 044	5 148	1 796	5 081	4 297
	b	-	-	73	63	288	136	303	347	229	879
	c	10	-	298	57	778	78	553	89	193	57

*) Geringfügige Abweichungen der Zahlenangaben für gleiche Sachverhalte in verschiedenen Tabellen sind auf die Hochrechnung zurückzuführen. - 1) Darstellung nach Kreisen, in denen die Befragten zur Zeit wohnen. - 2) Darstellung nach Kreisen, in denen der Wohnungswunsch verwirklicht werden soll.

noch: 37. Vorhandene und gesuchte Wohnungen und solche, die aufgegeben werden sollen,
nach Zahl der Räume und Art der Beheizung*)

Verwaltungsbezirk	Wohnungen a = vorhanden ¹⁾ b = gesucht ²⁾ c = beabsich- tigt auf- zugeben ¹⁾	Wohnungen mit Räumen									
		1		2		3		4		5 und mehr	
		mit Ofen- heizung	Zentral- oder Etagen- heizung	mit Ofen- heizung	Zentral- oder Etagen- heizung	mit Ofen- heizung	Zentral- oder Etagen- heizung	mit Ofen- heizung	Zentral- oder Etagen- heizung	mit Ofen- heizung	Zentral- oder Etagen- heizung
Ldkr. Grevenbroich .	a	618	309	6 814	1 095	15 172	3 005	11 999	4 839	9 070	6 514
	b	19	34	204	194	741	895	881	1 983	619	2 858
	c	140	47	1 479	253	2 078	337	936	318	225	187
" Kempen-Krefeld	a	462	231	8 069	1 457	15 626	3 206	13 556	4 653	10 612	8 983
	b	40	30	673	301	1 185	1 400	1 625	2 543	878	3 740
	c	161	50	2 171	201	3 185	392	1 819	382	865	331
" Kleve	a	218	73	2 747	800	6 567	1 807	6 287	2 523	5 062	3 887
	b	17	6	95	101	293	336	399	644	367	1 376
	c	34	11	470	73	1 113	123	615	84	168	123
" Moers	a	669	292	11 003	1 866	25 837	5 585	25 572	10 056	10 781	10 460
	b	97	111	1 100	925	2 442	2 159	3 175	3 735	1 021	3 994
	c	209	97	2 465	265	4 945	766	3 022	1 240	599	418
" Rees	a	266	133	2 975	508	7 232	1 434	7 302	2 525	5 159	4 561
	b	-	13	202	111	439	336	744	641	337	1 367
	c	25	32	425	51	1 079	89	895	127	159	88
" Rhein-Wupper- Kreis	a	930	351	10 763	2 438	17 735	5 691	12 229	6 848	5 103	6 177
	b	93	145	676	794	1 276	1 982	1 307	2 915	467	2 745
	c	155	41	2 572	454	3 037	878	1 601	651	403	228
Reg.-Bez. Düsseldorf .	a	26 687	24 013	326 855	54 236	533 394	118 031	322 505	145 835	124 555	132 361
	b	3 715	5 198	27 558	21 636	60 541	60 128	58 440	82 701	16 965	54 775
	c	7 560	6 861	87 587	11 510	106 120	16 291	42 042	14 456	9 919	5 749
davon Krfr. Städte .	a	21 549	21 752	256 445	41 929	397 080	86 470	212 400	99 054	62 901	74 427
	b	3 316	4 662	22 883	17 426	49 429	48 381	45 606	62 845	11 873	32 029
	c	6 377	6 492	71 505	9 656	82 244	12 545	29 656	10 524	6 456	3 937
Landkreise . .	a	5 138	2 261	70 410	12 307	136 314	31 561	110 105	46 781	61 654	57 934
	b	399	536	4 675	4 210	11 112	11 747	12 834	19 856	5 092	22 746
	c	1 183	369	16 082	1 854	23 876	3 746	12 386	3 932	3 463	1 812
Krfr.St. Bonn	a	847	731	4 452	1 354	10 091	3 314	8 828	5 191	3 788	5 614
	b	33	68	514	951	1 382	2 262	1 058	2 947	423	2 235
	c	324	158	1 636	316	2 392	507	1 835	598	523	532
" Köln	a	6 679	6 860	44 574	7 797	94 950	20 459	50 950	22 332	16 319	18 646
	b	493	647	4 243	3 417	9 324	9 775	10 513	13 548	2 050	8 638
	c	2 085	2 025	12 994	1 874	17 678	3 475	6 618	2 629	1 299	1 178
Ldkr. Bergheim (Erfst)	a	266	32	3 510	316	8 904	1 290	8 366	1 562	6 773	2 649
	b	25	-	89	25	417	114	426	396	324	778
	c	38	-	500	25	784	57	386	32	227	31
" Bonn	a	685	1 111	6 073	1 578	13 922	5 517	11 163	8 514	8 207	10 092
	b	20	206	213	574	810	1 493	840	2 803	236	3 820
	c	189	169	1 538	308	2 570	804	1 488	834	675	516
" Euskirchen . .	a	344	52	3 394	397	8 148	1 336	7 985	2 024	7 220	3 301
	b	6	-	109	62	342	201	414	434	459	1 279
	c	29	6	554	47	904	52	455	76	181	58
" Köln	a	796	256	8 474	1 406	18 834	4 502	14 697	6 763	6 222	8 149
	b	20	39	344	307	1 260	1 040	1 540	2 264	675	2 826
	c	216	39	1 878	197	2 694	472	1 366	521	226	403
" Oberbergischer Kreis	a	367	117	4 665	1 262	10 364	3 924	8 669	5 457	4 863	6 279
	b	15	15	151	183	362	337	341	1 028	137	1 614
	c	37	7	653	81	1 144	169	572	279	161	154
" Rheinisch- Bergischer Kreis	a	765	300	8 120	1 552	18 256	5 224	15 546	7 385	7 768	9 340
	b	10	41	454	488	1 438	1 116	1 376	2 399	908	3 773
	c	238	124	1 707	310	3 000	569	1 603	610	486	341

noch: 27. Vorhandene und gesuchte Wohnungen und solche, die aufgegeben werden sollen,
nach Zahl der Räume und Art der Beheizung*)

Verwaltungsbezirk	Wohnungen a = vorhanden b = gesucht ¹⁾ c = beabsich- tigt auf- zugeben ¹⁾	Wohnungen mit Räumen									
		1		2		3		4		5 und mehr	
		mit Ofen- heizung	Zentral- oder Etagen- heizung	mit Ofen- heizung	Zentral- oder Etagen- heizung	mit Ofen- heizung	Zentral- oder Etagen- heizung	mit Ofen- heizung	Zentral- oder Etagen- heizung	mit Ofen- heizung	Zentral- oder Etagen- heizung
Ldkr. Siegkreis . .	a	1 100	293	9 060	2 107	21 515	6 333	16 341	8 604	10 383	9 657
	b	35	23	270	153	728	706	1 123	1 867	584	2 893
	c	140	35	1 229	187	3 020	433	1 334	468	293	293
Reg.-Bez. Köln	a	11 849	9 752	92 322	17 769	205 034	51 899	142 545	67 832	71 543	73 727
	b	657	1 039	6 387	6 160	16 063	17 044	17 631	27 686	5 796	27 856
	c	3 296	2 563	22 689	3 345	34 186	6 538	15 657	6 047	4 071	3 506
davon Krfr. Städte .	a	7 526	7 591	49 026	9 151	105 041	23 773	59 778	27 523	20 107	24 260
	b	526	715	4 757	4 368	10 706	12 037	11 571	16 495	2 473	10 873
	c	2 409	2 183	14 630	2 190	20 070	3 982	8 453	3 227	1 822	1 710
Landkreise . .	a	4 323	2 161	43 296	8 618	99 993	28 126	82 767	40 309	51 436	49 467
	b	131	324	1 630	1 792	5 357	5 007	6 060	11 191	3 323	16 983
	c	887	380	8 059	1 155	14 116	2 556	7 204	2 820	2 249	1 796
Krfr.St. Aachen	a	1 498	430	11 645	1 278	18 289	2 831	11 810	3 426	4 418	4 672
	b	441	88	1 294	753	2 678	1 327	2 338	2 008	614	1 567
	c	198	55	3 052	220	3 867	430	2 005	386	441	264
Ldkr. Aachen	a	610	87	13 945	908	29 097	3 508	20 551	4 939	9 379	6 457
	b	25	25	783	192	2 156	576	3 077	1 241	1 217	2 179
	c	100	37	2 376	187	3 931	274	1 878	249	548	187
" Düren	a	451	195	5 192	662	13 140	2 156	11 116	3 300	8 984	4 078
	b	16	8	179	78	635	367	833	657	765	1 312
	c	39	31	553	148	1 611	202	919	241	304	124
" Erkelenz . . .	a	165	33	2 359	329	6 172	905	6 665	1 399	5 881	3 291
	b	16	-	68	27	262	162	317	306	261	981
	c	33	-	346	33	598	44	439	60	143	60
" Jülich	a	76	18	1 964	174	6 048	668	5 380	1 033	4 747	1 808
	b	4	-	85	50	236	87	429	232	281	756
	c	9	-	307	22	766	45	428	62	335	44
" Monschau . . .	a	23	9	857	142	1 999	447	1 647	552	2 108	1 016
	b	2	-	2	14	61	23	33	28	83	251
	c	-	-	77	7	123	16	47	14	33	14
" Schleiden . .	a	52	4	1 505	169	3 199	476	4 139	843	5 664	1 876
	b	-	4	62	52	125	50	198	229	284	699
	c	8	-	254	12	460	32	258	52	153	24
" Selfkantkreis Geilenkirchen- Heinsberg . .	a	212	42	3 376	340	9 782	1 132	9 598	1 578	9 011	3 334
	b	14	7	68	18	226	57	392	304	408	1 167
	c	21	-	333	14	814	71	587	42	191	70
Reg.-Bez. Aachen . . .	a	3 087	818	40 843	4 002	87 726	12 123	70 906	17 070	50 192	26 532
	b	518	132	2 541	1 184	6 379	2 649	7 617	5 005	3 913	8 912
	c	408	123	7 298	643	12 170	1 114	6 561	1 106	2 148	787
davon Krfr. Stadt . .	a	1 498	430	11 645	1 278	18 289	2 831	11 810	3 426	4 418	4 672
	b	441	88	1 294	753	2 678	1 327	2 338	2 008	614	1 567
	c	198	55	3 052	220	3 867	430	2 005	386	441	264
Landkreise . .	a	1 589	388	29 198	2 724	69 437	9 292	59 096	13 644	45 774	21 860
	b	77	44	1 247	431	3 701	1 322	5 279	2 997	3 299	7 345
	c	210	68	4 246	423	8 303	684	4 556	720	1 707	523
Krfr.St. Bocholt . . .	a	53	20	1 377	205	3 718	717	2 820	1 021	2 082	1 808
	b	8	-	92	63	241	172	379	497	332	925
	c	4	4	344	16	783	82	344	66	168	106
" Bottrop . . .	a	242	71	5 289	363	10 635	846	12 092	1 536	2 929	1 713
	b	43	28	515	140	1 218	388	1 649	830	582	628
	c	78	14	1 209	50	1 820	78	1 479	71	227	78

noch: 27. Vorhandene und gesuchte Wohnungen und solche, die aufgegeben werden sollen,
nach Zahl der Räume und Art der Beheizung*)

Verwaltungsbezirk	Wohnungen a = vorhanden b = gesucht ¹⁾ c = beabsich- tigt auf- zugeben ²⁾	Wohnungen mit Räumen									
		1		2		3		4		5 und mehr	
		mit Ofen- heizung	Zentral- oder Etagen- heizung	mit Ofen- heizung	Zentral- oder Etagen- heizung	mit Ofen- heizung	Zentral- oder Etagen- heizung	mit Ofen- heizung	Zentral- oder Etagen- heizung	mit Ofen- heizung	Zentral- oder Etagen- heizung
Krfr.St. Gelsenkirchen	a	2 154	393	29 853	1 043	45 754	4 531	26 895	4 685	6 069	3 899
	b	263	51	2 978	971	5 502	2 847	5 210	3 308	1 063	2 000
	c	445	51	7 574	205	8 515	598	3 095	410	701	171
" Gladbeck . . .	a	234	228	4 109	166	9 630	604	8 095	1 318	2 020	1 300
	b	31	12	371	123	1 103	378	1 211	805	304	684
	c	62	92	826	31	1 694	105	980	92	172	61
" Münster (Westf.) . . .	a	962	813	4 384	3 075	11 814	2 450	13 818	5 922	6 676	9 185
	b	30	104	250	461	1 272	1 859	1 686	3 854	527	3 399
	c	367	179	1 171	1 567	2 877	387	2 014	605	894	555
" Recklinghausen	a	417	123	6 593	532	13 645	1 293	11 584	2 331	3 313	3 370
	b	23	8	416	261	1 141	757	1 492	1 317	523	995
	c	106	8	1 456	74	2 004	49	1 325	115	311	115
Ldkr. Ahaus	a	97	31	1 539	210	3 889	882	5 997	1 498	8 459	5 355
	b	10	-	72	41	180	190	345	598	321	1 842
	c	26	5	241	10	682	51	816	67	718	122
" Beckum	a	239	165	3 869	833	11 360	2 128	10 123	3 910	7 185	7 400
	b	-	8	204	41	583	289	779	965	284	1 385
	c	49	-	594	33	1 534	66	784	107	330	123
" Borken	a	50	41	1 163	364	2 713	1 150	3 294	1 845	5 235	5 171
	b	-	-	36	81	41	190	174	546	112	1 577
	c	5	5	268	73	577	86	523	109	264	109
" Coesfeld . . .	a	64	64	1 139	242	3 127	937	4 947	1 997	5 742	4 562
	b	-	-	59	5	186	104	355	421	247	1 318
	c	20	-	242	25	508	69	592	118	415	119
" Lüdinghausen .	a	167	33	3 052	468	8 001	1 169	9 905	2 324	7 566	4 829
	b	13	13	297	73	734	281	922	886	537	1 397
	c	40	-	735	27	1 342	80	1 202	73	488	154
" Münster . . .	a	164	96	1 496	318	4 037	1 274	5 258	2 790	6 322	5 469
	b	5	21	132	85	304	312	515	976	352	1 741
	c	48	42	462	32	982	111	785	154	408	170
" Recklinghausen	a	466	1 016	11 744	1 623	28 275	3 882	24 943	7 735	12 958	9 952
	b	14	-	486	390	2 362	1 416	2 526	2 841	1 020	2 840
	c	56	28	2 004	127	4 573	522	1 976	479	706	338
" Steinfurt . .	a	230	84	2 769	528	6 738	1 774	8 917	3 740	10 570	9 675
	b	-	23	156	104	414	447	698	1 323	328	2 613
	c	69	8	619	92	1 362	145	1 094	184	720	344
" Tecklenburg .	a	173	27	2 298	432	5 360	1 422	7 206	2 630	8 083	7 081
	b	-	-	53	87	292	232	367	684	384	1 544
	c	53	-	438	20	896	113	803	113	386	139
" Warendorf . .	a	50	12	834	182	2 154	444	3 085	861	4 749	3 223
	b	4	-	77	38	127	148	275	339	171	1 321
	c	8	-	193	27	463	23	571	112	359	85
Reg.-Bez. Münster . . .	a	5 762	3 217	81 508	10 584	170 850	25 503	158 979	46 143	99 958	83 992
	b	444	268	6 194	2 964	15 700	10 010	18 583	20 190	7 087	26 209
	c	1 436	436	18 376	2 409	30 612	2 565	18 383	2 875	7 267	2 789
davon Krfr. Städte .	a	4 062	1 648	51 605	5 384	95 196	10 441	75 304	16 813	23 089	21 275
	b	398	203	4 622	2 019	10 477	6 401	11 627	10 611	3 331	8 631
	c	1 062	348	12 580	1 943	17 693	1 299	9 237	1 359	2 473	1 086
Landkreise . .	a	1 700	1 569	29 903	5 200	75 654	15 062	83 675	29 330	76 869	62 717
	b	46	65	1 572	945	5 223	3 609	6 956	9 579	3 756	17 578
	c	374	88	5 796	466	12 919	1 266	9 146	1 516	4 794	1 703

noch: 27. Vorhandene und gesuchte Wohnungen und solche, die aufgegeben werden sollen,
nach Zahl der Räume und Art der Beheizung *)

Verwaltungsbezirk	Wohnungen a = vorhanden ¹⁾ b = gesucht ²⁾ c = beabsich- tigt auf- zugeben ¹⁾	Wohnungen mit Räumen									
		1		2		3		4		5 und mehr	
		mit		mit		mit		mit		mit	
		Ofen- heizung	Zentral- oder Etagen- heizung	Ofen- heizung	Zentral- oder Etagen- heizung	Ofen- heizung	Zentral- oder Etagen- heizung	Ofen- heizung	Zentral- oder Etagen- heizung	Ofen- heizung	Zentral- oder Etagen- heizung
Krfr.St. Bielefeld . .	a	573	419	6 830	1 043	16 420	3 763	14 304	6 114	4 724	5 715
	b	58	120	752	653	1 689	1 772	1 543	3 372	512	2 363
	c	153	133	1 820	174	3 282	501	2 157	409	787	194
" Herford . . .	a	178	97	2 636	392	5 409	1 013	4 758	1 567	1 643	1 863
	b	36	-	141	87	427	176	479	667	232	460
	c	46	20	468	25	738	56	321	25	137	51
Ldkr. Bielefeld . .	a	363	305	4 924	1 111	11 802	3 276	8 752	4 808	3 624	5 164
	b	29	15	422	217	921	662	957	1 603	328	1 474
	c	65	36	1 104	189	2 063	138	1 089	291	284	174
" Büren	a	66	15	1 200	84	2 634	252	2 908	682	5 320	2 054
	b	-	-	26	7	118	26	77	143	128	819
	c	4	-	193	7	365	11	270	47	205	22
" Detmold . . .	a	306	99	5 716	756	12 868	2 766	11 676	3 309	6 411	5 151
	b	38	8	299	72	645	378	898	1 015	529	1 678
	c	53	-	902	61	1 719	160	1 352	153	306	107
" Halle (Westf.)	a	122	24	1 799	349	4 025	959	4 126	1 389	3 103	2 832
	b	12	4	146	73	297	160	357	479	167	861
	c	24	4	418	12	699	53	560	41	154	68
" Herford . . .	a	216	45	6 018	907	14 039	3 503	13 293	4 976	7 850	6 009
	b	9	-	241	91	591	393	761	1 197	410	1 654
	c	18	-	1 051	90	1 581	162	916	90	521	126
" Höxter	a	182	21	2 510	294	4 924	919	5 923	1 474	7 611	3 626
	b	16	-	130	96	328	329	459	636	338	1 415
	c	21	-	502	21	871	75	689	96	401	80
" Lemgo	a	297	65	5 122	842	10 898	2 619	10 557	3 439	5 731	4 905
	b	36	22	302	116	638	542	875	1 262	454	1 353
	c	80	15	929	123	1 603	87	1 081	131	341	79
" Lübbecke . . .	a	76	35	1 410	414	4 256	1 072	5 070	1 673	6 567	5 030
	b	5	-	91	20	181	116	272	305	202	783
	c	5	-	238	45	571	40	440	51	187	91
" Minden	a	392	93	5 120	972	14 406	2 663	14 854	4 736	11 537	7 315
	b	28	19	266	328	657	691	1 034	1 235	716	2 022
	c	75	47	869	56	1 812	224	1 355	131	765	262
" Paderborn . .	a	256	149	3 459	762	8 414	1 644	9 702	3 410	6 271	5 161
	b	14	14	219	98	579	363	606	749	345	1 469
	c	50	-	747	121	1 096	114	847	142	249	128
" Warburg . . .	a	75	-	965	98	1 840	328	2 525	673	3 816	1 853
	b	-	-	61	16	62	80	78	128	100	453
	c	3	-	133	7	211	16	192	46	146	17
" Wiedenbrück .	a	505	192	3 942	989	8 694	2 533	8 538	4 525	7 200	7 968
	b	71	43	334	195	586	889	791	1 641	299	2 255
	c	114	43	1 067	149	1 572	221	1 167	306	355	257
Reg.-Bez. Detmold . . .	a	3 607	1 559	51 651	9 013	120 629	27 310	116 986	42 775	81 408	64 646
	b	352	245	3 430	2 069	7 719	6 577	9 187	14 432	4 760	19 059
	c	711	298	10 441	1 080	18 183	1 858	12 436	1 959	4 848	1 656
davon Krfr. Städte .	a	751	516	9 466	1 435	21 829	4 776	19 062	7 681	6 367	7 578
	b	94	120	893	740	2 116	1 948	2 022	4 039	744	2 823
	c	199	153	2 288	199	4 020	557	2 478	434	924	245
Landkreise . .	a	2 856	1 043	42 185	7 578	98 800	22 534	97 924	35 094	75 041	57 068
	b	258	125	2 537	1 329	5 603	4 629	7 165	10 393	4 016	16 236
	c	512	145	8 153	881	14 163	1 301	9 958	1 525	3 914	1 411

noch: 27. Vorhandene und gesuchte Wohnungen und solche, die aufgegeben werden sollen,
nach Zahl der Räume und Art der Beheizung *)

Verwaltungsbezirk	Wohnungen a = vorhanden ¹⁾ b = gesucht ²⁾ c = beabsich- tigt auf- zugeben ¹⁾	Wohnungen mit Räumen									
		1		2		3		4		5 und mehr	
		mit		mit		mit		mit		mit	
		Ofen- heizung	Zentral- oder Etagen- heizung	Ofen- heizung	Zentral- oder Etagen- heizung	Ofen- heizung	Zentral- oder Etagen- heizung	Ofen- heizung	Zentral- oder Etagen- heizung	Ofen- heizung	Zentral- oder Etagen- heizung
Krfr.St. Bochum	a	1 582	653	26 755	1 452	44 685	3 573	24 781	6 689	6 998	4 960
	b	146	65	1 853	444	4 347	2 500	4 371	3 094	1 013	1 795
	c	212	33	5 710	179	6 412	114	2 072	343	408	65
" Castrop-Rauxel	a	177	122	3 904	201	10 127	781	8 151	1 550	1 892	1 379
	b	-	-	262	92	763	388	781	625	263	492
	c	12	6	750	18	1 342	79	756	73	97	18
" Dortmund . . .	a	3 467	1 465	42 017	4 230	84 465	10 637	45 022	14 507	11 915	11 745
	b	391	226	3 391	1 736	8 375	4 333	7 351	5 488	1 678	4 214
	c	879	49	10 157	806	13 771	1 026	4 835	1 148	855	513
" Hagen	a	709	975	12 654	1 285	25 408	4 133	12 632	4 477	2 781	3 601
	b	134	100	1 031	578	2 644	1 991	2 168	3 050	613	1 363
	c	299	476	3 524	332	4 599	543	1 407	399	299	199
" Hamm	a	245	46	3 053	530	8 829	1 234	5 393	1 830	1 569	2 105
	b	31	-	194	25	643	180	826	456	212	306
	c	41	-	423	31	877	61	372	71	81	30
" Herne	a	177	35	7 496	191	15 713	488	8 854	990	2 575	1 244
	b	92	14	884	219	2 151	484	1 664	767	446	565
	c	35	-	1 718	28	2 913	71	1 096	35	283	99
" Iserlohn . . .	a	165	129	3 224	463	6 058	1 178	3 708	1 625	848	1 754
	b	21	41	271	170	559	745	510	1 195	128	768
	c	51	26	915	113	1 224	118	658	123	118	82
" Lüdenscheid .	a	263	83	4 369	284	7 100	873	3 687	1 322	944	1 596
	b	41	36	3 392	207	834	487	693	811	210	611
	c	108	5	1 110	67	1 441	62	527	46	62	30
" Lünen	a	113	67	3 586	304	9 368	689	5 798	1 183	1 867	1 086
	b	21	10	213	67	646	177	642	313	127	271
	c	26	-	520	26	1 003	51	334	87	129	20
" Siegen	a	114	41	1 395	308	4 497	941	3 641	1 484	1 374	2 129
	b	24	-	109	53	319	260	565	616	210	837
	c	36	4	430	41	900	162	434	170	126	122
" Wanne-Eickel .	a	222	48	8 044	201	13 766	575	8 889	1 587	2 030	1 122
	b	48	14	610	28	1 645	308	1 710	648	319	213
	c	28	-	1 656	14	2 189	48	783	69	125	49
" Wattenscheid .	a	429	25	7 316	196	10 962	797	4 902	1 226	1 501	1 079
	b	104	43	758	98	1 896	373	1 646	665	331	434
	c	116	12	2 120	31	2 230	165	680	80	122	43
" Witten	a	564	116	7 334	542	12 313	2 146	6 236	2 067	1 517	1 596
	b	29	55	619	353	1 091	954	946	1 555	217	844
	c	123	43	1 792	72	2 132	289	780	116	93	86
Ldkr. Altena	a	330	89	7 872	1 437	18 359	3 838	10 442	4 391	4 053	5 293
	b	9	9	569	235	1 353	836	1 512	1 502	367	1 213
	c	62	-	1 740	116	2 722	268	1 205	125	214	152
" Arnsberg . . .	a	390	144	4 414	628	10 186	2 283	8 430	3 359	5 194	5 635
	b	14	-	256	79	761	467	719	1 194	367	1 811
	c	36	-	896	65	1 517	108	954	166	369	158
" Brilon	a	110	9	1 941	334	3 881	1 212	3 618	1 585	4 115	3 758
	b	4	-	49	67	162	164	221	307	61	816
	c	13	-	176	44	470	70	263	53	145	89
" Ennepe-Ruhr- Kreis	a	989	253	17 387	1 943	29 380	4 730	14 780	6 709	4 983	5 815
	b	157	78	1 721	481	3 804	2 011	3 313	3 554	613	2 265
	c	253	60	4 597	290	5 924	386	2 063	326	374	217

noch: 27. Vorhandene und gesuchte Wohnungen und solche, die aufgegeben werden sollen,
nach Zahl der Räume und Art der Beheizung*)

Verwaltungsbezirk	Wohnungen a = vorhanden b = gesucht c = beabsichtigt auf- zugeben ¹⁾	Wohnungen mit Räumen									
		1		2		3		4		5 und mehr	
		mit		mit		mit		mit		mit	
		Ofen- heizung	Zentral- oder Etagen- heizung	Ofen- heizung	Zentral- oder Etagen- heizung	Ofen- heizung	Zentral- oder Etagen- heizung	Ofen- heizung	Zentral- oder Etagen- heizung	Ofen- heizung	Zentral- oder Etagen- heizung
Ldkr. Iserlohn . . .	a	584	144	9 016	1 169	19 488	3 727	12 810	4 954	4 714	5 682
	b	67	19	948	288	1 602	1 099	1 674	1 933	460	1 701
	c	192	38	1 955	172	2 999	307	1 284	220	316	135
" Lippstadt . .	a	208	110	2 742	299	6 883	1 075	7 189	1 820	4 905	3 811
	b	18	-	141	57	330	176	613	596	281	1 159
	c	37	6	483	18	886	86	849	147	165	79
" Meschede . . .	a	103	28	1 738	377	4 110	1 239	3 816	2 134	3 457	4 553
	b	5	5	75	28	138	113	306	382	116	872
	c	9	-	275	33	568	116	396	89	140	75
" Olpe	a	102	77	2 247	758	5 160	1 930	4 448	2 436	4 448	5 011
	b	35	10	61	100	321	266	282	727	244	1 592
	c	31	-	507	72	911	195	466	123	220	97
" Siegen	a	166	83	4 699	748	13 099	2 944	11 385	3 984	9 239	6 678
	b	25	8	162	179	540	572	727	1 251	385	2 520
	c	25	17	1 073	150	1 572	225	1 040	241	399	191
" Soest	a	311	90	3 275	449	7 023	1 742	6 178	2 556	4 531	4 814
	b	47	-	383	84	563	214	834	634	288	1 253
	c	78	6	802	36	958	90	772	126	258	108
" Unna	a	527	93	8 125	837	20 859	3 442	18 523	4 662	7 494	6 801
	b	31	-	482	256	1 152	451	1 842	1 243	742	1 478
	c	83	10	1 313	124	2 264	145	1 706	145	259	124
" Wittgenstein .	a	92	12	774	190	1 759	518	1 955	949	2 982	2 268
	b	6	3	60	33	134	122	119	199	140	502
	c	12	-	199	21	283	42	137	42	78	33
Reg.-Bez. Arnsberg . .	a	12 139	4 937	195 377	19 356	393 478	56 725	245 268	80 076	97 926	95 515
	b	1 500	736	15 494	5 957	36 773	19 671	36 035	32 805	9 831	29 895
	c	2 797	791	44 841	2 899	62 107	4 827	25 869	4 563	5 735	2 814
davon Krfr. Städte .	a	8 227	3 805	131 147	10 187	253 291	28 045	141 694	40 537	37 811	35 396
	b	1 082	604	10 587	4 070	25 913	13 180	23 873	19 283	5 767	12 713
	c	1 966	654	30 825	1 758	41 033	2 789	14 734	2 760	2 798	1 356
Landkreise . .	a	3 912	1 132	64 230	9 169	140 187	28 680	103 574	39 539	60 115	60 119
	b	418	132	4 907	1 887	10 860	6 491	12 162	13 522	4 064	17 182
	c	831	137	14 016	1 141	21 074	2 038	11 135	1 803	2 937	1 458
Nordrhein-Westfalen . .	a	63 131	44 296	788 556	114 960	1 511 111	291 591	1 057 189	399 731	525 582	476 773
	b	7 186	7 618	61 604	39 970	143 175	116 079	147 493	182 819	48 352	166 706
	c	16 208	11 072	191 232	21 886	263 378	33 193	120 948	31 006	33 978	17 301
davon Krfr. Städte .	a	43 613	35 742	509 334	69 364	890 726	156 336	520 048	195 034	154 693	167 608
	b	5 857	6 392	45 036	29 376	101 319	83 274	97 037	115 281	24 802	68 636
	c	12 211	9 885	134 880	15 966	168 927	21 602	66 563	18 690	14 914	8 598
Landkreise . .	a	19 518	8 554	279 222	45 596	620 385	135 255	537 141	204 697	370 889	309 165
	b	1 329	1 226	16 568	10 594	41 856	32 805	50 456	67 538	23 550	98 070
	c	3 997	1 187	56 352	5 920	94 451	11 591	54 385	12 316	19 064	8 703
In anderen Bundesländern	b	22	80	486	433	912	1 762	1 476	3 212	726	3 352
Außerhalb der Bundesrepublik	b	14	12	6	-	28	23	28	52	-	43
Insgesamt	b	7 222	7 710	62 096	40 403	144 115	117 864	148 997	186 083	49 078	170 101

**28. Haushalte und Haushaltsteile mit Wohnungswunsch nach Geschlecht und Alter
des Wohnungssuchenden *)**

Verwaltungsbezirk	Haushalte und Haushaltsteile ¹⁾									
	insgesamt	davon ist der Wohnungssuchende								
		männlich					weiblich			
		unter 21	21 bis unter 35	35 bis unter 65	65 und älter	zusammen	unter 21	21 bis unter 35	35 bis unter 65	65 und älter

Regierungsbezirk Düsseldorf

Kreisfreie Städte:											
Düsseldorf	69 155	222	21 262	27 879	3 986	53 349	384	3 495	9 563	2 364	15 806
Duisburg	35 085	258	11 123	14 416	2 633	28 430	296	1 056	3 739	1 564	6 655
Essen	60 163	263	20 637	24 150	3 958	49 008	514	2 206	5 677	2 758	11 155
Krefeld	15 983	-	5 067	6 239	1 237	12 543	34	520	2 053	833	3 440
Leverkusen	6 363	21	2 704	2 491	289	5 505	71	155	496	136	858
Mönchengladbach	7 907	35	2 696	3 181	578	6 490	17	271	857	272	1 417
Mülheim a.d.Ruhr	13 574	39	4 815	5 649	918	11 421	186	467	1 039	461	2 153
Neuß	7 061	22	2 565	2 898	360	5 845	22	355	654	185	1 216
Oberhausen	15 311	25	5 957	6 054	879	12 915	132	475	1 291	498	2 396
Remscheid	10 089	32	3 147	4 363	666	8 208	97	317	953	514	1 881
Rheydt	5 649	12	2 019	2 180	288	4 499	76	255	608	211	1 150
Solingen	13 000	10	4 150	5 663	763	10 586	82	614	1 207	511	2 414
Viersen	2 318	22	827	843	135	1 827	4	121	265	101	491
Wuppertal	36 794	87	11 114	15 172	2 421	28 794	202	1 540	4 477	1 781	8 000
Landkreise:											
Dinslaken	7 056	-	3 039	2 665	465	6 169	79	205	448	155	887
Düsseldorf-Mettmann	23 806	70	8 215	9 272	1 331	18 888	169	1 127	2 754	868	4 918
Geldern	2 518	5	986	978	113	2 082	5	102	287	42	436
Grevenbroich	8 428	56	3 876	3 391	168	7 491	47	211	494	185	937
Kempen-Krefeld	12 415	50	4 872	4 723	652	10 297	40	393	1 213	472	2 118
Kleve	3 632	23	1 474	1 477	230	3 204	11	137	212	68	428
Moers	18 760	42	7 258	6 942	860	15 102	306	677	1 993	682	3 658
Rees	4 188	25	1 492	1 807	181	3 505	38	145	379	121	683
Rhein-Wupper-Kreis	12 401	62	4 758	4 778	687	10 285	65	401	1 223	427	2 116
Reg.-Bez. Düsseldorf	391 656	1 381	134 053	157 211	23 798	316 443	2 877	15 245	41 882	15 209	75 213
davon											
Kreisfreie Städte	298 452	1 048	98 083	121 178	19 111	239 420	2 117	11 847	32 879	12 189	59 032
Landkreise	93 204	333	35 970	36 033	4 687	77 023	760	3 398	9 003	3 020	16 181

*) Geringfügige Abweichungen der Zahlenangaben für gleiche Sachverhalte in verschiedenen Tabellen sind auf die Hochrechnung zurückzuführen. Darstellung nach Kreisen, in denen der Wohnungswunsch verwirklicht werden soll. - 1) Haushaltsteile sind Personen oder Personengruppen aus einem Haushalt, die für sich eine Wohnung anstreben.

noch: 28. Haushalte und Haushaltsteile mit Wohnungswunsch nach Geschlecht und Alter
des Wohnungssuchenden*)

Verwaltungsbezirk	Haushalte und Haushaltsteile ¹⁾									
	insgesamt	davon ist der Wohnungssuchende								
		männlich					weiblich			
		unter 21	21 bis unter 35	35 bis unter 65	65 und älter	zusammen	unter 21	21 bis unter 35	35 bis unter 65	65 und älter

Regierungsbezirk Köln

Kreisfreie Städte:											
Bonn	11 875	33	2 871	4 460	683	8 047	42	710	2 388	688	3 828
Köln	62 647	101	20 672	25 574	3 920	50 267	517	2 621	6 854	2 388	12 380
Landkreise:											
Bergheim (Erft)	2 594	6	1 276	870	63	2 215	19	114	183	63	379
Bonn	11 016	10	3 170	5 098	554	8 832	40	433	1 344	367	2 184
Euskirchen	3 308	17	1 479	1 330	103	2 929	12	76	230	61	379
Köln	10 314	29	4 534	4 013	435	9 011	98	217	791	197	1 303
Oberbergischer Kreis	4 184	7	1 557	1 685	273	3 522	15	66	432	149	662
Rheinisch-Bergischer Kreis	12 003	31	4 681	4 805	569	10 086	141	310	1 219	247	1 917
Siegkreis	8 382	35	3 350	3 410	399	7 194	35	199	690	264	1 188
Reg.-Bez. Köln	126 323	269	43 590	51 245	6 999	102 103	919	4 746	14 131	4 424	24 220
davon											
Kreisfreie Städte	74 522	134	23 543	30 034	4 603	58 314	559	3 331	9 242	3 076	16 208
Landkreise	51 801	135	20 047	21 211	2 396	43 789	360	1 415	4 889	1 348	8 012

Regierungsbezirk Aachen

Kreisfreie Stadt:											
Aachen	13 108	33	4 016	4 888	1 068	10 005	55	352	1 905	791	3 103
Landkreise:											
Aachen	11 472	61	4 491	4 565	487	9 604	62	416	1 122	268	1 868
Düren	4 850	23	1 941	2 060	199	4 223	31	214	296	86	627
Erkelenz	2 399	16	985	953	33	1 987	27	110	220	55	412
Jülich	2 158	13	754	963	111	1 841	9	58	169	81	317
Monschau	498	2	249	177	16	444	9	26	7	12	54
Schleiden	1 704	8	724	644	85	1 461	12	48	129	54	243
Selbkantkreis Geilenkirchen-Heinsberg	2 661	14	1 202	1 096	41	2 353	21	99	156	32	308
Reg.-Bez. Aachen	38 850	170	14 362	15 346	2 040	31 918	226	1 323	4 004	1 379	6 932
davon											
Kreisfreie Stadt	13 108	33	4 016	4 888	1 068	10 005	55	352	1 905	791	3 103
Landkreise	25 742	137	10 346	10 458	972	21 913	171	971	2 099	588	3 829

noch: 28. Haushalte und Haushaltsteile mit Wohnungswunsch nach Geschlecht und Alter
des Wohnungssuchenden*)

Verwaltungsbezirk	Haushalte und Haushaltsteile ¹⁾										
	insgesamt	davon ist der Wohnungssuchende									
		männlich					weiblich				
		unter 21	21 bis unter 35	35 bis unter 65	65 und älter	zusammen	unter 21	21 bis unter 35	35 bis unter 65	65 und älter	zusammen

Regierungsbezirk Münster

Kreisfreie Städte:											
Bocholt	2 708	4	1 197	893	126	2 220	59	151	207	71	488
Bottrop	6 019	-	1 958	2 484	374	4 816	33	228	646	296	1 203
Gelsenkirchen	24 193	85	7 462	10 663	1 573	19 783	205	680	2 382	1 143	4 410
Gladbeck	5 025	25	1 694	2 182	259	4 160	68	167	470	160	865
Münster (Westf.)	13 441	40	4 881	5 028	574	10 523	74	831	1 561	452	2 918
Recklinghausen	6 933	16	2 436	2 733	409	5 594	112	266	709	252	1 339
Landkreise:											
Ahaus	3 600	21	1 439	1 374	149	2 983	26	195	323	73	617
Beckum	4 539	8	1 823	1 637	181	3 649	49	247	404	190	890
Borken	2 757	11	1 234	945	68	2 258	45	185	214	55	499
Coesfeld	2 692	10	1 171	1 020	54	2 255	20	123	245	49	437
Lüdinghausen	5 153	20	1 781	2 070	264	4 135	50	231	497	240	1 018
Münster	4 443	11	1 461	2 047	242	3 761	37	247	292	106	682
Recklinghausen	13 895	56	5 140	5 799	668	11 663	191	645	1 079	317	2 232
Steinfurt	6 107	15	2 447	2 253	260	4 975	23	353	595	161	1 132
Tecklenburg	3 644	20	1 441	1 470	199	3 130	7	101	306	100	514
Warendorf	2 500	4	995	981	84	2 064	26	94	228	88	436
Reg.-Bez. Münster	107 649	346	38 560	43 579	5 484	87 969	1 025	4 744	10 158	3 753	19 680
davon											
Kreisfreie Städte	58 319	170	19 628	23 983	3 315	47 096	551	2 323	5 975	2 374	11 223
Landkreise	49 330	176	18 932	19 596	2 169	40 873	474	2 421	4 183	1 379	8 457

Regierungsbezirk Detmold

Kreisfreie Städte:											
Bielefeld	12 832	20	3 312	5 210	881	9 423	133	720	1 918	638	3 409
Herford	2 705	5	922	1 048	193	2 168	15	151	286	85	537
Landkreise:											
Bielefeld	6 628	23	2 413	2 632	369	5 437	15	213	635	328	1 191
Büren	1 347	4	530	595	62	1 191	-	15	102	39	156
Detmold	5 560	13	1 924	2 085	461	4 483	27	161	639	250	1 077
Halle (Westf.)	2 557	4	874	1 025	158	2 061	8	49	337	102	496
Herford	5 347	-	1 781	2 329	223	4 333	50	133	612	219	1 014
Höxter	3 747	11	1 391	1 402	263	3 067	11	124	412	133	680
Lemgo	5 600	7	2 065	2 110	258	4 440	46	116	679	319	1 160
Lübbecke	1 975	35	681	718	136	1 570	10	54	248	93	405
Minden	6 994	19	2 276	2 588	330	5 213	28	179	1 160	414	1 781
Paderborn	4 456	14	1 556	1 811	259	3 640	28	175	414	199	816
Warburg	978	-	398	325	108	831	3	20	98	26	147
Wiedenbrück	7 102	43	2 412	2 831	398	5 684	57	233	858	270	1 418
Reg.-Bez. Detmold	67 828	198	22 535	26 709	4 099	53 541	431	2 343	8 398	3 115	14 287
davon											
Kreisfreie Städte	15 537	25	4 234	6 258	1 074	11 591	148	871	2 204	723	3 946
Landkreise	52 291	173	18 301	20 451	3 025	41 950	283	1 472	6 194	2 392	10 341

noch: 28. Haushalte und Haushaltsteile mit Wohnungswunsch nach Geschlecht und Alter
des Wohnungssuchenden *)

Verwaltungsbezirk	Haushalte und Haushaltsteile ¹⁾										
	insgesamt	davon ist der Wohnungssuchende									
		männlich					weiblich				
		unter 21	21 bis unter 35	35 bis unter 65	65 und älter	zusammen	unter 21	21 bis unter 35	35 bis unter 65	65 und älter	zusammen
Regierungsbezirk Arnsberg											
Kreisfreie Städte:											
Bochum	19 628	120	6 067	9 231	1 161	16 579	124	612	1 532	781	3 049
Castrop-Rauxel	3 668	43	1 290	1 492	197	3 022	68	144	336	98	646
Dortmund	37 183	8	11 870	15 998	2 492	30 368	223	1 030	4 270	1 292	6 815
Hagen	13 672	55	4 466	6 197	831	11 549	55	455	1 261	352	2 123
Hamm	2 874	7	1 234	1 077	92	2 410	15	126	231	92	464
Herne	7 284	28	1 970	3 328	474	5 800	83	233	843	325	1 484
Iserlohn	4 410	15	1 507	1 807	290	3 619	10	173	403	205	791
Lüdenscheid	4 321	15	1 518	1 742	295	3 570	5	98	477	171	751
Lünen	2 487	21	875	1 053	115	2 064	33	95	249	46	423
Siegen	2 993	16	940	1 377	138	2 471	20	142	279	81	522
Wanne-Eickel	5 543	7	1 694	2 422	319	4 442	44	253	596	208	1 101
Wattenscheid	6 349	18	2 157	2 584	332	5 091	128	279	613	238	1 258
Witten	6 663	14	2 298	2 758	453	5 523	29	155	674	282	1 140
Landkreise:											
Altena	7 604	41	2 777	3 236	394	6 448	18	180	744	214	1 156
Arnsberg	5 668	13	1 959	2 441	317	4 730	14	162	586	176	938
Brilon	1 853	9	659	709	147	1 524	9	51	172	97	329
Ennepe-Ruhr-Kreis	17 999	48	6 024	7 724	970	14 766	84	648	1 861	640	3 233
Iserlohn	9 791	19	3 377	4 084	684	8 164	38	319	894	376	1 627
Lippstadt	3 372	12	1 283	1 305	157	2 757	6	115	368	126	615
Meschede	2 039	5	824	959	83	1 871	5	28	93	42	168
Olpe	3 641	31	1 520	1 358	181	3 090	26	144	260	121	551
Siegen	6 368	33	2 634	2 490	274	5 431	42	133	530	232	937
Soest	4 298	18	1 364	1 780	264	3 426	30	202	442	198	872
Unna	7 677	20	2 757	3 332	368	6 477	88	250	599	263	1 200
Wittgenstein	1 318	18	536	448	65	1 067	33	33	137	48	251
Reg.-Bez. Arnsberg	188 703	634	63 600	80 932	11 093	156 259	1 230	6 060	18 450	6 704	32 444
davon											
Kreisfreie Städte	117 075	367	37 886	51 066	7 189	96 508	837	3 795	11 764	4 171	20 567
Landkreise	71 628	267	25 714	29 866	3 904	59 751	393	2 265	6 686	2 533	11 877
Nordrhein-Westfalen	921 009	2 998	316 700	375 022	53 513	748 233	6 708	34 461	97 023	34 584	172 776
davon											
Kreisfreie Städte	577 013	1 777	187 390	237 407	36 360	462 934	4 267	22 519	63 969	23 324	114 079
Landkreise	343 996	1 221	129 310	137 615	17 153	285 299	2 441	11 942	33 054	11 260	58 697
In anderen Bundesländern . .	12 461	30	4 340	4 752	918	10 040	96	919	1 175	231	2 421
Außerhalb der Bundesrepublik	206	20	61	69	6	156	-	32	6	12	50
Insgesamt	933 676	3 048	321 101	379 843	54 437	758 429	6 804	35 412	98 204	34 827	175 247

29. Haushalte und Haushaltsteile mit Wohnungswunsch nach dem Familienstand
des Wohnungssuchenden*)

Verwaltungsbezirk	Haushalte und Haushaltsteile ¹⁾					
	insgesamt	davon ist der Wohnungssuchende				
		ledig	verheiratet	verheiratet, aber nicht zusammen- wohnend	verheiratet, aber getrennt lebend	verwitwet

Regierungsbezirk Düsseldorf

Kreisfreie Städte:							
Düsseldorf	69 157	8 611	48 927	496	617	6 833	3 673
Duisburg	35 085	2 080	26 990	416	285	3 981	1 333
Essen	60 163	4 618	45 387	613	447	6 735	2 363
Krefeld	15 984	1 233	11 943	112	183	1 817	696
Leverkusen	6 363	338	5 303	76	43	474	129
Mönchengladbach	7 908	516	6 145	81	79	831	256
Mülheim a.d.Ruhr	13 574	773	11 139	148	59	1 200	255
Neuß	7 059	506	5 551	59	137	540	266
Oberhausen	15 309	879	12 353	168	62	1 511	336
Remscheid	10 089	706	7 630	146	73	1 173	361
Rheydt	5 649	505	4 328	29	53	581	153
Solingen	12 998	934	10 204	10	112	1 339	399
Viersen	2 317	164	1 743	42	20	259	89
Wuppertal	36 793	3 146	27 074	534	282	4 080	1 677
Landkreise:							
Dinslaken	7 056	329	5 916	65	14	517	215
Düsseldorf-Mettmann	23 806	1 828	18 192	270	168	2 504	844
Geldern	2 520	179	2 001	16	21	230	73
Grevenbroich	8 429	567	7 105	42	56	537	122
Kempen-Krefeld	12 415	940	9 622	86	201	1 253	313
Kleve	3 630	288	3 024	42	11	178	87
Moers	18 761	1 786	13 726	233	84	2 028	904
Rees	4 188	223	3 362	96	-	418	89
Rhein-Wupper-Kreis	12 401	932	9 611	108	155	1 120	475
Reg.-Bez. Düsseldorf	391 654	32 081	297 276	3 888	3 162	40 139	15 108
davon							
Kreisfreie Städte	298 448	25 009	224 717	2 930	2 452	31 354	11 986
Landkreise	93 206	7 072	72 559	958	710	8 785	3 122

*) Geringsfügige Abweichungen der Zahlenangaben für gleiche Sachverhalte in verschiedenen Tabellen sind auf die Hochrechnung zurückzuführen. Darstellung nach Kreisen, in denen der Wohnungswunsch verwirklicht werden soll. - 1) Haushaltsteile sind Personen oder Personengruppen aus einem Haushalt, die für sich eine Wohnung anstreben.

noch: 29. Haushalte und Haushaltsteile mit Wohnungswunsch nach dem Familienstand
des Wohnungssuchenden*)

Verwaltungsbezirk	Haushalte und Haushaltsteile ¹⁾						
	insgesamt	davon ist der Wohnungssuchende					
		ledig	verheiratet	verheiratet, aber nicht zusammen- wohnend	verheiratet, aber getrennt lebend	verwitwet	geschieden

Regierungsbezirk Köln

Kreisfreie Städte:							
Bonn	11 876	1 893	7 368	194	82	1 790	549
Köln	62 647	6 382	46 875	501	343	5 583	2 963
Landkreise:							
Bergheim (Erft)	2 594	122	2 138	74	13	215	32
Bonn	11 017	1 176	8 365	50	60	941	425
Euskirchen	3 308	204	2 807	12	35	215	35
Köln	10 315	505	8 718	79	49	771	193
Oberbergischer Kreis	4 184	287	3 352	15	-	449	81
Rheinisch-Bergischer Kreis . .	12 002	733	9 609	173	62	815	610
Siegkreis	8 382	446	6 825	40	23	763	285
Reg.-Bez. Köln	126 325	11 748	96 057	1 138	667	11 542	5 173
davon							
Kreisfreie Städte	74 523	8 275	54 243	695	425	7 373	3 512
Landkreise	51 802	3 473	41 814	443	242	4 169	1 661

Regierungsbezirk Aachen

Kreisfreie Stadt:							
Aachen	13 107	1 585	9 172	87	77	1 579	607
Landkreise:							
Aachen	11 472	618	9 041	258	100	984	471
Düren	4 849	266	4 031	93	39	288	132
Erkelenz	2 400	223	1 926	27	11	158	55
Jülich	2 159	116	1 748	18	9	206	62
Monschau	498	30	415	7	16	21	9
Schleiden	1 704	136	1 393	4	12	135	24
Selkantkreis Geilenkirchen-Heinsberg . . .	2 661	113	2 227	57	21	144	99
Reg.-Bez. Aachen	38 850	3 087	29 953	551	285	3 515	1 459
davon							
Kreisfreie Stadt	13 107	1 585	9 172	87	77	1 579	607
Landkreise	25 743	1 502	20 781	464	208	1 936	852

noch: 29. Haushalte und Haushaltsteile mit Wohnungswunsch nach dem Familienstand
des Wohnungssuchenden*

Verwaltungsbezirk	Haushalte und Haushaltsteile ¹⁾					
	insgesamt	davon ist der Wohnungssuchende				
		ledig	verheiratet	verheiratet, aber nicht zusammen- wohnend	verheiratet, aber getrennt lebend	verwitwet

Regierungsbezirk Münster

Kreisfreie Städte:							
Bocholt	2 709	267	2 103	80	21	183	55
Bottrop	6 021	263	4 555	135	71	805	192
Gelsenkirchen	24 193	1 308	18 846	332	175	2 706	826
Gladbeck	5 024	180	4 060	92	25	527	140
Münster (Westf.)	13 440	1 434	10 112	231	124	1 166	373
Recklinghausen	6 934	547	5 322	102	49	734	180
Landkreise:							
Ahaus	3 598	410	2 710	103	31	298	46
Beckum	4 540	405	3 546	23	-	508	58
Borken	2 756	454	2 027	40	4	204	27
Goesfeld	2 693	216	2 110	97	20	220	30
Lüdinghausen	5 154	305	4 061	57	27	604	100
Münster	4 444	441	3 548	37	21	304	93
Recklinghausen	13 895	1 085	11 172	130	146	1 104	258
Steinfurt	6 106	636	4 567	170	23	626	84
Tecklenburg	3 643	254	2 911	46	20	379	33
Warendorf	2 500	236	1 869	62	12	281	40
Reg.-Bez. Münster	107 650	8 441	83 519	1 737	769	10 649	2 535
davon							
Kreisfreie Städte	58 321	3 999	44 998	972	465	6 121	1 766
Landkreise	49 329	4 442	38 521	765	304	4 528	769

Regierungsbezirk Detmold

Kreisfreie Städte:							
Bielefeld	12 833	1 471	8 854	140	61	1 800	507
Herford	2 706	270	2 065	16	5	240	110
Landkreise:							
Bielefeld	6 628	492	5 144	44	36	724	188
Büren	1 345	112	1 073	18	4	131	7
Detmold	5 561	392	4 272	18	12	732	135
Halle (Westf.)	2 556	142	1 958	30	16	329	81
Herford	5 346	288	4 268	9	43	594	144
Höxter	3 746	422	2 730	81	21	412	80
Lemgo	5 600	406	4 175	7	29	787	196
Lübbecke	1 975	171	1 464	10	-	290	40
Minden	6 995	499	5 060	19	28	1 006	383
Paderborn	4 456	383	3 463	36	24	497	53
Warburg	977	85	769	-	3	107	13
Wiedenbrück	7 104	699	5 282	51	43	843	186
Reg.-Bez. Detmold	67 828	5 832	50 577	479	325	8 492	2 123
davon							
Kreisfreie Städte	15 539	1 741	10 919	156	66	2 040	617
Landkreise	52 289	4 091	39 658	323	259	6 452	1 506

noch: 29. Haushalte und Haushaltsteile mit Wohnungswunsch nach dem Familienstand
des Wohnungssuchenden*)

Verwaltungsbezirk	Haushalte und Haushaltsteile ¹⁾						
	insgesamt	davon ist der Wohnungssuchende					
		ledig	verheiratet	verheiratet, aber nicht zusammen- wohnend	verheiratet, aber getrennt lebend	verwitwet	geschieden
Regierungsbezirk Arnsberg							
Kreisfreie Städte:							
Bochum	19 627	829	15 969	417	65	2 083	264
Castrop-Rauxel	3 666	256	2 894	95	-	317	104
Dortmund	37 183	1 663	29 065	483	114	4 714	1 144
Hagen	13 673	875	10 888	107	45	1 392	366
Hamm	2 873	118	2 309	56	5	289	96
Herne	7 285	382	5 594	85	28	977	219
Iserlohn	4 409	421	3 397	51	15	395	130
Lüdenscheid	4 321	358	3 341	10	24	443	145
Lünen	2 487	74	2 032	51	36	223	71
Siegen	2 993	267	2 355	43	8	223	97
Wanne-Eickel	5 541	225	4 260	100	55	707	194
Wattenscheid	6 348	452	4 782	172	31	703	208
Witten	6 661	343	5 240	114	43	739	182
Landkreise:							
Altena	7 604	385	6 193	62	27	771	166
Arnsberg	5 669	290	4 506	129	51	606	87
Brilon	1 851	180	1 429	22	-	187	33
Ennepe-Ruhr-Kreis	17 999	1 040	14 045	220	24	2 094	576
Iserlohn	9 791	578	7 815	69	64	978	287
Lippstadt	3 373	191	2 655	53	18	370	86
Meschede	2 039	89	1 759	37	9	126	19
Olpe	3 639	402	2 720	108	20	348	41
Siegen	6 368	501	5 071	50	25	613	108
Soest	4 298	337	3 303	60	29	461	108
Unna	7 677	342	6 208	170	55	754	148
Wittgenstein	1 318	185	936	3	-	164	30
Reg.-Bez. Arnsberg	188 693	10 783	148 766	2 767	791	20 677	4 909
davon							
Kreisfreie Städte	117 067	6 263	92 126	1 784	469	13 205	3 220
Landkreise	71 626	4 520	56 640	983	322	7 472	1 689
Nordrhein-Westfalen	921 000	71 972	706 148	10 560	5 999	95 014	31 307
davon							
Kreisfreie Städte	577 005	46 872	436 175	6 624	3 954	61 672	21 708
Landkreise	343 995	25 100	269 973	3 936	2 045	33 342	9 599
In anderen Bundesländern . . .	12 461	1 199	9 683	213	52	932	382
Außerhalb der Bundesrepublik .	206	12	137	11	12	22	12
Insgesamt	933 667	73 183	715 968	10 784	6 063	95 968	31 701

**30. Haushalte und Haushaltsteile mit Wohnungswunsch nach dem Eheschließungsjahr
des Wohnungssuchenden*)**

Verwaltungsbezirk	Haushalte und Haushaltsteile, ¹⁾ bei denen der Wohnungssuchende verheiratet ist					
	insgesamt	Jahr der Eheschließung				
		1955 und früher	1956 bis 1960	1961 und 1962	1963	1964

Regierungsbezirk Düsseldorf

Kreisfreie Städte:							
Düsseldorf	50 039	25 872	10 345	4 897	3 256	3 004	2 665
Duisburg	27 690	15 907	6 006	2 004	942	1 564	1 267
Essen	46 448	23 858	9 568	5 077	2 727	2 638	2 580
Krefeld	12 238	6 286	2 716	1 190	676	603	767
Leverkusen	5 422	2 159	1 528	627	363	419	326
Mönchengladbach	6 305	3 287	1 355	724	326	284	329
Mülheim a.d.Ruhr	11 345	5 833	2 586	1 008	597	591	730
Neuß	5 748	2 945	1 247	634	277	321	324
Oberhausen	12 584	6 432	2 808	1 242	556	635	911
Remscheid	7 847	4 235	1 660	744	452	375	381
Rheydt	4 409	2 193	933	459	331	223	270
Solingen	10 327	5 228	2 725	1 061	482	427	404
Viersen	1 807	852	454	197	92	85	127
Wuppertal	27 891	15 130	5 642	2 770	1 489	1 468	1 392
Landkreise:							
Dinslaken	5 996	3 009	1 526	532	324	304	301
Düsseldorf-Mettmann	18 630	9 202	3 764	2 115	1 174	1 209	1 166
Geldern	2 037	992	488	202	115	120	120
Grevenbroich	7 202	3 383	1 792	780	431	434	382
Kempen-Krefeld	9 908	4 874	2 107	1 117	717	605	488
Kleve	3 079	1 619	650	324	174	129	183
Moers	14 043	6 349	3 409	1 611	886	877	911
Rees	3 458	1 887	694	323	130	204	220
Rhein-Wupper-Kreis	9 874	4 707	2 079	1 362	598	574	554
Reg.-Bez. Düsseldorf	304 327	156 239	66 082	31 000	17 115	17 093	16 798
davon							
Kreisfreie Städte	230 100	120 217	49 573	22 634	12 566	12 637	12 473
Landkreise	74 227	36 022	16 509	8 366	4 549	4 456	4 325

*) Geringfügige Abweichungen der Zahlenangaben für gleiche Sachverhalte in verschiedenen Tabellen sind auf die Hochrechnung zurückzuführen. Darstellung nach Kreisen, in denen der Wohnungswunsch verwirklicht werden soll. - 1) Haushaltsteile sind Personen oder Personengruppen aus einem Haushalt, die für sich eine Wohnung anstreben.

noch: 30. Haushalte und Haushaltsteile mit Wohnungswunsch nach dem Eheschließungsjahr
des Wohnungssuchenden *)

Verwaltungsbezirk	Haushalte und Haushaltsteile, ¹⁾ bei denen der Wohnungssuchende verheiratet ist					
	insgesamt	Jahr der Eheschließung				
		1955 und früher	1956 bis 1960	1961 und 1962	1963	1964

Regierungsbezirk Köln

Kreisfreie Städte:							
Bonn	7 644	4 444	1 369	759	321	391	360
Köln	47 719	23 815	11 078	4 986	2 574	2 334	2 932
Landkreise:							
Bergheim (Erft)	2 224	872	667	263	126	139	157
Bonn	8 473	4 508	1 951	780	400	417	417
Euskirchen	2 853	1 306	677	386	183	149	152
Köln	8 847	3 926	2 276	933	624	545	543
Oberbergischer Kreis	3 367	1 562	832	382	193	222	176
Rheinisch-Bergischer Kreis . .	9 845	4 747	2 140	1 010	637	673	638
Siegkreis	6 889	3 220	1 759	755	461	324	370
Reg.-Bez. Köln	97 861	48 400	22 749	10 254	5 519	5 194	5 745
davon							
Kreisfreie Städte	55 363	28 259	12 447	5 745	2 895	2 725	3 292
Landkreise	42 498	20 141	10 302	4 509	2 624	2 469	2 453

Regierungsbezirk Aachen

Kreisfreie Stadt:							
Aachen	9 336	5 200	1 731	945	405	613	442
Landkreise:							
Aachen	9 399	4 573	2 194	1 045	550	468	569
Düren	4 163	2 014	871	569	199	286	224
Erkelenz	1 964	866	462	236	98	187	115
Jülich	1 774	869	494	207	62	75	67
Monschau	438	138	68	60	40	65	67
Schleiden	1 410	657	381	165	73	69	65
Selkantkreis Geilenkirchen-Heinsberg . . .	2 304	1 084	569	224	151	120	156
Reg.-Bez. Aachen	30 788	15 401	6 770	3 451	1 578	1 883	1 705
davon							
Kreisfreie Stadt	9 336	5 200	1 731	945	405	613	442
Landkreise	21 452	10 201	5 039	2 506	1 173	1 270	1 263

noch: 30. Haushalte und Haushaltsteile mit Wohnungswunsch nach dem Eheschließungsjahr
des Wohnungssuchenden*)

Verwaltungsbezirk	Haushalte und Haushaltsteile, ¹⁾ bei denen der Wohnungssuchende verheiratet ist					
	insgesamt	Jahr der Eheschließung				
		1955 und früher	1956 bis 1960	1961 und 1962	1963	1964

Regierungsbezirk Münster

Kreisfreie Städte:							
Bocholt	2 204	1 017	488	286	97	166	150
Bottrop	4 761	2 535	810	624	227	286	279
Gelsenkirchen	19 353	10 855	4 065	1 908	575	931	1 019
Gladbeck	4 176	2 183	796	403	238	253	303
Münster (Westf.)	10 468	4 400	2 146	1 396	879	698	949
Recklinghausen	5 474	2 790	1 192	502	331	279	380
Landkreise:							
Ahaus	2 844	1 321	597	317	133	236	240
Beckum	3 570	1 536	888	489	111	210	336
Borken	2 070	837	495	269	119	144	206
Coesfeld	2 226	959	438	274	180	195	180
Lüdinghausen	4 145	2 062	827	528	135	219	374
Münster	3 605	1 775	818	389	232	174	217
Recklinghausen	11 449	5 765	2 459	993	640	636	956
Steinfurt	4 762	2 165	1 025	563	239	342	428
Tecklenburg	2 977	1 518	629	359	139	186	146
Warendorf	1 944	889	455	256	81	139	124
Reg.-Bez. Münster	86 028	42 607	18 128	9 556	4 356	5 094	6 287
davon							
Kreisfreie Städte	46 436	23 780	9 497	5 119	2 347	2 613	3 080
Landkreise	39 592	18 827	8 631	4 437	2 009	2 481	3 207

Regierungsbezirk Detmold

Kreisfreie Städte:							
Bielefeld	9 057	5 055	1 800	919	284	551	448
Herford	2 086	1 005	529	205	106	126	115
Landkreise:							
Bielefeld	5 224	2 605	1 187	579	299	271	283
Büren	1 095	546	266	102	107	56	18
Detmold	4 302	2 251	938	538	208	206	161
Halle (Westf.)	2 005	1 039	453	219	117	65	112
Herford	4 321	2 277	1 173	393	117	176	185
Höxter	2 834	1 414	683	315	142	94	186
Lemgo	4 210	2 162	857	477	294	204	216
Lübbecke	1 474	784	318	121	76	81	94
Minden	5 107	2 618	1 226	472	290	277	224
Paderborn	3 523	1 621	801	475	207	255	164
Warburg	772	344	195	98	44	49	42
Wiedenbrück	5 374	2 621	1 149	567	330	328	379
Reg.-Bez. Detmold	51 384	26 342	11 575	5 480	2 621	2 739	2 627
davon							
Kreisfreie Städte	11 143	6 060	2 329	1 124	390	677	563
Landkreise	40 241	20 282	9 246	4 356	2 231	2 062	2 064

noch: 30. Haushalte und Haushaltsteile mit Wohnungswunsch nach dem Eheschließungsjahr
des Wohnungssuchenden*)

Verwaltungsbezirk	Haushalte und Haushaltsteile, ¹⁾ bei denen der Wohnungssuchende verheiratet ist						
	insgesamt	Jahr der Eheschließung					
		1955 und früher	1956 bis 1960	1961 und 1962	1963	1964	1965
Regierungsbezirk Arnsberg							
Kreisfreie Städte:							
Bochum	16 451	9 225	3 225	1 493	639	839	1 030
Castrop-Rauxel	2 989	1 555	476	354	170	142	292
Dortmund	29 661	16 694	6 522	2 696	1 095	1 516	1 138
Hagen	11 040	5 929	2 256	1 124	566	644	521
Hamm	2 369	1 079	508	284	175	131	192
Herne	5 707	3 301	1 209	474	263	178	282
Iserlohn	3 463	1 865	699	347	205	153	194
Lüdenscheid	3 376	1 881	710	320	173	176	116
Lünen	2 118	1 099	447	159	69	168	176
Siegen	2 407	1 350	549	236	67	93	112
Wanne-Eickel	4 417	2 391	1 028	311	209	253	225
Wattenscheid	4 984	2 574	1 037	571	200	279	323
Witten	5 399	2 877	1 071	457	376	267	351
Landkreise:							
Altena	6 282	3 197	1 477	692	265	287	364
Arnsberg	4 686	2 407	1 066	408	268	227	310
Brilon	1 450	737	330	116	88	97	82
Ennepe-Ruhr-Kreis	14 290	7 467	3 399	1 358	586	675	805
Iserlohn	7 951	4 185	1 509	936	492	405	424
Lippstadt	2 726	1 199	777	277	129	163	181
Meschede	1 805	863	444	215	99	121	63
Olpe	2 848	1 314	637	390	133	150	224
Siegen	5 145	2 347	1 400	637	220	328	213
Soest	3 393	1 862	689	285	168	132	257
Unna	6 432	3 446	1 400	646	258	334	348
Wittgenstein	938	448	207	83	74	48	78
Reg.-Bez. Arnsberg	152 327	81 292	33 072	14 869	6 987	7 806	8 301
davon							
Kreisfreie Städte	94 381	51 820	19 737	8 826	4 207	4 839	4 952
Landkreise	57 946	29 472	13 335	6 043	2 780	2 967	3 349
Nordrhein-Westfalen	722 715	370 281	158 376	74 610	38 176	39 809	41 463
davon							
Kreisfreie Städte	446 759	235 336	95 314	44 393	22 810	24 104	24 802
Landkreise	275 956	134 945	63 062	30 217	15 366	15 705	16 661
In anderen Bundesländern . . .	9 948	4 983	2 067	815	766	525	792
Außerhalb der Bundesrepublik .	160	35	44	17	16	-	48
Insgesamt	732 823	375 299	160 487	75 442	38 958	40 334	42 303

31. Haushalte und Haushaltsteile mit Wohnungswunsch nach der sozialen Stellung des Wohnungssuchenden*)

Verwaltungsbezirk	Haushalte und Haushaltsteile ¹⁾				
	insgesamt	davon ist der Wohnungssuchende			
		Selbständiger	Beamter und angestellter	Arbeiter	Rentner, Pensionär oder sonstiger Nicht- erwerbstätiger
Regierungsbezirk Düsseldorf					
Kreisfreie Städte:					
Düsseldorf	69 157	4 782	27 268	25 502	11 605
Duisburg	35 086	1 066	7 849	18 398	7 773
Essen	60 163	2 755	15 677	28 704	13 027
Krefeld	15 985	1 156	4 583	6 897	3 349
Leverkusen	6 363	267	1 789	3 484	823
Mönchengladbach	7 907	472	1 977	4 142	1 316
Mülheim a.d.Ruhr	13 574	643	3 817	6 530	2 584
Neuß	7 060	445	2 223	3 282	1 110
Oberhausen	15 311	420	2 850	8 996	3 045
Remscheid	10 088	536	2 131	5 538	1 883
Rheydt	5 648	344	1 386	2 953	965
Solingen	12 999	772	2 755	7 089	2 383
Viersen	2 319	164	580	1 156	419
Wuppertal	36 794	2 533	10 169	16 738	7 354
Landkreise:					
Dinslaken	7 055	439	1 244	4 144	1 228
Düsseldorf-Mettmann	23 806	1 433	6 224	11 852	4 297
Geldern	2 518	172	485	1 454	407
Grevenbroich	8 428	398	1 956	5 166	908
Kempen-Krefeld	12 416	973	2 632	6 656	2 155
Kleve	3 631	261	976	1 910	484
Moers	18 761	889	3 703	10 314	3 855
Rees	4 188	276	1 239	1 889	784
Rhein-Wupper-Kreis	12 400	522	3 035	6 740	2 103
Reg.-Bez. Düsseldorf	391 657	21 718	106 548	189 534	73 857
davon					
Kreisfreie Städte	298 454	16 355	85 054	139 409	57 636
Landkreise	93 203	5 363	21 494	50 125	16 221

*) Geringfügige Abweichungen der Zahlenangaben für gleiche Sachverhalte in verschiedenen Tabellen sind auf die Hochrechnung zurückzuführen. Darstellung nach Kreisen, in denen der Wohnungswunsch verwirklicht werden soll. - 1) Haushaltsteile sind Personen oder Personengruppen aus einem Haushalt, die für sich eine Wohnung anstreben.

noch: 31. Haushalte und Haushaltsteile mit Wohnungswunsch nach der sozialen Stellung
des Wohnungssuchenden*)

Verwaltungsbezirk	Haushalte und Haushaltsteile ¹⁾				
	insgesamt	davon ist der Wohnungssuchende			
		Selbständiger	Beamter und Angestellter	Arbeiter	Rentner, Pensionär oder sonstiger Nicht- erwerbstätiger

Regierungsbezirk Köln

Kreisfreie Städte:					
Bonn	11 874	638	4 936	3 678	2 622
Köln	62 647	4 213	21 817	26 308	10 309
Landkreise:					
Bergheim (Erf)	2 594	120	592	1 553	329
Bonn	11 015	784	4 808	3 670	1 753
Euskirchen	3 307	202	758	1 930	417
Köln	10 315	687	3 018	5 301	1 309
Überbergischer Kreis	4 184	431	1 031	1 979	743
Rheinisch-Bergischer Kreis	12 003	928	4 590	4 952	1 733
Siegbkreis	8 383	705	2 328	3 916	1 434
Reg.-Bez. Köln	126 322	8 708	43 678	53 287	20 649
davon					
Kreisfreie Städte	74 521	4 851	26 753	29 986	12 931
Landkreise	51 801	3 857	16 925	23 301	7 718

Regierungsbezirk Aachen

Kreisfreie Stadt:					
Aachen	13 107	720	3 684	5 450	3 253
Landkreise:					
Aachen	11 473	394	2 444	6 506	2 129
Düren	4 850	304	1 233	2 676	637
Erkelenz	2 401	201	539	1 334	527
Jülich	2 158	245	490	1 066	357
Monschau	498	40	163	251	44
Schleiden	1 704	173	351	925	255
Jelfkantkreis Geilenkirchen-Heinsberg	2 660	226	439	1 676	319
Reg.-Bez. Aachen	38 851	2 303	9 343	19 884	7 321
davon					
Kreisfreie Stadt	13 107	720	3 684	5 450	3 253
Landkreise	25 744	1 583	5 659	14 434	4 068

noch: 31. Haushalte und Haushaltsteile mit Wohnungswunsch nach der sozialen Stellung
des Wohnungssuchenden*)

Verwaltungsbezirk	Haushalte und Haushaltsteile ¹⁾				
	insgesamt	davon ist der Wohnungssuchende			
		Selbständiger	Beamter und Angestellter	Arbeiter	Rentner, Pensionär oder sonstiger Nicht- erwerbstätiger

Regierungsbezirk Münster

Kreisfreie Städte:					
Bocholt	2 708	192	717	1 406	393
Bottrop	6 020	242	932	3 336	1 510
Gelsenkirchen	24 194	1 043	4 739	12 664	5 748
Gladbeck	5 024	294	937	2 779	1 014
Münster (westf.)	13 441	799	6 619	3 633	2 390
Recklinghausen	6 934	340	1 647	3 305	1 642
Landkreise:					
Ahaus	3 599	522	670	1 965	442
Beckum	4 540	280	977	2 514	769
Borken	2 757	326	666	1 468	297
Coesfeld	2 692	277	725	1 342	348
Lüdinghausen	5 154	297	931	2 800	1 126
Münster	4 444	407	1 300	1 975	762
Recklinghausen	13 894	789	3 077	7 224	2 804
Steinfurt	6 106	475	1 408	3 239	984
Tecklenburg	3 643	246	690	2 043	664
Warendorf	2 501	275	559	1 290	377
Reg.-Bez. Münster	107 651	6 804	26 594	52 983	21 270
davon					
Kreisfreie Städte	58 321	2 910	15 591	27 123	12 697
Landkreise	49 330	3 894	11 003	25 860	8 573

Regierungsbezirk Detmold

Kreisfreie Städte:					
Bielefeld	12 833	844	3 824	5 352	2 813
Herford	2 705	183	745	1 360	417
Landkreise:					
Bielefeld	6 627	419	1 617	3 567	1 024
Büren	1 344	190	183	770	201
Detmold	5 560	450	1 337	2 523	1 250
Halle (westf.)	2 557	152	379	1 538	488
Herford	5 345	383	1 145	2 960	857
Höxter	3 747	277	623	2 029	818
Lemgo	5 601	438	1 002	3 042	1 119
Lübbecke	1 976	182	360	983	451
Minden	6 995	504	1 768	3 243	1 480
Paderborn	4 456	324	1 029	2 226	877
Warburg	977	86	223	424	244
Wiedenbrück	7 103	550	1 678	3 391	1 484
Reg.-Bez. Detmold	67 826	4 982	15 913	33 408	13 523
davon					
Kreisfreie Städte	15 538	1 027	4 569	6 712	3 230
Landkreise	52 288	3 955	11 344	26 696	10 293

noch: 31. Haushalte und Haushaltsteile mit Wohnungswunsch nach der sozialen Stellung
des Wohnungssuchenden *)

Verwaltungsbezirk	Haushalte und Haushaltsteile ¹⁾				
	insgesamt	davon ist der Wohnungssuchende			
		Selbständiger	Beamter und Angestellter	Arbeiter	Rentner, Pensionär oder sonstiger Nicht- erwerbstätiger
Regierungsbezirk Arnsberg					
Kreisfreie Städte:					
Bochum	19 627	693	4 145	10 776	4 013
Castrop-Rauxel	3 666	135	622	2 212	697
Dortmund	37 183	1 645	9 119	18 626	7 793
Hagen	13 672	606	3 510	7 221	2 335
Hamm	2 874	165	900	1 381	428
Herne	7 286	262	1 062	4 065	1 897
Iserlohn	4 408	280	1 197	2 168	763
Lüdenscheid	4 321	284	1 075	2 244	718
Lünen	2 486	98	429	1 467	492
Siegen	2 994	138	1 125	1 265	466
Wanne-Eickel	5 542	156	1 066	3 066	1 254
Wattenscheid	6 348	190	1 091	3 586	1 481
Witten	6 664	253	1 427	3 553	1 431
Landkreise:					
Altena	7 603	465	1 150	4 733	1 255
Arnsberg	5 669	360	1 338	2 915	1 056
Brilon	1 852	234	340	832	446
Ennepe-Ruhr-Kreis	17 999	889	4 002	9 620	3 488
Iserlohn	9 792	419	2 052	5 597	1 724
Lippstadt	3 372	187	767	1 847	571
Meschede	2 039	172	571	1 035	261
Olpe	3 639	338	685	1 929	687
Siegen	6 368	331	1 751	3 299	987
Soest	4 297	288	1 100	1 992	917
Unna	7 677	310	1 390	4 535	1 442
Wittgenstein	1 317	45	308	723	241
Reg.-Bez. Arnsberg	188 695	8 943	42 222	100 687	36 843
davon					
Kreisfreie Städte	117 071	4 905	26 768	61 630	23 768
Landkreise	71 624	4 038	15 454	39 057	13 075
Nordrhein-westfalen	921 002	53 458	244 298	449 783	173 463
davon					
Kreisfreie Städte	577 012	30 768	162 419	270 310	113 515
Landkreise	343 990	22 690	81 879	179 473	59 948
In anderen Bundesländern . . .	12 461	867	4 583	4 238	2 773
außerhalb der Bundesrepublik .	206	-	85	103	18
Insgesamt	933 669	54 325	248 966	454 124	176 254

32. Haushalte und Haushaltsteile mit Wohnungswunsch nach der Dauer der Bemühungen,
die gewünschte Wohnung zu erhalten*)

Verwaltungsbezirk	Haushalte und Haushaltsteile ¹⁾						
	insgesamt	davon					
		mit Bemühungen seit					noch keine Bemühungen
		1955 und früher	1956 bis 1960	1961 und 1962	1963	1964	1965

Regierungsbezirk Düsseldorf

Kreisfreie Städte:								
Düsseldorf	69 156	2 471	5 693	5 117	5 031	7 511	13 171	30 162
Duisburg	35 085	1 124	3 662	2 577	2 258	3 619	6 786	15 059
Essen	60 163	1 597	4 259	4 000	4 158	6 643	12 464	27 042
Krefeld	15 984	411	1 119	780	1 077	1 561	3 455	7 581
Leverkusen	6 363	43	313	459	674	940	1 916	2 018
Mönchengladbach	7 907	317	649	596	642	1 193	1 493	3 017
Mülheim a.d.Ruhr	13 574	304	1 116	1 069	1 340	1 747	3 255	4 743
Neuß	7 059	151	307	354	523	961	2 374	2 389
Oberhausen	15 311	274	752	1 089	1 288	1 763	3 957	6 188
Remscheid	10 089	235	715	699	936	984	2 830	3 690
Rheydt	5 649	141	385	299	489	692	1 489	2 154
Solingen	12 998	247	1 262	1 104	1 398	1 612	3 068	4 307
Viersen	2 319	20	108	144	136	312	764	835
Wuppertal	36 795	647	2 698	2 270	2 053	3 445	8 968	16 714
Landkreise:								
Dinslaken	7 057	22	291	389	809	1 076	1 939	2 531
Düsseldorf-Mettmann	23 807	881	1 416	1 599	1 983	2 782	7 596	7 550
Geldern	2 519	26	136	162	264	523	889	519
Grevenbroich	8 428	121	455	564	720	1 495	2 774	2 299
Kempen-Krefeld	12 414	261	507	722	965	2 082	4 018	3 859
Kleve	3 631	45	199	207	420	743	1 197	820
Moers	18 760	70	1 191	1 228	1 477	2 279	5 156	7 359
Rees	4 188	32	228	264	447	862	1 257	1 098
Rhein-Wupper-Kreis	12 402	231	635	817	893	1 974	3 797	4 055
Reg.-Bez. Düsseldorf	391 658	9 671	28 096	26 509	29 981	46 799	94 613	155 989
davon								
Kreisfreie Städte	298 452	7 982	23 038	20 557	22 003	32 983	65 990	125 899
Landkreise	93 206	1 689	5 058	5 952	7 978	13 816	28 623	30 090

*) Geringfügige Abweichungen der Zahlenangaben für gleiche Sachverhalte in verschiedenen Tabellen sind auf die Hochrechnung zurückzuführen. Darstellung nach Kreisen, in denen der Wohnungswunsch verwirklicht werden soll. - 1) Haushaltsteile sind Personen oder Personengruppen aus einem Haushalt, die für sich eine Wohnung anstreben.

noch: 32. Haushalte und Haushaltsteile mit Wohnungswunsch nach der Dauer der Bemühungen, die gewünschte Wohnung zu erhalten*)

Verwaltungsbezirk	Haushalte und Haushaltsteile ¹⁾							
	insgesamt	davon						noch keine Bemühungen
		mit Bemühungen seit						
		1955 und früher	1956 bis 1960	1961 und 1962	1963	1964	1965	

Regierungsbezirk Köln

Kreisfreie Städte:								
Bonn	11 874	271	883	922	593	1 130	2 334	5 741
Köln	62 647	1 795	4 368	4 223	3 969	6 472	14 271	27 549
Landkreise:								
Bergheim (Erft)	2 594	6	70	174	285	644	770	645
Bonn	11 015	240	641	929	945	1 346	3 174	3 740
Euskirchen	3 308	17	82	239	279	629	1 395	667
Köln	10 315	98	689	705	753	1 589	3 173	3 308
Oberbergischer Kreis	4 183	29	118	178	275	853	1 652	1 078
Rheinisch-Bergischer Kreis . .	12 004	145	584	631	965	1 658	4 025	3 996
Siegkreis	8 382	67	244	361	596	1 354	3 131	2 629
Reg.-Bez. Köln	126 322	2 668	7 679	8 362	8 660	15 675	33 925	49 353
davon								
Kreisfreie Städte	74 521	2 066	5 251	5 145	4 562	7 602	16 605	33 290
Landkreise	51 801	602	2 428	3 217	4 098	8 073	17 320	16 063

Regierungsbezirk Aachen

Kreisfreie Stadt:								
Aachen	13 108	286	410	518	965	1 316	3 206	6 407
Landkreise:								
Aachen	11 472	87	659	550	809	1 697	3 596	4 074
Düren	4 850	-	125	69	263	959	1 803	1 631
Erkelenz	2 401	22	75	139	232	408	923	602
Jülich	2 160	9	40	63	128	390	750	780
Monschau	498	-	25	7	28	94	249	95
Schleiden	1 704	-	69	64	137	238	678	518
Selkantkreis Geilenkirchen-Heinsberg . . .	2 661	7	35	92	184	518	1 120	705
Reg.-Bez. Aachen	38 854	411	1 438	1 502	2 746	5 620	12 325	14 812
davon								
Kreisfreie Stadt	13 108	286	410	518	965	1 316	3 206	6 407
Landkreise	25 746	125	1 028	984	1 781	4 304	9 119	8 405

noch: 32. Haushalte und Haushaltsteile mit Wohnungswunsch nach der Dauer der Bemühungen, die gewünschte Wohnung zu erhalten*)

Verwaltungsbezirk	Haushalte und Haushaltsteile ¹⁾							
	insgesamt	davon						noch keine Bemühungen
		mit Bemühungen seit						
		1955 und früher	1956 bis 1960	1961 und 1962	1963	1964	1965	

Regierungsbezirk Münster

Kreisfreie Städte:								
Bocholt	2 709	47	120	173	252	378	651	1 088
Bottrop	6 021	121	341	370	393	744	1 611	2 441
Gelsenkirchen	24 193	519	1 483	1 112	1 445	3 096	5 552	10 986
Gladbeck	5 023	92	275	240	363	445	1 583	2 025
Münster (Westf.)	13 440	178	1 032	1 024	1 289	1 729	3 501	4 687
Recklinghausen	6 934	90	237	460	684	1 074	2 420	1 969
Landkreise:								
Ahaus	3 600	21	31	136	246	741	1 367	1 058
Beckum	4 538	49	132	239	274	726	1 830	1 288
Borken	2 756	13	69	152	296	545	988	693
Coesfeld	2 693	10	35	44	259	589	1 065	691
Lüdinghausen	5 153	60	134	300	387	995	1 799	1 478
Münster	4 443	69	254	253	380	826	1 607	1 054
Recklinghausen	13 895	251	617	656	1 154	2 468	4 116	4 633
Steinfurt	6 107	31	199	359	479	1 239	2 187	1 613
Tecklenburg	3 644	13	80	259	379	721	1 289	903
Warendorf	2 500	4	77	135	293	434	971	586
Reg.-Bez. Münster	107 649	1 568	5 116	5 912	8 573	16 750	32 537	37 193
davon								
Kreisfreie Städte	58 320	1 047	3 488	3 379	4 426	7 466	15 318	23 196
Landkreise	49 329	521	1 628	2 533	4 147	9 284	17 219	13 997

Regierungsbezirk Detmold

Kreisfreie Städte:								
Bielefeld	12 834	239	748	610	939	1 541	3 329	5 428
Herford	2 705	31	191	202	241	432	766	842
Landkreise:								
Bielefeld	6 626	87	252	375	691	1 284	1 818	2 119
Büren	1 345	4	22	74	177	305	563	200
Detmold	5 561	73	216	337	328	973	1 810	1 824
Halle (Westf.)	2 557	49	93	159	260	458	871	667
Herford	5 347	25	251	251	732	914	1 755	1 419
Höxter	3 747	16	32	96	295	725	1 514	1 069
Lemgo	5 599	94	295	370	629	1 069	1 835	1 307
Lübbecke	1 976	10	58	76	136	379	776	541
Minden	6 993	224	336	397	710	1 138	2 215	1 973
Paderborn	4 457	57	115	263	313	901	1 562	1 246
Warburg	976	-	29	21	65	143	494	224
Wiedenbrück	7 105	64	342	377	550	1 393	2 358	2 021
Reg.-Bez. Detmold	67 828	973	2 980	3 608	6 066	11 655	21 666	20 880
davon								
Kreisfreie Städte	15 539	270	939	812	1 180	1 973	4 095	6 270
Landkreise	52 289	703	2 041	2 796	4 886	9 682	17 571	14 610

noch: 32. Haushalte und Haushaltsteile mit Wohnungswunsch nach der Dauer der Bemühungen, die gewünschte Wohnung zu erhalten*)

Verwaltungsbezirk	Haushalte und Haushaltsteile ¹⁾							
	insgesamt	davon						noch keine Bemühungen
		mit Bemühungen seit						
		1955 und früher	1956 bis 1960	1961 und 1962	1963	1964	1965	
Regierungsbezirk Arnsberg								
Kreisfreie Städte:								
Bochum	19 627	324	938	1 593	2 002	2 602	4 857	7 311
Castrop-Rauxel	3 666	24	111	146	214	403	1 266	1 502
Dortmund	37 183	635	2 041	2 137	2 693	4 073	9 353	16 251
Hagen	13 672	395	886	861	1 210	1 768	3 215	5 337
Hamm	2 873	46	95	104	128	410	1 024	1 066
Herne	7 285	233	476	495	445	963	1 465	3 208
Iserlohn	4 410	82	271	341	366	689	1 006	1 655
Lüdenscheid	4 322	124	253	328	338	568	1 049	1 662
Lünen	2 485	10	96	118	233	343	869	816
Siegen	2 995	41	135	113	231	370	777	1 328
Wanne-Eickel	5 542	118	415	471	374	630	1 548	1 986
Wattenscheid	6 348	61	257	434	518	791	1 439	2 848
Witten	6 662	67	200	303	460	850	1 928	2 854
Landkreise:								
Altena	7 604	128	490	519	685	1 098	2 412	2 272
Arnsberg	5 668	101	331	441	559	1 032	1 829	1 375
Brilon	1 851	4	38	135	106	308	697	563
Ennepe-Ruhr-Kreis	17 999	554	1 147	1 513	1 638	2 644	4 705	5 798
Iserlohn	9 792	86	563	586	722	1 696	2 935	3 204
Lippstadt	3 372	18	76	79	409	831	1 110	849
Meschede	2 040	14	47	136	224	437	792	390
Olpe	3 638	15	77	225	313	818	1 260	930
Siegen	6 368	79	220	282	444	889	2 491	1 963
Soest	4 297	78	311	239	302	849	1 362	1 156
Unna	7 678	62	300	379	632	1 750	2 680	1 875
wittgenstein	1 317	9	33	42	90	242	395	506
Reg.-Bez. Arnsberg	188 694	3 308	9 807	12 020	15 336	27 054	52 464	68 705
davon								
Kreisfreie Städte	117 070	2 160	6 174	7 444	9 212	14 460	29 796	47 824
Landkreise	71 624	1 148	3 633	4 576	6 124	12 594	22 668	20 881
Nordrhein-Westfalen	921 005	18 599	55 116	57 913	71 362	123 553	247 530	346 932
davon								
Kreisfreie Städte	577 010	13 811	39 300	37 855	42 348	65 800	135 010	242 886
Landkreise	343 995	4 788	15 816	20 058	29 014	57 753	112 520	104 046
In anderen Bundesländern . . .	12 461	28	352	448	693	1 323	4 607	5 010
Außerhalb der Bundesrepublik .	206	-	-	-	-	57	76	73
Insgesamt	933 672	18 627	55 468	58 361	72 055	124 933	252 213	352 015

33. Haushalte und Haushaltsteile mit Wohnungswunsch nach den

Lfd. Nr.	Verwaltungsbezirk	Haus			
		insgesamt	eine Mietwohnung oder Appartement in Aussicht	Antrag auf Werkwohnung oder auf Wohnung für Bedienstete der öffentlichen Hand gestellt	Antrag bei einer Behörde zur Erlangung einer Wohnung gestellt
	Kreisfreie Städte:				Regierungsbezirk
1	Düsseldorf	69 156	1 714	3 464	20 387
2	Duisburg	35 084	680	5 891	8 992
3	Essen	60 164	1 491	5 000	17 718
4	Krefeld	15 985	557	685	4 120
5	Leverkusen	6 363	279	1 114	1 490
6	Mönchengladbach	7 907	128	251	2 851
7	Mülheim a.d.Ruhr	13 573	350	1 526	3 522
8	Neuß	7 059	402	96	2 239
9	Oberhausen	15 312	584	2 695	3 153
10	Remscheid	10 088	302	532	2 351
11	Rheydt	5 649	217	106	2 011
12	Solingen	13 000	496	358	2 380
13	Viersen	2 317	124	24	872
14	Wuppertal	36 796	969	1 185	8 175
	Landkreise:				
15	Dinslaken	7 057	239	1 091	1 430
16	Düsseldorf-Mettmann	23 805	835	838	8 516
17	Geldern	2 519	257	73	459
18	Grevenbroich	8 428	399	673	1 851
19	Kempen-Krefeld	12 416	589	109	3 267
20	Kleve	3 633	275	110	458
21	Moers	18 761	537	2 019	4 392
22	Rees	4 188	247	170	898
23	Rhein-Wupper-Kreis	12 400	877	506	3 023
24	Reg.-Bez. Düsseldorf davon	391 660	12 548	28 516	104 555
25	Kreisfreie Städte	298 453	8 293	22 927	80 261
26	Landkreise	93 207	4 255	5 589	24 294

*) Geringfügige Abweichungen der Zahlenangaben für gleiche Sachverhalte in verschiedenen Tabellen sind auf die Hochrechnung Personen oder Personengruppen aus einem Haushalt, die für sich eine Wohnung anstreben.

unternehmenen Bemühungen um die gewünschte Wohnung zu erhalten *)

halte und Haushaltsteile ¹⁾							Lfd. Nr.
davon haben							
den Hausbau begonnen	die Baugenehmigung beantragt oder bereits vorliegend	einen Bauplatz erworben	Verhandlungen mit Maklern, Bauherren oder Wohnungsbau- gesellschaften aufgenommen	Inserate aufgegeben oder beantwortet	sonstige Schritte unternommen	noch keine Schritte unternommen	
Düsseldorf							
536	545	234	5 371	4 298	2 445	30 162	1
81	411	20	1 803	1 123	1 024	15 059	2
219	420	229	3 369	2 864	1 812	27 042	3
216	272	284	850	704	716	7 581	4
50	158	64	739	93	358	2 018	5
179	211	64	620	359	227	3 017	6
159	233	226	1 489	734	591	4 743	7
352	412	86	726	177	180	2 389	8
122	311	75	1 150	411	623	6 188	9
151	219	107	1 370	973	393	3 690	10
167	129	43	493	141	188	2 154	11
131	204	133	1 325	2 238	1 428	4 307	12
27	24	32	220	62	97	835	13
285	434	248	3 419	4 436	931	16 714	14
256	318	172	525	230	265	2 531	15
728	788	538	2 344	629	1 039	7 550	16
216	245	280	292	68	110	519	17
764	697	267	883	140	455	2 299	18
798	1 077	505	1 191	111	910	3 859	19
431	477	178	401	240	243	820	20
843	486	332	1 883	227	683	7 359	21
402	220	277	564	104	208	1 098	22
556	601	359	1 461	188	774	4 055	23
7 669	8 892	4 753	32 488	20 550	15 700	155 989	24
2 675	3 983	1 845	22 944	18 613	11 013	125 899	25
4 994	4 909	2 908	9 544	1 937	4 687	30 090	26

zurückzuführen. Darstellung nach Kreisen, in denen der Wohnungswunsch verwirklicht werden soll. - 1) Haushaltsteile sind

noch: 33. Haushalte und Haushaltsteile mit Wohnungswunsch nach den

Lfd. Nr.	Verwaltungsbezirk	Haus			
		insgesamt	eine Mietwohnung oder Appartement in Aussicht	Antrag auf Werkwohnung oder auf Wohnung für Bedienstete der öffentlichen Hand gestellt	Antrag bei einer Behörde zur Erlangung einer Wohnung gestellt
					Regierungsbezirk
	Kreisfreie Städte:				
27	Bonn	11 875	191	655	2 981
28	Köln	62 647	1 624	2 969	14 263
	Landkreise:				
29	Bergheim (Erft)	2 595	263	89	391
30	Bonn	11 014	435	545	2 803
31	Euskirchen	3 308	151	45	417
32	Köln	10 315	558	394	2 986
33	Oberbergischer Kreis	4 184	360	163	445
34	Rheinisch-Bergischer Kreis	12 002	562	440	2 490
35	Siegkreis	8 383	469	302	980
36	Reg.-Bez. Köln davon	126 323	4 613	5 602	27 756
37	Kreisfreie Städte	74 522	1 815	3 624	17 244
38	Landkreise	51 801	2 798	1 978	10 512
					Regierungsbezirk
	Kreisfreie Stadt:				
39	Aachen	13 108	538	345	3 642
	Landkreise:				
40	Aachen	11 473	734	429	2 415
41	Düren	4 850	224	122	487
42	Erkelenz	2 400	134	74	379
43	Jülich	2 159	140	87	365
44	Monschau	498	28	7	32
45	Schleiden	1 703	131	32	129
46	Selbkantkreis Geilenkirchen-Heinsberg	2 661	231	99	269
47	Reg.-Bez. Aachen davon	38 852	2 160	1 195	7 718
48	Kreisfreie Stadt	13 108	538	345	3 642
49	Landkreise	25 744	1 622	850	4 076

unternommenen Bemühungen um die gewünschte Wohnung zu erhalten*)

halte und Haushaltsteile ¹⁾							Lfd. Nr.
davon haben							
den Hausbau begonnen	die Baugenehmigung beantragt oder bereits vorliegend	einen Bauplatz erworben	Verhandlungen mit Maklern, Bauherren oder Wohnungsbau- gesellschaften aufgenommen	Inserate aufgegeben oder beantwortet	sonstige Schritte unternommen	noch keine Schritte unternommen	
Köln							
130	146	33	972	619	407	5 741	27
1 007	900	262	7 709	3 537	2 827	27 549	28
309	255	166	133	114	230	645	29
504	732	492	921	381	461	3 740	30
451	243	332	712	122	168	667	31
597	625	335	884	88	540	3 308	32
372	530	345	406	193	292	1 078	33
562	853	1 006	941	500	652	3 996	34
749	548	522	1 156	375	653	2 629	35
4 681	4 832	3 493	13 834	5 929	6 230	49 353	36
1 137	1 046	295	8 681	4 156	3 234	33 290	37
3 544	3 786	3 198	5 153	1 773	2 996	16 063	38
Aachen							
166	76	75	778	573	508	6 407	39
704	374	385	1 086	629	643	4 074	40
549	373	202	792	166	304	1 631	41
317	242	287	185	55	125	602	42
143	186	145	163	22	128	780	43
123	60	90	25	19	19	95	44
222	222	173	101	36	139	518	45
459	262	198	203	57	178	705	46
2 683	1 795	1 555	3 333	1 557	2 044	14 812	47
166	76	75	778	573	508	6 407	48
2 517	1 719	1 480	2 555	984	1 536	8 405	49

noch: 33. Haushalte und Haushaltsteile mit Wohnungswunsch nach den

Lfd. Nr.	Verwaltungsbezirk	Haus			
		insgesamt	eine Mietwohnung oder Appartement in Aussicht	Antrag auf Werkwohnung oder auf Wohnung für Bedienstete der öffentlichen Hand gestellt	Antrag bei einer Behörde zur Erlangung einer Wohnung gestellt
Regierungsbezirk					
	Kreisfreie Städte:				
50	Bocholt	2 708	39	46	492
51	Bottrop	6 019	235	838	1 531
52	Gelsenkirchen	24 195	748	3 905	4 352
53	Gladbeck	5 025	225	594	1 013
54	Münster (Westf.)	13 440	552	578	4 424
55	Recklinghausen	6 933	451	886	1 964
	Landkreise:				
56	Ahaus	3 598	201	108	436
57	Beckum	4 538	256	322	888
58	Borken	2 756	187	48	188
59	Coesfeld	2 694	212	44	247
60	Lüdinghausen	5 154	387	379	1 392
61	Münster	4 444	299	92	892
62	Recklinghausen	13 895	1 013	1 797	2 708
63	Steinfurt	6 106	587	220	972
64	Tecklenburg	3 644	331	120	371
65	Warendorf	2 500	165	4	466
66	Reg.-Bez. Münster davon	107 649	5 888	9 981	22 336
67	Kreisfreie Städte	58 320	2 250	6 847	13 776
68	Landkreise	49 329	3 638	3 134	8 560
	Kreisfreie Städte:				
69	Bielefeld	12 833	508	296	2 966
70	Herford	2 705	110	55	1 020
	Landkreise:				
71	Bielefeld	6 627	291	221	1 591
72	Büren	1 345	87	39	41
73	Detmold	5 559	518	215	570
74	Halle (westf.)	2 558	214	45	565
75	Herford	5 345	421	27	1 031
76	Höxter	3 746	282	72	625
77	Lemgo	5 600	470	52	1 521
78	Lübbecke	1 974	156	5	227
79	Minden	6 993	568	156	1 163
80	Paderborn	4 457	346	38	1 047
81	Warburg	979	82	20	75
82	Wiedenbrück	7 105	382	193	1 610
83	Reg.-Bez. Detmold davon	67 826	4 435	1 434	14 052
84	Kreisfreie Städte	15 538	618	351	3 986
85	Landkreise	52 288	3 817	1 083	10 066

unternommenen Bemühungen um die gewünschte Wohnung zu erhalten *)

davon haben							Lfd. Nr.
den Hausbau begonnen	die Baugenehmigung beantragt oder bereits vorliegend	einen Bauplatz erworben	Verhandlungen mit Maklern, Bauherren oder Wohnungsbau- gesellschaften aufgenommen	Inserate aufgegeben oder beantwortet	sonstige Schritte unternommen	noch keine Schritte unternommen	
Münster							
152	86	71	575	62	97	1 088	50
71	102	43	328	184	246	2 441	51
201	161	59	1 711	1 420	652	10 986	52
156	111	31	528	123	219	2 025	53
267	232	172	1 291	577	660	4 687	54
170	212	52	595	398	236	1 969	55
606	391	363	256	46	133	1 058	56
277	303	317	467	98	322	1 288	57
424	278	344	314	91	189	693	58
394	308	185	425	89	99	691	59
435	272	202	327	111	171	1 478	60
436	419	442	517	98	195	1 054	61
511	586	314	1 120	533	680	4 633	62
741	696	405	517	110	245	1 613	63
443	392	399	372	126	187	903	64
161	464	289	203	66	96	586	65
5 445	5 013	3 688	9 546	4 132	4 427	37 193	66
1 017	904	428	5 028	2 764	2 110	23 196	67
4 428	4 109	3 260	4 518	1 368	2 317	13 997	68
Detmold							
226	216	99	1 362	1 171	561	5 428	69
60	100	24	177	157	160	842	70
317	270	152	960	284	422	2 119	71
268	278	219	128	7	78	200	72
548	367	295	522	365	335	1 824	73
253	198	178	260	48	130	667	74
423	514	365	646	151	348	1 419	75
432	313	401	342	34	176	1 069	76
523	491	358	406	121	351	1 307	77
258	137	126	403	15	106	541	78
398	504	467	928	466	370	1 973	79
501	251	339	333	175	181	1 246	80
136	166	117	79	20	60	224	81
605	417	393	728	371	385	2 021	82
4 948	4 222	3 533	7 274	3 385	3 663	20 880	83
286	316	123	1 539	1 328	721	6 270	84
4 662	3 906	3 410	5 735	2 057	2 942	14 610	85

noch: 33. Haushalte und Haushaltsteile mit Wohnungswunsch nach den

Lfd. Nr.	Verwaltungsbezirk	Haus			
		insgesamt	eine Mietwohnung oder Appartement in Aussicht	Antrag auf Werkwohnung oder auf Wohnung für Bedienstete der öffentlichen Hand gestellt	Antrag bei einer Behörde zur Erlangung einer Wohnung gestellt
	Regierungsbezirk				
	Kreisfreie Städte:				
86	Bochum	19 627	1 307	3 099	3 567
87	Castrop-Rauxel	3 666	184	504	703
88	Dortmund	37 181	1 568	3 852	7 797
89	Hagen	13 671	602	1 201	2 297
90	Hamm	2 874	193	349	410
91	Herne	7 284	439	765	1 329
92	Iserlohn	4 410	157	162	1 154
93	Lüdenscheid	4 323	154	171	835
94	Lünen	2 484	202	581	328
95	Siegen	2 994	109	203	571
96	Wanne-Eickel	5 542	242	775	1 275
97	Wattenscheid	6 349	212	725	1 397
98	Witten	6 662	373	643	1 241
	Landkreise:				
99	Altena	7 604	652	660	1 366
100	Arnsberg	5 668	462	221	846
101	Brilon	1 851	151	22	197
102	Ennepe-Ruhr-Kreis	17 999	989	1 295	3 264
103	Iserlohn	9 792	687	695	1 557
104	Lippstadt	3 374	300	93	470
105	Meschede	2 039	224	122	225
106	Olpe	3 638	267	128	588
107	Siegen	6 368	465	380	801
108	Soest	4 300	240	196	1 145
109	Unna	7 678	675	826	1 796
110	Wittgenstein	1 317	116	19	119
111	Reg.-Bez. Arnsberg	188 695	10 970	17 687	35 278
	davon				
112	Kreisfreie Städte	117 067	5 742	13 030	22 904
113	Landkreise	71 628	5 228	4 657	12 374
114	Nordrhein-Westfalen	921 005	40 614	64 415	211 695
	davon				
115	Kreisfreie Städte	577 008	19 256	47 124	141 813
116	Landkreise	343 997	21 358	17 291	69 882
117	In anderen Bundesländern . .	12 461	1 234	760	818
118	Außerhalb der Bundesrepublik	206	23	13	18
119	Insgesamt	933 672	41 871	65 188	212 531

Anmerkungen S. 252

unternommenen Bemühungen um die gewünschte Wohnung zu erhalten *)

halte und Haushaltsteile ¹⁾							Lfd. Nr.
davon haben							
den Hausbau begonnen	die Baugenehmigung beantragt oder bereits vorliegend	einen Bauplatz erworben	Verhandlungen mit Maklern, Bauherren oder Wohnungsbau- gesellschaften aufgenommen	Inserate aufgegeben oder beantwortet	sonstige Schritte unternommen	noch keine Schritte unternommen	
Arnsberg							
289	707	23	1 656	1 270	398	7 311	86
38	140	92	284	97	122	1 502	87
321	674	244	4 011	1 751	712	16 251	88
56	187	177	2 304	1 127	383	5 337	89
76	56	39	352	275	58	1 066	90
63	92	30	587	559	212	3 208	91
137	130	75	456	307	177	1 655	92
116	79	31	699	400	176	1 662	93
22	87	15	304	57	72	816	94
133	92	122	258	105	73	1 328	95
28	90	14	505	495	132	1 986	96
48	49	72	735	176	87	2 848	97
59	124	88	569	407	304	2 854	98
336	284	238	1 301	200	295	2 272	99
635	488	306	789	291	255	1 375	100
206	211	167	165	23	146	563	101
375	591	404	3 532	924	827	5 798	102
546	547	260	1 492	511	293	3 204	103
548	192	226	446	171	79	849	104
228	196	225	332	23	74	390	105
447	353	407	257	71	190	930	106
760	515	472	578	112	322	1 963	107
456	191	216	455	138	107	1 156	108
406	291	241	1 286	134	148	1 875	109
202	99	128	55	3	70	506	110
6 531	6 465	4 312	23 408	9 627	5 712	68 705	111
1 386	2 507	1 022	12 720	7 026	2 906	47 824	112
5 145	3 958	3 290	10 688	2 601	2 806	20 881	113
31 957	31 219	21 334	89 883	45 180	37 776	346 932	114
6 667	8 832	3 788	51 690	34 460	20 492	242 886	115
25 290	22 387	17 546	38 193	10 720	17 284	104 046	116
693	424	486	1 217	786	1 033	5 010	117
10	-	8	12	-	49	73	118
32 660	31 643	21 828	91 112	45 966	38 858	352 015	119

Landesdurchschnittliche Richtsätze über die Höhe der aufzubringenden Miete oder Belastung

I. Allgemeines

Die beigelegten Tabellen enthalten als Anhaltspunkte Richtsätze über die Höhe der monatlichen Miete bzw. der laufenden monatlichen Belastung, die voraussichtlich für die angestrebte Wohnung aufgebracht werden muß. Bei den Richtsätzen handelt es sich um Durchschnittswerte für das ganze Land, die nach der derzeitigen Lage auf dem Wohnungsmarkt und den z. Z. geltenden gesetzlichen Bestimmungen über Wohngeld, Wohnungsbauförderung usw. etwa erwartet werden können. Die Richtsätze können nach der örtlichen Lage auf dem Wohnungsmarkt und den besonderen Verhältnissen des Einzelfalles über- oder unterschritten werden.

II. Inhalt der Tabellen

Für jede Haushaltsgröße (Zahl der Personen, die in die angestrebte Wohnung einziehen sollen), 1, 2 9-Personenhaushalt und größer, ist eine Tabelle beigelegt, aus der die Richtsätze für Miete oder Belastung für die angestrebte Wohnungsgröße abgelesen werden können.

Im oberen Abschnitt I der Tabellen sind Richtsätze für Mietwohnungen (Appartements) und für eigengenutzte Wohnungen im eigenen Mehrfamilienhaus enthalten.

Im unteren Abschnitt II der Tabellen sind Richtsätze für Wohnungen im eigenen Ein- oder Zweifamilienhaus (Eigenheim) bzw. Eigentumswohnung enthalten.

Die Richtsätze wurden nach Bruttoeinkommen (s. Vorspalte der Tabelle) festgelegt.

Bei der niedrigsten Einkommensgruppe (Teil A) sind keine Richtsätze eingetragen. Bei diesem Personenkreis ist bei der angegebenen Haushaltsgröße das Einkommen so gering, daß davon ausgegangen werden muß, daß die Miete bzw. Belastung in der Regel von der Sozialhilfe getragen wird.

Im Einzelfalle läßt sich aber hieraus kein Anspruch auf Gewährung von Sozialhilfe für die angestrebte Wohnung herleiten.

Im Teil B der Tabellen sind nach der Höhe des Bruttoeinkommens und der Wohnungsgröße gestaffelte Richtsätze für Miete bzw. monatliche Belastung für Mietwohnungen und für die Eigentümerwohnung in Mehrfamilienhäusern angegeben, die der Befragte selbst aufzubringen hat,

bevor er Wohngeld nach den Bestimmungen des Wohngeldgesetzes beanspruchen kann.

Die Richtzahlen wurden so errechnet, daß vom Bruttoeinkommen eine Steuer- und Abgabepauschale abgezogen wurde. Bei Haushaltsgrößen von 3 und mehr Personen wurde angenommen, daß die 3. und jede weitere Person ein Kind ist, für das ein Kinderfreibetrag abzusetzen ist. Sofern die angestrebte Wohnungsgröße die nach dem Wohngeldgesetz für die betreffende Haushaltsgröße zu berücksichtigende Wohnfläche überschreitet, ist die volle Miete/Belastung für die Mehrfläche zu tragen. Für diese Mehrfläche wurde bei Mietwohnungen bzw. eigengenutzten Wohnungen im eigenen Mehrfamilienhaus mit einer Quadratmetermiete von DM 2,60 und bei Wohnungen im eigenen Ein- oder Zweifamilienhaus (Eigenheim) bzw. Eigentumswohnung mit einer Quadratmeterbelastung von DM 3,50 gerechnet. Der Umfang der zuschufälligen (benötigten) Wohnfläche nach dem Wohngeldgesetz ist jeweils unter der Überschrift der Tabellen angegeben.

Die so festgelegten Richtzahlen sind nur Anhaltspunkte, die im Einzelfall über- oder unterschritten werden können. Weil die im Wohngeldgesetz gegebenen Möglichkeiten so vielschichtig sind, kann im Einzelfall aus der Richtzahl weder ein Anspruch auf Wohngeld hergeleitet noch die Höhe dieses Anspruchs bestimmt werden.

Der Teil C der Tabellen kommt für Haushalte in Betracht, deren Bruttoeinkommen so hoch ist, daß sie nach den derzeitigen gesetzlichen Bestimmungen für die angestrebte Wohnung weder mit Wohngeld noch mit anderen öffentlichen Förderungsmaßnahmen rechnen können. In diesen Fällen wird die Marktmiete bzw. die volle Belastung für eine Wohnung im eigenen Haus aufgebracht werden müssen. Bei der Errechnung der Richtsätze für die voraussichtliche Miete bei Mietwohnungen bzw. Belastung bei eigengenutzter Wohnung wurde ein Betrag von DM 4,- je Quadratmeter zugrunde gelegt.

Als Belastung für eine Wohnung im eigenen Ein- oder Zweifamilienhaus bzw. für eine Eigentumswohnung wurde ein Betrag von DM 6,- je Quadratmeter angenommen.

Auch diese Richtsätze sind nur Anhaltspunkte. Die tatsächliche Miete oder Belastung kann auf Grund der örtlichen Marktlage und der besonderen Gegebenheiten des Einzelfalles unter- oder überschritten werden.

1 Personenhaushalt
(Zahl der Personen, die in die angestrebte Wohnung einziehen)
Zuschußfähige Wohnfläche nach den Vorschriften des Wohngeldgesetzes bis zu 40 qm

Bruttofamilieneinkommen DM	Gewünschte Wohnfläche in qm								
	bis 40	41 bis 50	51 bis 65	66 bis 80	81 bis 90	91 bis 100	101 bis 110	111 bis 120	121 und mehr

I. Richtsätze der selbstaufzubringenden Miete für Mietwohnung/Appartement
bzw. Belastung für Wohnung im eigenen Mehrfamilienhaus 1)

Teil A

bis 150	-	-	-	-	-	-	-	-	-
-------------------	---	---	---	---	---	---	---	---	---

Teil B

151 bis 200	11	37	76	115	141	167			
201 " 300	34	60	99	138	164	190			
301 " 400	48	74	113	152	178	204			
401 " 500	69	95	134	173	199	225			
501 " 600	93	119	158	197	223	249			
601 " 700	116	142	181	220	246	272			
701 " 800	141	167	206	245	271	297			
801 " 900	160	186	225	264	290	316			

Teil C

über 900	160	200	260	320	360	400	440	480	520
--------------------	-----	-----	-----	-----	-----	-----	-----	-----	-----

II. Richtsätze der selbstaufzubringenden Belastung für Wohnung im eigenen
Ein- oder Zweifamilienhaus bzw. Eigentumswohnung 1)

Teil A

bis 150	-	-	-	-	-	-	-	-	-
-------------------	---	---	---	---	---	---	---	---	---

Teil B

151 bis 200	11	46	99	152	187	222			
201 " 300	34	69	122	175	210	245			
301 " 400	48	83	136	189	224	259			
401 " 500	69	104	157	210	245	280			
501 " 600	93	128	181	234	269	304			
601 " 700	116	151	204	257	292	327			
701 " 800	141	176	229	282	317	352			
801 " 900	160	195	248	301	336	371			

Teil C

über 900	240	300	390	480	540	600	660	720	780
--------------------	-----	-----	-----	-----	-----	-----	-----	-----	-----

1) Ohne Heizung, Garage usw.

2 Personenhaushalt
(Zahl der Personen, die in die angestrebte Wohnung einziehen)
Zuschußfähige Wohnfläche nach den Vorschriften des Wohnungsgesetzes bis zu 50 qm

Bruttofamilieneinkommen DM	Gewünschte Wohnfläche in qm							
	bis 50	51 bis 65	66 bis 80	81 bis 90	91 bis 100	101 bis 110	111 bis 120	121 und mehr

I. Richtsätze der selbstaufzubringenden Miete für Mietwohnung/Appartement
bzw. Belastung für Wohnung im eigenen Mehrfamilienhaus 1)

Teil A									
bis 150	-	-	-	-	-	-	-	-	-
Teil B									
151 bis 200	8	47	86	112	138				
201 " 300	14	53	92	118	144				
301 " 400	42	91	120	146	172				
401 " 500	62	101	140	166	192				
501 " 600	85	124	163	189	215				
601 " 700	111	150	189	215	241				
701 " 800	134	173	212	238	264				
801 " 900	152	191	230	256	282				
901 " 1 000	178	217	256	282	308				
1 001 " 1 100	197	236	275	301	327				
Teil C									
über 1 100	200	260	320	360	400	440	480	520	

II. Richtsätze der selbstaufzubringenden Belastung für Wohnung im eigenen
Ein- oder Zweifamilienhaus bzw. Eigentumswohnung 1)

Teil A									
bis 150	-	-	-	-	-	-	-	-	-
Teil B									
151 bis 200	9	61	114	149	184				
201 " 300	14	67	120	155	190				
301 " 400	42	95	148	183	218				
401 " 500	62	115	168	203	238				
501 " 600	85	138	191	226	261				
601 " 700	111	164	217	252	287				
701 " 800	134	187	240	275	310				
801 " 900	152	205	258	293	328				
901 " 1 000	178	231	284	319	354				
1 001 " 1 100	197	250	303	338	373				
Teil C									
über 1 100	300	390	480	540	600	660	720	780	

1) Ohne Heizung, Garage usw.

3 Personenhaushalt
(Zahl der Personen, die in die angestrebte Wohnung einziehen)
Zusuchsfähige Wohnfläche nach den Vorschriften des Wohnungsgesetzes bis zu 65 qm

Bruttofamilieneinkommen DM	Gewünschte Wohnfläche in qm						
	bis 65	66 bis 80	81 bis 90	91 bis 100	101 bis 110	111 bis 120	121 und mehr

I. Richtsätze der selbstaufzubringenden Miete für Mietwohnung/Appartement
bzw. Belastung für Wohnung im eigenen Mehrfamilienhaus 1)

Teil A								
bis 200	-	-	-	-	-	-	-	-
Teil B								
201 bis 300	14	53	79	105	131	157	183	
301 " 400	39	78	104	130	156	182	208	
401 " 500	58	97	123	149	175	201	227	
501 " 600	80	119	145	171	197	223	249	
601 " 700	106	145	171	197	223	249	275	
701 " 800	128	167	193	219	245	271	297	
801 " 900	145	184	210	236	262	288	314	
901 " 1 000	170	209	235	261	287	313	339	
1 001 " 1 100	188	227	253	279	305	331	357	
1 101 " 1 200	216	255	281	307	333	359	385	
1 201 " 1 300	234	273	299	325	351	377	403	
Teil C								
über 1 300	260	320	360	400	440	480	520	

II. Richtsätze der selbstaufzubringenden Belastung für Wohnung im eigenen
Ein- oder Zweifamilienhaus bzw. Eigentumswohnung 1)

Teil A								
bis 200	-	-	-	-	-	-	-	-
Teil B								
201 bis 300	14	67	102	137	172	207	242	
301 " 400	39	92	127	162	197	232	267	
401 " 500	58	111	146	181	216	251	286	
501 " 600	80	133	168	203	238	273	308	
601 " 700	106	159	194	229	264	299	334	
701 " 800	128	181	216	251	286	321	356	
801 " 900	145	198	233	268	303	338	373	
901 " 1 000	170	223	258	293	328	363	398	
1 001 " 1 100	188	241	276	311	346	381	416	
1 101 " 1 200	216	269	304	339	374	409	444	
1 201 " 1 300	234	287	322	357	392	427	462	
Teil C								
über 1 300	390	480	540	600	660	720	780	

1) Ohne Heizung, Garage usw.

4 Personenhaushalt
(Zahl der Personen, die in die angestrebte Wohnung einziehen)
Zuschußfähige Wohnfläche nach den Vorschriften des Wohngeldgesetzes bis zu 80 qm

Bruttofamilieneinkommen DM	Gewünschte Wohnfläche in qm							
	bis 65	66 bis 80	81 bis 90	91 bis 100	101 bis 110	111 bis 120	121 bis 130	131 und mehr

**I. Richtsätze der selbstaufzubringenden Miete für Mietwohnung/Appartement
bzw. Belastung für Wohnung im eigenen Mehrfamilienhaus 1)**

Teil A

bis 300	-	-	-	-	-	-	-	-
-------------------	---	---	---	---	---	---	---	---

Teil B

301 bis 400	37	37	63	89	115	141	167	193
401 " 500	51	51	77	103	129	155	181	207
501 " 600	72	72	98	124	150	176	202	228
601 " 700	91	91	117	143	169	195	221	247
701 " 800	111	111	137	163	189	215	241	267
801 " 900	134	134	160	186	212	238	264	290
901 " 1 000	150	150	176	202	228	254	280	306
1 001 " 1 100	175	175	201	227	253	279	305	331
1 101 " 1 200	200	200	226	252	278	304	330	356
1 201 " 1 300	218	218	244	270	296	322	348	374
1 301 " 1 400	238	238	264	290	316	342	368	394
1 401 " 1 500	255	255	281	307	333	359	385	411

Teil C

über 1 500	260	320	360	400	440	480	520	560
----------------------	-----	-----	-----	-----	-----	-----	-----	-----

**II. Richtsätze der selbstaufzubringenden Belastung für Wohnung im eigenen
Ein- oder Zweifamilienhaushalt bzw. Eigentumswohnung 1)**

Teil A

bis 300	-	-	-	-	-	-	-	-
-------------------	---	---	---	---	---	---	---	---

Teil B

301 bis 400	37	37	72	107	142	177	212	247
401 " 500	51	51	86	121	156	191	226	261
501 " 600	72	72	107	142	177	212	247	282
601 " 700	91	91	126	161	196	231	266	301
701 " 800	111	111	146	181	216	251	286	321
801 " 900	134	134	169	204	239	274	309	344
901 " 1 000	150	150	185	220	255	290	325	360
1 001 " 1 100	175	175	210	245	280	315	350	385
1 101 " 1 200	200	200	235	270	305	340	375	410
1 201 " 1 300	218	218	253	288	323	358	393	428
1 301 " 1 400	238	238	273	308	343	378	413	448
1 401 " 1 500	255	255	290	325	360	395	430	465

Teil C

über 1 500	390	480	540	600	660	720	780	840
----------------------	-----	-----	-----	-----	-----	-----	-----	-----

1) Ohne Heizung, Garage usw.

5 Personenhaushalt
(Zahl der Personen, die in die angestrebte Wohnung einziehen)
Zuschußfähige Wohnfläche nach den Vorschriften des Wohnungsgesetzes bis zu 90 qm

Bruttofamilieneinkommen DM	Gewünschte Wohnfläche in qm						
	bis 80	81 bis 90	91 bis 100	101 bis 110	111 bis 120	121 bis 130	131 und mehr

I. Richtsätze der selbstaufzubringenden Miete für Mietwohnung/Appartement
bzw. Belastung für Wohnung in eigenen Mehrfamilienhaus 1)

Teil A								
bis 400	-	-	-	-	-	-	-	-
Teil B								
401 " 500	42	42	68	94	120	146	172	
501 " 600	61	61	87	113	139	165	191	
601 " 700	79	79	105	131	157	183	209	
701 " 800	92	92	118	144	170	196	222	
801 " 900	112	112	138	164	190	216	242	
901 " 1 000	134	134	160	186	212	238	264	
1 001 " 1 100	158	158	184	210	236	262	288	
1 101 " 1 200	183	183	209	235	261	287	313	
1 201 " 1 300	200	200	226	252	278	304	330	
1 301 " 1 400	217	217	243	269	295	321	347	
1 401 " 1 500	234	234	260	286	312	338	364	
1 501 " 1 600	251	251	277	303	329	355	381	
1 601 " 1 700	264	264	290	316	342	368	394	
Teil C								
über 1 700	320	360	400	440	480	520	560	

II. Richtsätze der selbstaufzubringenden Belastung für Wohnung in eigenen
Ein- oder Zweifamilienhaus bzw. Eigentumswohnung 1)

Teil A								
bis 400	-	-	-	-	-	-	-	-
Teil B								
401 " 500	42	42	77	112	147	182	217	
501 " 600	61	61	96	131	166	201	236	
601 " 700	79	79	114	149	184	219	254	
701 " 800	92	92	127	162	197	232	267	
801 " 900	112	112	147	182	217	252	287	
901 " 1 000	134	134	169	204	239	274	309	
1 001 " 1 100	158	158	193	228	263	298	333	
1 101 " 1 200	183	183	218	253	288	323	358	
1 201 " 1 300	200	200	235	270	305	340	375	
1 301 " 1 400	217	217	252	287	322	357	392	
1 401 " 1 500	234	234	269	304	339	374	409	
1 501 " 1 600	251	251	286	321	356	391	426	
1 601 " 1 700	264	264	299	334	369	404	439	
Teil C								
über 1 700	480	540	600	660	720	780	840	

1) Ohne Heizung, Garage usw.

6 Personenhaushalt
 (Zahl der Personen, die in die angestrebte Wohnung einsieher)
 Zuschußfähige Wohnfläche nach den Vorschriften des Wohngeldgesetzes bis zu 100 qm

Bruttofamilieneinkommen DM	Gewünschte Wohnfläche in qm						
	bis 80	81 bis 90	91 bis 100	101 bis 110	111 bis 120	121 bis 130	131 und mehr

**I. Richtsätze der selbstaufzubringenden Miete für Mietwohnung/Appartement
bzw. Belastung für Wohnung im eigenen Mehrfamilienhaus 1)**

Teil A							
bis 500	-	-	-	-	-	-	-
Teil B							
501 bis 600	43	43	43	69	95	121	147
601 " 700	57	57	57	83	109	135	161
701 " 800	73	73	73	99	125	151	177
801 " 900	91	91	91	117	143	169	195
901 " 1 000	104	104	104	130	156	182	208
1 001 " 1 100	125	125	125	151	177	203	229
1 101 " 1 200	147	147	147	173	199	225	251
1 201 " 1 300	171	171	171	197	223	249	275
1 301 " 1 400	196	196	196	222	248	274	300
1 401 " 1 500	213	213	213	239	265	291	317
1 501 " 1 600	229	229	229	255	281	307	333
1 601 " 1 700	248	248	248	274	300	326	352
1 701 " 1 800	262	262	262	288	314	340	366
1 801 " 1 900	278	278	278	304	330	356	382
1 901 " 2 000	285	285	285	311	337	363	389
Teil C							
über 2 000	320	360	400	440	480	520	560

**II. Richtsätze der selbstaufzubringenden Belastung für Wohnung im eigenen
Ein- oder Zweifamilienhaus bzw. Eigentumswohnung 1)**

Teil A							
bis 500	-	-	-	-	-	-	-
Teil B							
501 bis 600	43	43	43	78	113	148	183
601 " 700	57	57	57	92	127	162	197
701 " 800	73	73	73	108	143	178	213
801 " 900	91	91	91	126	161	196	231
901 " 1 000	104	104	104	139	174	209	244
1 001 " 1 100	125	125	125	160	195	230	265
1 101 " 1 200	147	147	147	182	217	252	287
1 201 " 1 300	171	171	171	206	241	276	311
1 301 " 1 400	196	196	196	231	266	301	336
1 401 " 1 500	213	213	213	248	283	318	353
1 501 " 1 600	229	229	229	264	299	334	369
1 601 " 1 700	248	248	248	283	318	353	388
1 701 " 1 800	262	262	262	297	332	367	402
1 801 " 1 900	278	278	278	313	348	383	418
1 901 " 2 000	285	285	285	320	355	390	425
Teil C							
über 2 000	480	540	600	660	720	780	840

1) Ohne Heizung, Garage usw.

7 Personenhaushalt
(Zahl der Personen, die in die angestrebte Wohnung einziehen)
Zuschußfähige Wohnfläche nach den Vorschriften des Wohngeldgesetzes bis zu 110 qm

Bruttofamilieneinkommen DM	Gewünschte Wohnfläche in qm						
	bis 80	81 bis 90	91 bis 100	101 bis 110	111 bis 120	121 bis 130	131 und mehr

I. Richtsätze der selbstaufzubringenden Miete für Mietwohnung/Appartement
bzw. Belastung für Wohnung in eigenen Mehrfamilienhaus 1)

Teil A							
bis 600	-	-	-	-	-	-	-
Teil B							
601 bis 700	38	38	38	38	64	90	116
701 " 800	51	51	51	51	77	103	129
801 " 900	66	66	66	66	92	118	144
901 " 1 000	83	83	83	83	109	135	161
1 001 " 1 100	100	100	100	100	126	152	178
1 101 " 1 200	128	128	128	128	154	180	206
1 201 " 1 300	143	143	143	143	169	195	221
1 301 " 1 400	166	166	166	166	192	218	244
1 401 " 1 500	191	191	191	191	217	243	269
1 501 " 1 600	206	206	206	206	232	258	284
1 601 " 1 700	222	222	222	222	248	274	300
1 701 " 1 800	237	237	237	237	263	289	315
1 801 " 1 900	252	252	252	252	278	304	330
1 901 " 2 000	269	269	269	269	295	321	347
2 001 " 2 100	283	283	283	283	309	335	361
2 101 " 2 200	290	290	290	290	316	342	368
Teil C							
über 2 200	320	360	400	440	480	520	560

II. Richtsätze der selbstaufzubringenden Belastung für Wohnung in eigenen
Ein- oder Zweifamilienhaus bzw. Eigentumswohnung 1)

Teil A							
bis 600	-	-	-	-	-	-	-
Teil B							
601 bis 700	38	38	38	38	73	108	143
701 " 800	51	51	51	51	86	121	156
801 " 900	66	66	66	66	101	136	171
901 " 1 000	83	83	83	83	118	153	188
1 001 " 1 100	100	100	100	100	135	170	205
1 101 " 1 200	128	128	128	128	163	198	233
1 201 " 1 300	143	143	143	143	178	213	248
1 301 " 1 400	166	166	166	166	201	236	271
1 401 " 1 500	191	191	191	191	226	261	296
1 501 " 1 600	206	206	206	206	241	276	311
1 601 " 1 700	222	222	222	222	257	292	327
1 701 " 1 800	237	237	237	237	272	307	342
1 801 " 1 900	252	252	252	252	287	322	357
1 901 " 2 000	269	269	269	269	304	339	374
2 001 " 2 100	283	283	283	283	318	353	388
2 101 " 2 200	290	290	290	290	325	360	395
Teil C							
über 2 200	480	540	600	660	720	780	840

1) Ohne Heizung, Garage usw.

8 Personenhaushalt
(Zahl der Personen, die in die angestrebte Wohnung einziehen)
Zuschußfähige Wohnfläche nach den Vorschriften des Wohngeldgesetzes bis zu 120 qm

Bruttofamilieneinkommen DM	Gewünschte Wohnfläche in						
	bis 80	81 bis 90	91 bis 100	101 bis 110	111 bis 120	121 bis 130	131 und mehr

I. Richtsätze der selbstaufzubringenden Miete für Mietwohnung/Appartement
bzw. Belastung für Wohnung im eigenen Mehrfamilienhaus 1)

Teil A							
bis 700	-	-	-	-	-	-	-
Teil B							
701 bis 800	37	37	37	37	37	63	89
801 " 900	44	44	44	44	44	70	96
901 " 1 000	58	58	58	58	58	84	110
1 001 " 1 100	73	73	73	73	73	99	125
1 101 " 1 200	90	90	90	90	90	116	142
1 201 " 1 300	108	108	108	108	108	134	160
1 301 " 1 400	127	127	127	127	127	153	179
1 401 " 1 500	160	160	160	160	160	186	212
1 501 " 1 600	174	174	174	174	174	200	226
1 601 " 1 700	188	188	188	188	188	214	240
1 701 " 1 800	201	201	201	201	201	227	253
1 801 " 1 900	215	215	215	215	215	241	267
1 901 " 2 000	228	228	228	228	228	254	280
2 001 " 2 100	242	242	242	242	242	268	294
2 101 " 2 200	256	256	256	256	256	282	308
2 201 " 2 300	270	270	270	270	270	296	322
2 301 " 2 400	284	284	284	284	284	310	336
Teil C							
über 2 400	320	360	400	440	480	520	560

II. Richtsätze der selbstaufzubringenden Belastung für Wohnung im eigenen
Ein- oder Zweifamilienhaus bzw. Eigentumswohnung 1)

Teil A							
bis 700	-	-	-	-	-	-	-
Teil B							
701 bis 800	37	37	37	37	37	72	107
801 " 900	44	44	44	44	44	79	114
901 " 1 000	58	58	58	58	58	93	128
1 001 " 1 100	73	73	73	73	73	108	143
1 101 " 1 200	90	90	90	90	90	125	160
1 201 " 1 300	108	108	108	108	108	143	178
1 301 " 1 400	127	127	127	127	127	162	197
1 401 " 1 500	160	160	160	160	160	195	230
1 501 " 1 600	174	174	174	174	174	209	244
1 601 " 1 700	188	188	188	188	188	223	258
1 701 " 1 800	201	201	201	201	201	236	271
1 801 " 1 900	215	215	215	215	215	250	285
1 901 " 2 000	228	228	228	228	228	263	298
2 001 " 2 100	242	242	242	242	242	277	312
2 101 " 2 200	256	256	256	256	256	291	326
2 201 " 2 300	270	270	270	270	270	305	340
2 301 " 2 400	284	284	284	284	284	319	354
Teil C							
über 2 400	430	540	600	660	720	780	840

1) Ohne Heizung, Garage usw.

9 Personenhaushalt und größer
(Zahl der Personen, die in die angestrebte Wohnung einziehen)
Zuschußfähige Wohnfläche nach den Vorschriften des Wohnungsgesetzes bis zu 130 qm

Bruttofamilieneinkommen DM	Gewünschte Wohnfläche in qm						
	bis 80	81 bis 90	91 bis 100	101 bis 110	111 bis 120	121 bis 130	131 und mehr
I. Richtsätze der selbstaufzubringenden Miete für Mietwohnung/Appartement bzw. Belastung für Wohnung im eigenen Mehrfamilienhaus 1)							
Teil A							
bis 800	-	-	-	-	-	-	-
Teil B							
801 bis 900	30	30	30	30	30	30	56
901 " 1 000	41	41	41	41	41	41	67
1 001 " 1 100	54	54	54	54	54	54	80
1 101 " 1 200	62	62	62	62	62	62	88
1 201 " 1 300	77	77	77	77	77	77	103
1 301 " 1 400	94	94	94	94	94	94	120
1 401 " 1 500	113	113	113	113	113	113	139
1 501 " 1 600	144	144	144	144	144	144	170
1 601 " 1 700	156	156	156	156	156	156	182
1 701 " 1 800	167	167	167	167	167	167	193
1 801 " 1 900	179	179	179	179	179	179	205
1 901 " 2 000	191	191	191	191	191	191	217
2 001 " 2 100	204	204	204	204	204	204	229
2 101 " 2 200	215	215	215	215	215	215	241
2 201 " 2 300	227	227	227	227	227	227	253
2 301 " 2 400	239	239	239	239	239	239	265
2 401 " 2 500	250	250	250	250	250	250	276
2 501 " 2 600	263	263	263	263	263	263	289
Teil C							
über 2 600	320	360	400	440	480	520	560
II. Richtsätze der selbstaufzubringenden Belastung für Wohnung im eigenen Ein- oder Zweifamilienhaus bzw. Eigentumswohnung 1)							
Teil A							
bis 800	-	-	-	-	-	-	-
Teil B							
801 bis 900	30	30	30	30	30	30	65
901 " 1 000	41	41	41	41	41	41	76
1 001 " 1 100	54	54	54	54	54	54	89
1 101 " 1 200	62	62	62	62	62	62	97
1 201 " 1 300	77	77	77	77	77	77	112
1 301 " 1 400	94	94	94	94	94	94	129
1 401 " 1 500	113	113	113	113	113	113	148
1 501 " 1 600	144	144	144	144	144	144	179
1 601 " 1 700	156	156	156	156	156	156	191
1 701 " 1 800	167	167	167	167	167	167	202
1 801 " 1 900	179	179	179	179	179	179	214
1 901 " 2 000	191	191	191	191	191	191	226
2 001 " 2 100	204	204	204	204	204	204	239
2 101 " 2 200	215	215	215	215	215	215	250
2 201 " 2 300	227	227	227	227	227	227	262
2 301 " 2 400	239	239	239	239	239	239	274
2 401 " 2 500	250	250	250	250	250	250	285
2 501 " 2 600	263	263	263	263	263	263	298
Teil C							
über 2 600	480	540	600	660	720	780	840

1) Ohne Heizung, Garage usw.

Fragebogen

zur Feststellung der Wohnverhältnisse in Nordrhein-Westfalen 1965

Angeordnet durch Gesetz vom 29. 6. 1965 (GV. NW S. 210)

Dieser Fragebogen ist für jeden selbständigen Haushalt, auch für Untermieter in der Wohnung, auszufüllen

Bemerkungen

Vom Interviewer auszufüllen

Name und Vorname des Haushaltsvorstandes:

.....

Wohnort:

Straße: Nr.

Nr. des Interviewer-Bezirks

--	--	--

1. Kreis	<table border="1" style="display: inline-table;"><tr><td> </td><td> </td><td> </td></tr></table>				1-3
2. Gemeinde	<table border="1" style="display: inline-table;"><tr><td> </td><td> </td><td> </td></tr></table>				4-6
3. Nr. der Gebäudeliste	<table border="1" style="display: inline-table;"><tr><td> </td><td> </td><td> </td></tr></table>				7-10
4. Lfd. Nr. der Wohnung im Gebäude	<table border="1" style="display: inline-table;"><tr><td> </td><td> </td></tr></table>			11-12	
5. Nr. des Haushaltes in der Wohnung	<table border="1" style="display: inline-table;"><tr><td> </td></tr></table>		13		

Befragungserfolg

--

Wird vom Statistischen Landesamt ausgefüllt

6. Art des Gebäudes	<table border="1" style="display: inline-table;"><tr><td> </td></tr></table>		14
7. Baualter des Gebäudes	<table border="1" style="display: inline-table;"><tr><td> </td></tr></table>		15
8. Art der Wohnung	<table border="1" style="display: inline-table;"><tr><td> </td></tr></table>		16
9. Art des Haushaltes	<table border="1" style="display: inline-table;"><tr><td>1</td></tr></table>	1	17
1			

Fragen an jeden selbständigen Haushalt in der Wohnung

I. Jetzige Unterbringung

1. Sind Sie:

- | | | | |
|--|---|--|--|
| Eigentümer dieses Gebäudes | 1 | | |
| Eigentümer dieser Wohnung (Eigentumswohnung) | 2 | | |
| Hauptmieter dieser Wohnung | 3 | | |
| Untermieter bzw. sonstiger selbständig wirtschaftender Haushalt in der Wohnung | 4 | | |
| Durch (ordnungsbehördliche) Anordnung in diese Wohnung eingewiesen | 5 | | |

18

2. Seit wann sind Sie in dieser Wohnung untergebracht?
(Nur die beiden letzten Stellen des Einzugsjahres eintragen.)

Jahr

19-20

Fragen an den Haushalt des Wohnungsinhabers

II. Angaben über die ganze Wohnung

1. Wieviel selbständige Haushalte einschl. Untermieter wohnen in der Wohnung? Zahl 21

2. Wieviel Personen wohnen insgesamt in der Wohnung? Zahl 22-23

(Alle wohnberechtigten Personen, auch die aus beruflichen oder sonstigen Gründen am Befragungstag abwesenden; jedoch keine Personen, die sich nur auf Besuch befinden.)

3. Wo liegt die Wohnung?

- | | | | |
|---|---|--|--|
| Im Kellergeschoß | 1 | | |
| Im Souterrain | 2 | | |
| Im Erdgeschoß | 3 | | |
| Im Stock (Etage) | 4 | | |
| Im Dachgeschoß mit Schrägwänden | 5 | | |
| Im Dachgeschoß ohne Schrägwände | 6 | | |
| Im ganzen Haus | 7 | | |

24

4. Räume der ganzen Wohnung nach ihrer Benutzung und Größe:

Lfd. Nr.	Benutzung des Raumes angeben, z.B. Küche, Wohnzimmer, Schlafzimmer, Wohn-Schlafzimmer, Wohnraum mit Kochnische, Bad mit WC, Toilette, Diele, Abstellraum; Praxisraum, Büro usw., soweit innerhalb der Wohnung gelegen.	Die Räume				
		haben		werden benutzt		
		unter 6 qm	6 qm und mehr	von ihrem Haushalt allein	mit anderen Haushalten oder Untermietern zusammen	von anderen Haushalten oder Untermietern allein
		Zutreffendes ankreuzen				
1						
2						
3						
4						
5						
6						
7						
8						
9						
10						
11						
12						
13						
14						
15						

Zahl der Wohn- und Schlafräume mit 6 qm und mehr einschl. Küche mit 6 qm und mehr:

Zahl . . . 25-26

Fläche der ganzen Wohnung in qm:

qm . 27-29

Hat die Wohnung einen eigenen Abschluß?

ja 1
nein 2 30

5. Hat die Wohnung:

Eine Küche mit 6 qm und mehr 1
Eine Küche unter 6 qm 2
Eine Kochnische 3 31
Eine behelfsmäßige Kochgelegenheit 4
Weder Küche noch Kochnische noch behelfsmäßige Kochgelegenheit 5

Hat die Küche bzw. Kochnische eine Wasserzapfstelle und einen Ausguß?

ja 1
nein 2 32

6. Ist die Wohnung ausgestattet:

Mit Bad und WC innerhalb der Wohnung 1
Mit Dusche und WC innerhalb der Wohnung 2
Ohne Bad oder Dusche, aber mit WC innerhalb der Wohnung 3 33
Ohne Bad oder Dusche, WC außerhalb der Wohnung 4
Ohne Bad oder Dusche, Toilette ohne Wasserspülung 5

7. Hat die Wohnung:

Ofenheizung 1
Etagenheizung 2 34
Zentralheizung bzw. Fernheizung 3

8. Wie hoch ist die monatliche Miete der gesamten Wohnung in DM?

(Einschließlich Nebenkosten, jedoch ohne Heizung und Garage; für Eigentümer der Wohnung entfällt diese Frage)

DM 35-37

9. Ist die Wohnung öffentlich gefördert?

(Nur auszufüllen für Wohnungen, die nach dem 31. 12. 1948 fertiggestellt wurden)

ja 1
nein 2 38
nicht bekannt 3

Fragen an Untermieter bzw. sonstige selbständige Haushalte in der Wohnung, die nicht Wohnungsinhaber sind

III. Verwandtschaftsverhältnis zum Wohnungsinhaber und benutzte Räume

1. Ist der Untermieter bzw. der sonstige selbständige Haushalt in der Wohnung:

Mit dem Wohnungsinhaber verwandt oder verschwägert 1
Mit dem Wohnungsinhaber **nicht** verwandt oder verschwägert 2 39

2. Zahl der von Ihrem Haushalt ausschließlich benutzten Räume mit 6 qm und mehr

Zahl 40

Fragen an jeden selbständigen Haushalt in der Wohnung

IV. Angaben über die zum Haushalt gehörenden Personen

1. Welche Personen gehören zu Ihrem Haushalt?

Lfd. Nr.	1 Familienname	2 Vorname	3 Geschlecht männl. — m weibl. — w 41	4 Geburts-jahr 42-43	5 Stellung zum Haushalts-vorstand 44	6 Familien-stand 45	7 Jahr der Ehe-schließung 46-47	8 Soziale Stellung 48	9 Haben Sie außerdem noch Wohnraum? 49	10 Gehen Sie von dort aus zur Arbeit oder Berufsausbildung (z. B. als Student)?
1					HV				<input type="checkbox"/> ja <input type="checkbox"/> nein	
2									<input type="checkbox"/> ja <input type="checkbox"/> nein	
3									<input type="checkbox"/> ja <input type="checkbox"/> nein	
4									<input type="checkbox"/> ja <input type="checkbox"/> nein	
5									<input type="checkbox"/> ja <input type="checkbox"/> nein	
6									<input type="checkbox"/> ja <input type="checkbox"/> nein	
7									<input type="checkbox"/> ja <input type="checkbox"/> nein	
8									<input type="checkbox"/> ja <input type="checkbox"/> nein	
9									<input type="checkbox"/> ja <input type="checkbox"/> nein	
10									<input type="checkbox"/> ja <input type="checkbox"/> nein	
11									<input type="checkbox"/> ja <input type="checkbox"/> nein	

Zu Spalte 5

Stellung zum HV

Haushaltsvorstand — HV
 Ehefrau — E
 Sohn — S
 Tochter — T
 Vater — V
 Mutter — M
 Schwiegersohn — SchwS
 Schwiegertochter — SchwT
 Schwiegervater — SchwV
 Schwiegermutter — SchwM
 Sonstige Verwandte — SV
 Familienfremde — F

Zu Spalte 6

Familienstand

ledig — l
 verheiratet — v
 verheiratet, aber nicht zusammenwohnend — vw
 verheiratet, aber getrennt lebend — vg
 verwitwet — w
 geschieden — g

Zu Spalte 8

Soziale Stellung

Selbst. Landwirt — SL
 Selbst. Gewerbetreibender oder freiberuflich Tätiger — S
 Mithelfende Familienangehörige — MF
 Beamter — B
 Angestellter — Ang.
 Arbeiter — Arb.
 Bezieher d. Ren. — R
 Pensionäre — P
 Empfänger von Sozialhilfe — So
 Sonstige Nichterwerbstätige — Ne

Anmerkungen:

Lehrlinge, Praktikanten, Volontäre usw. sind bei Ang. bzw. Arb. aufzuführen

Zahl der Haushaltsmitglieder

50

2. Wie hoch ist das Einkommen aller zum Haushalt rechnenden Familienmitglieder?

(Nach Möglichkeit das **Bruttoeinkommen** * erfragen)

Monat September 1965

Jahreseinkommen 1964

(Nur ausfüllen, wenn das monatliche Einkommen nicht angegeben werden kann.)

brutto				netto				brutto				netto			
	unter	300 DM		01					unter	3 600 DM		01			
300	bis	400 DM		02					3 600	bis	4 800 DM		02		
400	"	500 DM		03					4 800	"	6 000 DM		03		
500	"	600 DM		04					6 000	"	7 200 DM		04		
600	"	700 DM		05					7 200	"	8 400 DM		05		
700	"	800 DM		06					8 400	"	9 600 DM		06		
800	"	900 DM		07					9 600	"	10 800 DM		07		
900	"	1 000 DM		08					10 800	"	12 000 DM		08		
1 000	"	1 200 DM		09					12 000	"	14 400 DM		09		
1 200	"	1 400 DM		10					14 400	"	16 800 DM		10		
1 400	"	1 600 DM		11					16 800	"	19 200 DM		11		
1 600	"	1 800 DM		12					19 200	"	21 600 DM		12		
1 800	"	2 000 DM		13					21 600	"	24 000 DM		13		
2 000 DM und mehr				14					24 000 DM und mehr				14		

Keine Angaben ☐ 15

* Einschließlich der vom Arbeitgeber einbehaltenen Abzüge, z. B. Steuern, Beiträge zur Sozial- und Krankenversicherung oder zu einer kommunalen oder staatlichen Zusatzversicherungsanstalt.

Nicht ausfüllen

☐ ☐

51-52

Fragen an jeden selbständigen Haushalt in der Wohnung

V. Angaben über den derzeitigen eventuellen Wohnungsbedarf

1. Streben Sie z. Z. für Ihren ganzen Haushalt oder für Teile Ihres Haushaltes eine (andere) **Wohnung** an?

ja ☐
nein ☐

Wenn ja, was wird angestrebt?

Eine Wohnung für den ganzen Haushalt		0
Eine Wohnung für 1 Haushaltsteil		1
Zwei Wohnungen für 2 Haushaltsteile		2
. . . Wohnungen für . . Haushaltsteile		

53

2. Streben Sie z. Z. für Ihren ganzen Haushalt oder für Teile Ihres Haushaltes eine anderweitige **Unterbringung** an?

ja ☐
nein ☐

Wenn ja, streben Sie für den ganzen Haushalt eine Unterbringung an:

Als Untermieter		1
Im Altenwohnheim		2
Im Altenpflegeheim		3
Sonstige (z. B. bei Verwandten)		4

54

Streben Sie für Haushaltsteil(e) eine Unterbringung an:

Als Untermieter		5
Im Altenwohnheim		6
Im Altenpflegeheim		7
Sonstige (z. B. bei Verwandten)		8

3. Streben Sie für Ihren Haushalt unter Beibehaltung Ihrer bisherigen Wohnung zusätzliche Räume (jedoch **nicht** bisher untervermietete Räume Ihrer Wohnung) im gleichen Hause an?

ja ☐ 1
nein ☐ 2

55

4. Nur zu erfragen, wenn eine Wohnung oder anderweitige Unterbringung angestrebt wird.

Zieht der **ganze** Haushalt nach Verwirklichung des Wohnungswunsches aus der **bisherigen** Wohnung (Unterbringung) aus? ☐ 1

Oder beabsichtigt ein Teil Ihres Haushaltes nach Verwirklichung des Wohnungswunsches in der **bisherigen** Wohnung (Unterbringung) wohnen zu bleiben? ☐ 2

56

Wichtig für den Interviewer

Wenn Frage V, 1 mit ja beantwortet wurde, muß für jede angestrebte Wohnung der Abschnitt VI (ggf. auf den Ergänzungsblättern) ausgefüllt werden.

VI. Wenn der ganze Haushalt oder ein Teil des Haushaltes eine (andere) Wohnung anstrebt.

Wer strebt eine (andere) Wohnung an?

Der ganze Haushalt ☐

Ein Teil des Haushaltes ☐

Nicht ausfüllen

Loch-Sp. 1-16 D

Haushaltsteil ☐

17

1. Welche Personen sollen die angestrebte Wohnung beziehen?

Lfd. Nr. IV, 1	1	2	3	4	5	6	7	8	9	10
	Familienname	Vorname	Geschlecht männl. — m weibl. — w	Geburts- jahr	Stellung zum Haushalts- vorstand	Familien- stand	Jahr der Ehe- schließung	Soziale Stellung	Haben Sie außerdem noch Wohnraum?	Gehen Sie von dort aus zur Arbeit oder Berufsausbil- dung (z. B. Student)?
			41	42-43	44	45	46-47	48	49	
a) Personen, die bereits mit Ihnen zusammen wohnen:										
									<input type="checkbox"/> ja <input type="checkbox"/> nein	<input type="checkbox"/>
									<input type="checkbox"/> ja <input type="checkbox"/> nein	<input type="checkbox"/>
									<input type="checkbox"/> ja <input type="checkbox"/> nein	<input type="checkbox"/>
									<input type="checkbox"/> ja <input type="checkbox"/> nein	<input type="checkbox"/>
									<input type="checkbox"/> ja <input type="checkbox"/> nein	<input type="checkbox"/>
									<input type="checkbox"/> ja <input type="checkbox"/> nein	<input type="checkbox"/>
									<input type="checkbox"/> ja <input type="checkbox"/> nein	<input type="checkbox"/>
									<input type="checkbox"/> ja <input type="checkbox"/> nein	<input type="checkbox"/>
									<input type="checkbox"/> ja <input type="checkbox"/> nein	<input type="checkbox"/>
b) Personen, die jetzt noch nicht mit Ihnen zusammen wohnen:										
X									Nicht ausfüllen bis 14 Jahre . . . <input type="checkbox"/>	
									15 bis 21 Jahre . . . <input type="checkbox"/>	
									über 21 Jahre . . . <input type="checkbox"/>	
									Summe <input type="checkbox"/>	

57
58
59
60

Abkürzungen für die Spalten 5, 6 und 8 siehe Abschnitt IV Frage 1.

Zahl der Personen, die in die angestrebte Wohnung einziehen wollen:

2. Welche Wohnung streben Sie an?

Wohnung im eigenen Ein- oder Zweifamilienhaus (Eigenheim)	<input type="checkbox"/>	1
Eigentumswohnung	<input type="checkbox"/>	2
Wohnung im eigenen Mehrfamilienhaus	<input type="checkbox"/>	3
Hauptmieter einer Wohnung	<input type="checkbox"/>	4
Hauptmieter eines Appartements	<input type="checkbox"/>	5

67

3. Warum streben Sie eine andere Wohnung an? (Nur den wichtigsten Grund ankreuzen)

Verheiratet, aber noch keine eigene Wohnung	<input type="checkbox"/>	01
Beabsichtigte Eheschließung	<input type="checkbox"/>	02
Streben nach selbständiger Wohnung oder Haushaltsführung aus sonstigen Gründen	<input type="checkbox"/>	03
Jetzige Wohnung zu klein	<input type="checkbox"/>	04
Jetzige Wohnung zu groß	<input type="checkbox"/>	05
Jetzige Wohnung zu teuer	<input type="checkbox"/>	06
Jetzige Wohnung liegt zu weit von der Arbeitsstätte entfernt	<input type="checkbox"/>	07
Wechsel der Arbeitsstätte	<input type="checkbox"/>	08
Kündigung durch den Vermieter wegen Mieterhöhung	<input type="checkbox"/>	09
wegen Eigenbedarf	<input type="checkbox"/>	10
aus sonstigen Gründen	<input type="checkbox"/>	11
Wohnung genügt nach Lage und Ausstattung nicht den Ansprüchen	<input type="checkbox"/>	12
Die Wohnung soll geräumt werden wegen Straßenbaumaßnahmen	<input type="checkbox"/>	13
wegen Sanierungsmaßnahmen (z. B. Stadt- oder Dorferneuerung)	<input type="checkbox"/>	14
wegen sonstiger Planungsmaßnahmen von Behörden	<input type="checkbox"/>	15
wegen anderer Maßnahmen (z. B. Neuanlage oder Erweiterung gewerblicher Betriebe, Braunkohlenabbau, Abbruch des Gebäudes wegen Bauфälligkeit oder sonstiger Gründe)	<input type="checkbox"/>	16
Andere Gründe, und zwar	<input type="checkbox"/>	17

62-63

4. Wo soll sich die angestrebte Wohnung befinden?

Am derzeitigen Wohnort	ja <input type="checkbox"/>	nein <input type="checkbox"/>
Wenn nein, wo?	<div style="display: flex; align-items: center;"> <div style="margin-right: 10px;">Gemeinde</div> <div style="margin-right: 10px;">Kreis</div> <div style="margin-right: 10px;">Nicht ausfüllen</div> <div style="border: 1px solid black; width: 30px; height: 20px; display: flex; align-items: center; justify-content: center;"> <div style="width: 10px; height: 10px; border: 1px solid black;"></div> <div style="width: 10px; height: 10px; border: 1px solid black;"></div> <div style="width: 10px; height: 10px; border: 1px solid black;"></div> </div> </div>	

64-66

5. Wie soll die angestrebte Wohnung beschaffen sein?

Größe der Wohnung in qm:	bis 40 qm	<input type="checkbox"/>	0
	41 „ 50 qm	<input type="checkbox"/>	1
	51 „ 65 qm	<input type="checkbox"/>	2
	66 „ 80 qm	<input type="checkbox"/>	3
	81 „ 90 qm	<input type="checkbox"/>	4
	91 „ 100 qm	<input type="checkbox"/>	5
	101 „ 110 qm	<input type="checkbox"/>	6
	111 „ 120 qm	<input type="checkbox"/>	7
	121 „ 130 qm	<input type="checkbox"/>	8
	131 qm und mehr	<input type="checkbox"/>	9

67

Zahl der Wohn- und Schlafräume mit 6 qm und mehr einschl. Küche mit 6 qm und mehr	Zahl	<input type="checkbox"/>	68
---	------	--------------------------	----

Ausstattung der Wohnung:	Küche mit 6 qm und mehr	<input type="checkbox"/>	1
	Küche unter 6 qm	<input type="checkbox"/>	2
	Kochnische	<input type="checkbox"/>	3
	Weder Küche noch Kochnische	<input type="checkbox"/>	4
	Bad	<input type="checkbox"/>	1
	Dusche	<input type="checkbox"/>	2
	Weder Bad noch Dusche	<input type="checkbox"/>	3
	Ofenheizung	<input type="checkbox"/>	1
	Etagenheizung	<input type="checkbox"/>	2
	Zentralheizung bzw. Fernheizung	<input type="checkbox"/>	3

69

70

71

6. Haben Sie bereits Schritte unternommen, um die angestrebte Wohnung zu erhalten? ja ☐
nein ☐

Wenn ja, seit wann?

Jahr 19 72-73

Welche Schritte haben Sie unternommen?

- | | | |
|---|----------------------------|----|
| Mietwohnung/Appartement in Aussicht | <input type="checkbox"/> 1 | |
| Antrag auf Werkwohnung oder auf Wohnung für Bedienstete der öffentlichen Hand | <input type="checkbox"/> 2 | |
| Antrag bei einer Behörde zur Erlangung einer Wohnung | <input type="checkbox"/> 3 | |
| Hausbau hat begonnen | <input type="checkbox"/> 4 | |
| Baugenehmigung beantragt oder liegt bereits vor | <input type="checkbox"/> 5 | 74 |
| Bauplatz ist vorhanden | <input type="checkbox"/> 6 | |
| Verhandlung mit Maklern, Bauherren oder mit Wohnungsbaugesellschaften usw. | <input type="checkbox"/> 7 | |
| Aufgabe oder Beantwortung von Inseraten | <input type="checkbox"/> 8 | |
| Sonstige Schritte, und zwar | <input type="checkbox"/> 9 | |

Vom Interviewer zu übertragen:

Personenzahl lt. VI, 1

Wohnungsgröße lt. VI, 5

qm bis qm

Wohnung lt. VI, 2

Wohnung im eigenen Haus		Miet- wohnung Appartement
Ein- oder Zwei- familienhaus, Eigentumswohnung	Mehrf.-Haus	

7. Wie hoch war das gesamte **Bruttoeinkommen** aller in Frage VI, 1 aufgeführten Personen im Monat September 1965? DM
(Falls nur das Jahreseinkommen festgestellt werden kann, ist ein Zwölftel dieses Betrages einzutragen)

A Nur auszufüllen, wenn nach der vorstehenden Antwort auf Grund des gesamten Bruttoeinkommens und der Personenzahl Teil A der Tabellen in Betracht kommt.

Wird Ihnen Sozialhilfe gewährt oder haben Sie Sozialhilfe beantragt? ja ☐ 0
nein ☐ 1
Wenn nein, welche Miete bzw. Belastung könnten Sie für die angestrebte Wohnung monatlich aufbringen? DM

B Nur auszufüllen, wenn nach der vorstehenden Antwort auf Grund des gesamten Bruttoeinkommens und der Personenzahl die Selbstanteile lt. Teil B der Tabellen in Betracht kommen.

Sind Sie bei dem angegebenen gesamten Bruttoeinkommen und der Personenzahl bereit, für die angestrebte

Mietwohnung eine Miete von monatlich DM..... selbst zu zahlen, ohne daß Anspruch auf Wohngeld besteht? ja ☐ 2
nein ☐ 3 75
Wenn nein, welche Miete glauben Sie monatlich selbst zahlen zu können? DM

Wohnung im eigenen Haus bzw. für die **Eigentumswohnung** eine monatliche Belastung von DM..... selbst zu tragen, ohne daß Anspruch auf Wohngeld besteht? ja ☐ 4
nein ☐ 5
Wenn nein, welche Belastung glauben Sie monatlich selbst tragen zu können? DM

C Nur auszufüllen, wenn nach der vorstehenden Antwort auf Grund des gesamten Bruttoeinkommens und der Personenzahl Teil C der Tabellen in Betracht kommt.

Nach dem gesamten Bruttoeinkommen und der Personenzahl können Sie weder Wohngeld noch andere öffentliche Förderungsmaßnahmen beanspruchen.
Sind Sie bereit, nach der augenblicklichen Marktlage für die angestrebte

Mietwohnung eine Miete von monatlich DM..... zu zahlen? ja ☐ 6
nein ☐ 7
Wenn nein, welche Miete glauben Sie monatlich zahlen zu können? DM

Wohnung im eigenen Haus bzw. **Eigentumswohnung** eine monatliche Belastung von DM..... zu tragen? ja ☐ 8
nein ☐ 9
Wenn nein, welche Belastung glauben Sie monatlich tragen zu können? DM

....., den..... 1965

Unterschrift des Interviewers

Erhebung zur Feststellung der Wohnverhältnisse
in Nordrhein-Westfalen 1965

GEBÄUDELISTE

I. Ordnungsangaben

Nr. des Interviewerbezirks

Kreis

Gemeinde

Nr. der Gebäudeliste

II. Anschrift des Gebäudes

Kreis:

Gemeinde:

Gemeindeteil:.....

(Ort, Wohnplatz, Stadtbezirk)

Straße und Hausnummer:

Liste:

a b c d

III. Art des Gebäudes			IV. Baujahr		
	lt. früherer Feststellung	am Befragungstag (Zutreffendes ankreuzen)			
Normalwohngebäude					
Zweifamilienhaus	<div></div>	<div></div>			
Mehrfamilienhaus	<div></div>	<div></div>			
Bauernhaus	<div></div>	<div></div>			
Kleinsiedlerstelle	<div></div>	<div></div>			
Nebenerwerbsstelle	<div></div>	<div></div>	vor	1870	<div></div>
Wochenendhaus (50 qm und mehr) .	<div></div>	<div></div>	1870	– 1900	<div></div>
Sonstiges Wohngebäude	<div></div>	<div></div>	1901	– 1918	<div></div>
Unterkunft	<div></div>	<div></div>	1919	– 1932	<div></div>
(Behelfsheim, Baracke, Nissenhütte, Wohnlaube, sonstige Behelfswohngelegenheiten Wochenendhaus unter 50 qm, Obdachlosenunterkunft)			1933	– 1948	<div></div>
Bewohntes Nichtwohngebäude . .	<div></div>	<div></div>	nach	1948	<div></div>
(Fabrikgebäude, Geschäftshaus, Verwaltungsgebäude, Hotel, sonstiges Nichtwohngebäude)					
Gebäude nicht mehr vorhanden		<div></div>			
Gebäude wird nicht mehr bewohnt		<div></div>			

Anschrift des Interviewers

.....
Vor- und Zuname

.....
Wohnort

.....
Straße

Anschrift des Ersatzinterviewers

.....
Vor- und Zuname

.....
Wohnort

.....
Straße

V. Wohnungen im Gebäude

Lfd. Nr. der Woh- nung	Lage im Gebäude	Nr. des Haushalts in der Wohnung	Name und Vorname des Wohnungsinhabers, der Untermieter bzw. sonstiger selbständiger Haushalte in der Wohnung (Wohnungsinhaber jeweils in die erste Zeile eintragen)	Besitzt die Wohnung eine eigene Küche oder Kochnische? ja / nein	Befragungserfolg	
	Kellergeschoß = K Souterrain = S Erdgeschoß = E 1. Stock = 1 2. Stock = 2 usw. Dachgeschoß = D Ganzes Haus = G				Z	V A L
1	2	3	4	5	6	7
1		1				
		2				
		3				
		4				
		5				
2		1				
		2				
		3				
		4				
		5				
3		1				
		2				
		3				
		4				
		5				
4		1				
		2				
		3				
		4				
		5				
5		1				
		2				
		3				
		4				
		5				
6		2				
		3				
		4				
		5				
		5				
7		1				
		2				
		3				
		4				
		5				
8		1				
		2				
		3				
		4				
		5				
9		1				
		2				
		3				
		4				
		5				
10		1				
		2				
		3				
		4				
		5				
Summe						

Zahl der Wohnungen lt. früherer Feststellung

Zahl der Wohnungen am Befragungstag

Zeichenerklärung

zu Spalte 6

Interview zustande gekommen —

Z

Zu Spalte 7

Interview verweigert =

Haushalt längere Zeit abwesend =

Wohnung steht leer —

V

A

L

Bemerkungen:

.....

.....

